LA PRENSA

Año XLVII — Núm. 15.885 — BUENOS AIRES, VIERNES 7 DE ABRIL DE 1916 — Dirección y Administración: Avenida de Mayo 567 y 575

EDICION DE 24 PAGINAS

DIARIO DE LA MAÑANA

(Fundado el 18 de octubre de 1869)

PRECIO DE EJEMPLARES:

De la edición del día . . . . $ 0.07 centavos
Atrasado (dentro los 30 días) 0.20 "
De fechas anteriores . . . . 0.50 "

TARIFA DE SUSCRIPCION

	Capital	Interior	Exterior
	$ m/n.	$ m/n.	$ oro
Un mes	1.70	—	—
Tres meses	5.00	—	5.00
Seis meses	10.00	12.00	12.00
Un año	20.00	24.00	24.00

SUCURSALES DE "LA PRENSA"

EN LA CAPITAL FEDERAL:

OESTE

Rivadavia 5261.—U. T. 1315, Flores. Abierta desde las 12 a. m. hasta las 10 p. m. Comprende los barrios de Caballito y Flores.

SUR

Almte. Brown 836, Boca.—U. T. 411, B. Orden. Abierta desde las 1 a. m. hasta las 10 p. m. Comprende los barrios de Boca y Barracas.

En estas sucursales se reciben avisos para todas las secciones del diario, en igual forma y condiciones que las establecidas en la casa central. Se hace también la venta de diarios a los revendedores locales, sin recargo en el precio, y se admiten suscripciones para servirlas con repartidores propios, a $ 1.70 mensual o $ 5 trimestral.

EN EL INTERIOR:

EN LA PLATA—

Calle 6 núm. 826, primer piso, frente a la plaza Primera Junta. — Director: Manuel M. Elicabe.

EN SANTA FE—

Calle San Martín 544, para avisos, suscripciones e informes en general.

EN ROSARIO—

Para avisos y suscripciones, dirigirse a la empresa Mercelio, Linares y Cía., calle Córdoba 1040.

EN PARANA—

Calle 25 de Mayo 55; recibe avisos, suscripciones y proporciona toda clase de informes. A cargo de los señores José María Sola (hijo) y A. Varela.

EN EL EXTERIOR:

EN PARIS—

6, Boulevard de la Madeleine. Director: señor Francisco Cazaux.

Salones de lectura con todos los periódicos de la América latina. Sala de reuniones para los residentes sudamericanos en París.

Exposición gratuita de productos argentinos.

Boletín telegráfico de acontecimientos notables ocurridos en Sud América.

"Poste restante" gratuito para la correspondencia dirigida a los residentes sudamericanos en París.

En estas oficinas se proporciona gratuitamente al público todo género de informaciones sobre las repúblicas del Centro y Sud América: producción, industria, clima, población, propiedades del suelo, etc., etc.

El público encontrará, también gratuitamente en los salones anexos de las oficinas de LA PRENSA: periódicos, documentos ilustrativos, muestras de productos y libros referentes a la América del Sur y del Centro.

EN LONDRES—

Para anuncios e informes, dirigirse al señor Harold Neill, 32 Eldon Road, Kensington, W.

EN MADRID—

Dirigirse al señor Mariano Martín Fernández, Imperial 1.

EN BERLIN—

Para informes, dirigirse al señor Ludwing Asch, Passage Strass 31. Para avisos, a Rudolf Mosse, S. W., 19, Jerusalemer str. 46.

EN GENOVA—

Mario Fantoni, Plazza De Ferrari 26.

EN NUEVA YORK—

Para noticias e informes, dirigirse a la oficina de "LA PRENSA, en The New York Herald", Herald Square, Broadway.

Para avisos, a nuestros agentes:

Horacio Campe, 62 Cortland Street; J. Walter Thompson, 44 East 23 Street; T. B. Browne, 7 East 42 Street.

DIVERSIONES PUBLICAS

TEATROS

ODEON—Temporada lírica italiana.—Sábado 8, a las 8.45, en abono A: Manon, de Massenet, cantarán A. Liotti, 20 representaciones de Butterfly. Repertorio: damas clásicas, composiciones de los eximios maestros Mascagni, Puccini, Leoncavallo, Chopin, Bellini, Gounod, Beethoven, Arcos, Granados, Tárrega, Bocalossi, etc. El espectáculo será completado con un cuadro de comedia española, bajo la dirección del primer actor señor M. Salvat.

COLON—Concesionarios F. De Rosa y W. Mocchi.—Temporada oficial de 1916. Empresa De Rosa-Mocchi y Cía. Gran compañía lírica, con el concurso de los distinguidos compositores maestros: Camilo Saint Saens, André Messager, Gustavo Charpentier, Xavier Leroux, Pascual De Rogatis. Director: Comm. Gino Marinuzzi. Regisseur Cav. Vittorio Mingardi. Elenco artístico: Sopranos: María Barrientos, Adelina Agostinelli, Mercedes Capsir, Vallin Pardo, Juliette Stone, Rosa Raisa; mezzo sopranos: Conchita Supervía, Jacqueline Royer, Elvira Casazza, Emma Barsanti, Inés Canasi; tenores: Giovanni Martinelli, Eduardo Di Giovanni, Leon Laffite, Tito Schipa, Hector Pertile; barítonos: Tita Ruffo, Giuseppe Danise, Amadeo Betazoni, Armando Crabbé; bajos: M. Journet, Claudio Mansueto, Masini Pierulli.

Novedades: Goyescas, de Granados; Bearice, de Messager; Príncipe Igor, de Borodine; Cadeau de Noël, de Leroux; La Batalla de Legnano, de Verdi; Nuestro Amigo Rogelio Sandys y Dalila, de S. Saens; Louise, de Charpentier; Beatitudes (oratorio) de Franck.

Queda abierto el abono a 50 funciones, dividido en dos turnos, de 25 cada uno, y 5 conciertos sinfónicos, a los siguientes precios: Palcos bajos y balcón con 4 entradas, $ 4.700; palcos altos con 4 entradas, pesos 3.250; id cuarteles, $ 1.525; id galería 630 pesos; id bajísimos, $ 1.900; tertulia de plateas, $ 440; cazuela 1a. fila, $ 210; otras filas, $ 165; tertulia arpa, 1a. fila, $ 185; otras filas, $ 135; galería alta, 85 pesos.

ODEON—Gran temporada de 1916—Compañía dramática de María Guerrero y Fernando Díaz de Mendoza, y compañía francesa de Lucien Guitry. — En la fecha, queda abierto el abono en la secretaría del teatro en la forma siguiente:

Abono a 42 funciones de moda.—Palcos bajos y balcón, sin entrada, $ 2.775; palcos altos sin entrada, $ 2.100; tertulia de plateas, sin entrada, $ 430; tertulia alta, 1a. fila, con entrada, 215 pesos. Abono a 14 matinées en domingos y días festivos; palcos bajos y balcón, sin entrada, $ 340; palcos altos sin entrada, $ 260; tertulia de plateas, con entrada, $ 70; tertulia, alta, 1a. fila, $ 45.

OTRO.—Próximamente inauguración de la compañía de comedias y variedades de América Insúa en la que formarán parte: Rosario Vera, bailarina andaluza; Pepita Ramos (La Goyita), tonadillera argentina; La Minerva, célebre bailarina; Rafael Arcos, notable ilusionista, La señorita Amalia de Isaura cantará en todos los finales de función, canciones escritas expresamente para ella, por los maestros Vives, Serrano, Luna, Lo Nigra y otros, con letra de los autores célebres y modernos.

POLITEAMA ARGENTINO — Compañía lírica italiana. Maestro concertador y director de orquesta, Cav. Antonio Marranti. —Viernes 7, a las 8.45. Función de moda. —La Boheme.

COLISEO—Compañía lírica italiana. Maestro concertador y director, Bruno Mari.—Viernes 7. Primera función.—Madame Butterfly.—Plateas con entrada 2.50.

OTRO — Compañía italiana de ópera cómica y operetas, Caramba-Scognamiglio, Director artístico y primer actor cómico Cav. Enrique Valle. Estreno de la compañía última semana de abril. Abono a 40 funciones selectas, en los días martes, jueves, viernes y domingos. Precios del abono a las cuarenta funciones, incluyendo las fiestas mayas y julias. Palcos bajos sin entrada $ 700; palcos balcón 1a id id, $ 620; palcos altos, id id, $ 400; plateas con entrada, 140 pesos;

COMEDIA—Compañía de zarzuela española—Viernes 7, a las 6 p. m.: La Quakerita (The Quaker Girl), y bailes por la Malagueñita.—Noche, a las 9.45: La casa de Quirós. Estreno: La leyenda rota, El amor consagrado y tonadillas por Lola Membrives.

SAN MARTIN—Viernes 7, a las 5.30.—Función de moda.—La verbena de la paloma, Pastora Imperio, Victor Rojas.—Noche, a las 9: El terrible Pérez, La fiesta de la campana, Pastora Imperio y Victor Rojas.

MARCONI—Compañía española de operetas y zarzuelas Alda Arce—Viernes 7. —Reestreno: Los soldaditos de plomo.

BUENOS AIRES — Compañía Angelina Pagano.—Viernes 7.—María Blanca, El nuevo rancial.

VICTORIA—Viernes 7.—A las 8.45 p. m. Festival artístico a beneficio de los inválidos de la guerra alemanes y austro-húngaros, patrocinada por la siguiente comisión: E. Hermann, C. Lingenfelder, E. Tjarks, H. Bauer, Dr. Mariano Casares Varela, José García Valdivia, José Gómez Cortázar.—Sinfonía por la Orquesta Vitmea. Los bárbaros (Die barbaren), Plateas y anfiteatro con entrada $ 3.

APOLO—Empresa S. Giovanetti—Compañía argentina de comedias, bajo la dirección de Joaquín de Vedia. — Actores: Casaux-Rocha.—Viernes 7.—Función de moda.—Fuera de combate, el distinguido ciudadano. Concierto por Aldo Tonini.

DIVERSIONES PUBLICAS

MAYO—Temporada de invierno. Compañía de zarzuela española. Primeros actores y directores, José Palmada y Arsenio Perdiguero, Maestro director y concertador, Rafael Palacios.—Espectáculos por secciones. Próximamente inauguración.

ARGENTINO — Temporada de 1916.—Empresa: F. Parravicini. Compañía argentina Pablo Podestá-Florencio Parravicini, Ortilia Ríos.—Viernes 7—Primera función de moda.—La marca, Mamá Culepina, Concierto Ganneo.

NUEVO—Compañía nacional de comedias y zarzuelas, Enrique Arellano—Viernes 7—Inauguración de los espectáculos por secciones.—Yankees y criollos, Peluquería y cigarrería (fósforos gratis). La taba del querer, U. C. R.

AVENIDA—Compañía dramática española. Andrés Cordero. Primera actriz señora Soledad Postalardo. Próximamente estreno de la compañía. Plateas con entrada, $ 1.60.

MODERNO—Rivadavia y Paraná.—Temporada de invierno. Compañía dramática española Clotilde Chico. Primer actor y director Norberto Chico de la Peña.—Jueves 13 de abril, inauguración de la compañía. Estreno de la comedia en 3 actos: El amor sereno.—Plateas y 1.50.

NACIONAL — Corrientes 960. — Primera compañía nacional de sainetes, zarzuelas y revistas, Vittone-Pommar.—Viernes 7, Navajas Hnos., Buenos Aires (q. e. p. d.). Estreno: Buenos Aires en solfa, La guardia del auxiliar.

BATTAGLIA—Compañía bravelta de operetas, dramas y comedias.—Sábado 8. —Las huérfanas.

VARIEDADES Y CIRCOS

CASENO—Viernes 7.—A las 5.30 p. m.—Suceso colonial de Satanela, Victoria and Ramos, trío Bandos, Los Malvas, The Marbas, Bonetto and Corri, Spadding et Van Gard, Perros y monos del capitán Grahames y toda la compañía.

VARIEDADES—(Plaza Constitución). — Compañía criolla de atracciones y variedades, Reynadi-Bebecotto.—Viernes 7. — Jacinta, Juan Cruz, Registro civil.

MAYO—Compañía de variedades.—Viernes 7—Selecto y variado programa.

ROYAL THEATRE — Compañía nacional de revistas y operetas.—Viernes 7—Las costumbres de Nerón, Mundial Magazine, Estreno: Tifeto Agapito!

PABELLON DE NOVEDADES—Corrientes, esquina Hermejo.—Compañía ecuestre, acrobática y de dramas criollos, dirigida por José J. Podestá.—Viernes 7.—Estreno: Blancos y colorados, o Gallo ciego, Estreno: La traviesa.

OTRO—Martes 11.—Estreno de la compañía cómico, lírica, dramática napolitana, Rivelli y De Cenzo—Estreno: Corno d'Oro.

CIRCO ANSELMI—Cabildo 2485.—Empresa, Anselmi-Eramouspe.—Viernes 7.—Hormiga Negra, El doctor Portonés.

PARQUE JAPONES — Callao y Paseo de Julio—Temporada de invierno. Abierto todos los sábados por la noche y domingos y feriados de tarde y noche. Atracciones sensacionales diversas. Entrada 1 peso con 2 vales gratuitos, uno para el teatro y una atracción. Menores de 10 años, $ 0.30, con teatro gratis.

FRONTON BUENOS AIRES — Córdoba 1130.—Viernes 7, a las 9 p. m. Dos partidos de pelota a cesta: 1o. a 25 tantos, entre Baracaldes y Larrinaga contra Lecetx, Ugarte y Americano; 2o. a 45 tantos entre los hermanos Erdoza contra Claudio, Martín y Ernula. Cuarto partido del match.

CINEMATOGRAFOS

PALACE THEATRE — Corrientes 757.—Viernes 7—Guerra ítalo-austriaca. Destrucción del zeppelin que voló sobre París. Gran estreno: El judío errante.

PETIT PALACE—Libertad 976.—Viernes 7.—Estreno: El judío errante, Mr. Brian en Roma.

EMPIRE THEATRE—Viernes 7.—Tarde: Estreno: Tu amor me redime. Castigado justamente, Guarda abajo—Noche: La América; Tu amor me redime, El falso duque.

BIOGRAFO IMPERIAL—Cangallo 771. — Viernes 7.—Tierra argentina, por Lola Membrives y F. Parravicini.

CINE OPERA—Corrientes 848—Todos los días función de tarde y noche, con programa variado.

ELECTRIC PALACE — Lavalle 836.— Viernes 7—Viruta y Chicharrón.

SPLENDID THEATRE—Santa Fe 1845.—Viernes 7—Tarde y noche: Noche de moda.—Las aventuras de Pauline, 7a. y 8a. series; Bombardeo de París por un zeppelin; Reliquia de la felicidad.

SELECT—Callao 482.—Viernes 7.—Noche: blanco.—La princesa cautiva.

EMBASSY—Rivadavia 613 — Viernes 7. — Función de moda. Noche: Espectáculo por secciones. Gran éxito de la compañía bíjlasca.

SMART PALACE — Corrientes 1043. — Viernes 7—Carlitos en Buenos Aires, en 10 partes.

THE AMERICAN PALACE — Córdoba y Callao—Viernes 7 — Las aventuras de Pauline, 5a. y 6a. series; Julio y los enamorados, Los hijos del circo.

CRYSTAL PALACE — Corrientes 1550.—Viernes 7—Tarde y noche: Romanticismo, El champagne de Salustiano

BIJOU SALON—Pueyrredón 965.—Viernes 7—La huella de sangre, Amor y patriotismo, Los parientes de Salustiano.

GRAN BIOGRAFO LAVALLE — Viernes 7—Estreno: La marcha nupcial.

AVISOS PARA SEÑORAS Y SEÑORITAS

APRENDAN CONFECCION DE SOMBREros sistema Paredes, Sarmiento 2156. v10a

A FORRAR BOTONES TODAS CLASES, bolita, bombé, dobles, Pellegrini 673. v8abr.

A 1 $ CORTAN MOLDES A MEDIDA, Academia Freixanet. Atiende cartas, E. Ríos 462. v9

AL ESPRIT — SUIPACHA 319. PRIMERA casa en sombreros adornados de París, formas y "fantaisie". v7

A LOS MOLDES DE MEDIDA, SE cortan e hilvanan vestidos tailleur, en 24 horas, corte perfecto, Cangallo 1224. v9a

A FORRAR BOTONES BOLITA Y DEmás clases, festones, vainillas al acto, Chile 561. v15

A 10 $ SOMBREROS ADORNADOS. Recibido de París las últimas creaciones en sombreros de gran moda, Callao 737.

A 5 $ SOMBREROS, ADORNADOS DE terciopelo, espléndidos modelos; Combi 326. v8

ATENCION, CONFECCIONO CUALQUIER modelo de sombreros de señoras a $ 2.50 y los reformo a la última moda a $ 1.50, Sáenz Peña 786. v8

BORDADOS NOVEDAD EN VESTIDOS y ropa blanca, se hacen, Corrientes 938.

BELLEZA FEMENINA, baños FACIales, vibración eléctrica, gimnasia y masaje médico, manicura y pedicura, profesora Williams, Uruguay 74. v9

CANASI EL RADIAL INOFENSIVO, instantáneo, tiñe bien, $ 3, A. Malirat, R. Mitre 1573. v9

CANASI EXIJA MARCA "GALERA" único legítimo, $ 3; C. Pellegrini 144 y 490. v19ab

COSTURERA MODISTA CORTA TODA clase de costuras, señora formal, se ofrece para casa familia, Tacuarí 1469. v7

CASA DE MODAS Y TALLER DE BOMbreros, gran surtido de formas de última novedad, precio sin competencia, tercíopelo 3.95; adornados 4.50; fino 4.95; adornados 5.50; extra fino 7.50; C. Pellegrini 761. v8

HAGO CAPAS 25 Y 30 $, TODO TRAbajo en pieles, Manuela 3713 y Bermejo. v8a.

HABIL MODISTA, ITALIANA, TRABAjaría en distinguida familia, diario 4.50 pesos; escribir a Modista, Sarmiento 1544.

JOSEFA DE DOMENECH, PEDICURA, consulta $ 1.50; Boedo 855. v9

MANIQUIES "LA FRANCE" ORTEGA, Salta 15 e Independencia 3326. v20ab

MODISTA HACE TRAJES SASTRE Y fantasía desde 10 $, Cevallos 837. v7

MODISTA SE OFRECE, PARA CASA DE familia; Pueyrredón 1932. v8

MODISTA PARA CASA DE FAMILIA, trabaja por figurín, se ofrece, Paseo 76

MODISTA SE OFRECE, CASA DE FAmilia, por día, Manuela 3560, M. D. R.

MANICURO Y DA LECCIONES, B. Mitre 2270, U. T. 4802 Mitre. v8

MASAJISTA Y MANICURA VA A DOMIcilio, San José 920, consultas de 2 a 4. v9

MODISTA POR MES O DIAS PARA casa familia, reformo trajes, La Paz 652, A. S., precios módicos. v8

MODISTA COMPETENTE, HACE Y REforma vestidos, tapados y sombreros; Independencia 813 v8

MANICURA Y MASAJES enseña EN UN mes, Academia Norteamericana, Suipacha 436. v11

MODISTA EN FINO, EN SU CASA acepta géneros, arreglos, C. Pellegrini 676.

MODISTA EN FINO, TALLER FANTAsía, corta, hilvana, arregla, Corrientes 1885. v6

MODISTA COMPETENTE, CASA FAMIlia distinguida, 3.50 día, ofrécese; Santa Fe 1152.

MOLDES SOBRE MEDIDA, VESTIDOS 1, tapados 1, polleras 0.50, casa francesa; Libertad 1065.

MASAJE A DOMICILIO SISTEMA MOderno, solamente para señoras y niños; señora A. W. de H.; Avenida Las Heras 3333, U. T. 1967, Belgrano.

MODISTA SE OFRECE PARA CASA familia y ayudar pequeños quehaceres en cambio de pieza para marido, trabaja aguja y comida para ella, Pavón 1571, L. M.

AVISOS PARA SEÑORAS Y SEÑORITAS

MASAJES FACIALES, DEPILACION Y manicura, a domicilio, Suipacha 915, dep. D. v8

MANICURA, ENSEÑA EN UN MES, SERvicio de manicura atendido por profesoras diplomadas, Academia, Independencia 331. v8a

MODAS, SOMBREROS, LUTOS, MODElos terciopelo, seda, peluche $ 5; formas lindas 3.90; lutos, ocasión, completas 5.90; arreglos, reformas, Cangallo 857. v8

PIELES ARREGLAN, REFORMAN, mitad precio, B. Mitre 2343, U. T. 2483, Mitre. v7a

PIELES, SOMBREROS TERCIOPELO 4.50 gorro japonés juego 10, renard colorado 18, tiras Skungs, arreglo tapados y toda clase pieles; Paraguay 760.

POSTIZOS BARATISIMOS, CASA MAGAroña; la más acreditada, trayendo el cabello se hacen postizos, hechura 2 $, Suipacha 534. v8

PELUCAS, BANDOS, JOPOS Y TRENZAS desde $ 5; hechuras trayendo el cabello 2 $; peinados ondulación Marcel, B. Mitre 4142, U. T. 2880, Mitre, Casa Mir. v8

PLUMAS, LIBERTAD 130, NIETO Y Cía., Fabricantes de artículos de pluma para la moda, boas, etc. Traiga sus plumas usadas y háremos boas o modelos nuevos. Lindos colores de moda. Precio de fábrica.

PIELES! TIRAS SKUNGS, SOMBREROS! Soberbio surtido en exposición. Juegos zorro japonés 10, zorro colorado 18. Reformo, limpio, tapados y toda clase pieles, taller en la casa, Paraguay 780. v6

SE REFORMAN Y HACEN VESTIDOS, por figurín, precios módicos, preguntar por Paulina, Bmé. Mitre 1146.

Señorita MODISTA DE VESTIDOS DE fantasía, conoce el figurín, se ofrece, a casa familia, Montevideo 871.

SOMBREROS TERCIOPELO, PELUCAS últimos modelos, formas, desde $ 4.90; Suipacha 561.

Señora! NO SUFRA Vd. DE LOS PIES. Use calicida Jaume y conseguirá alivio rápido y la extirpación de sus males. En venta Piedras 160, droguería, y en todas las farmacias.

VENDO, VESTIDOS sombreros en buen uso, baratos, San Juan 1119. v10

VESTIDOS MODELOS CASI NUEVOS de 4 $ a 50, vende modista, Tucumán 952, 1er. patio. v9ab

VENDO 30 SACOS DE PEEL Y TERCIOpelo, a 50 vestidos de sastre, etc. de $ a 20 $, Esmeralda 798. v8

ZURCIDORA Y TEJEDORA DIPLOMAda en toda clase de ropa, Maipú 748. v12a.

ZURCIDORA TEJEDORA LA 1a. QUE ha hecho los zurcidos invisibles; Cerrito 1076. v14

ZURCIDOS INVISIBLES EN ROTOS Y apolillados, garantizados, zurcidora premiada, Pozos 318.

ZURCIDOS INVISIBLES Y ECONOMICOS, limpio, plancho trajes, 2.50; Charcas 1580, dept. 2. v7

ZURCIDOS INVISIBLES EN ROPA Y gobelinos; Rivadavia 2354, Corrientes 411, Catamarca 2295.

OFICIOS Y EMPRESAS UTILES PARA LAS FAMILIAS

A FINO, COMP. PIANOS, CONSTR. Rath, U. T. 121, Belg., Virreyes 2346. v19a

A Bailiería EN GENERAL TRABAJOS Y refacciones barato, Rioja 734. v7

A LIMPIAR, PLANCHAR TRAJES 2 $, vestidos desde $ 4, teñir $ 5, Tintorería Exposición París, Maipú 537. v10

A Bailiería, PINTURAS, EMPAPELADOS, barato y garantido, Alsina 1182, R. Canahal. v8

A FINANSE Y COMPONENSE PIANOS, Corrientes 2135, Coop. Teléf. 848, Central. v8a

A DORNOS ECONOMICOS PARA FIESTas y casamientos, casa Bisacca, Cangallo 1226. v7

A Bailiería EN GENERAL, TRABAJOS y refacciones, barato; Pérez, Pozos 714. v8

A DORNOS PARA FIESTAS, casamientos, limpiadora de alfombra y guardarropa de muebles, toldo, banderas, S. Carlevari y Cía., Perú 854, U. T. 427, Avenida; Cooperativa 3859, Central. v15a.

A DORNO CASAS Y PATIOS PARA BAIles, fiestas, casamientos, etc., con muy buen material y precios módicos. Empresa Gloria, Rivadavia 1954, U. T. 2111, Libertad. v7

COCINAS, REPARACIONES, LIMPIEZA, se hacen, 24 de Noviembre 1315. v7.

CLOACAS CONSTRUYO: FACILIDADES de pago; presupuesto gratis. Parral 1a. número 1843. v15

CONSTRUCCION, CONSTRUCCION DE casas, chalets, en todo el radio de la ciudad y alrededores, en cuotas mensuales, fabricia, planos gratis, Veracruz 3665.

CLOACAS SOBRE LA MARCHA DE OBRA, refacciones albañilería en general; por carta a Lobos, San José 1966.

EMPAPELADOS Y PINTURA EN GENEral a precios reducidos, Brasil 551. v9

ENCERO A $, LIMPIO CASAS, FAVON 1260, U. T. 402, B. Or.

ENCERO PISOS DESDE 1.50, LIMPIO casas, Perú 632, U. T. 2759, Avenida.

ENCERADO ESPECIAL DE PISOS, limpieza general de casas, F. Pérez, Alsina 1850, U. T. 5610, Libertad. v7

ENCERO, PISOS, LIMPIO CASAS, TOMO abonados, Sáenz Peña 850, U. T. 6885, Libertad. v12

ENCERO 3 $ PIEZA, dos MANOS CERA, no marca pisadas; limpio casas, parqueta, Montevideo 833, U. T. 2565, Juncal.

ENCERADOS en BELGRANO, CABILDO 2277, U. T. 1527, Belgrano; 2 $ dos manos, no marca pisadas, Limpieza casas.

ENCERADOS, CERRITO 152, U. T. 4514, Libertad, pisos parqueta, 2 $, 2 manos, no marcan pisadas; limpio casas.

E. CONFORTI, COMPONGO BUSTICOS para camas, voy a domicilio, Thorne 1381. v8

ENCERO Y LUSTRO PISOS, SACUDImos alfombras, limpieza de casas y abonos, Tomás Cardona; Belgrano 1708, U. T. 3476, Libertad.

ENCERO PISOS A 1 Y 2 $ PIEZA, LIMpio casas y alfombras barato, casa de confianza, Charcas 1295, U. T. 2085, Juncal. v8

ENCERADO ESPECIAL DE PISOS, LIMpio casas; abonos, precios baratísimos, J. Badía, Venezuela 1218, U. T. 5927, Libertad. v8

ENCERO, CEPILLO Y LUSTRO toda clase de pisos, limpieza casas barato, abonos y por día, Moreno 1718, U. T. 439 Libertad, J. Rodrigues. v8

ENCERADO ESPECIAL DE PISOS, limpio casas, abonos; C. Cardona, Alsina 1578, U. T. 5492, Libertad, Cooperativa 395, Central. v12

ENCERO $ 2 PIEZA, PARQUETS, 2 manos cera. Limpieza casas, trabajos garantidos; abonos; Tucumán 1679, U. T. 6779, Libertad. v8

EL VERDADERO EX OFICIAL CON certificados de casa Thompson, lustre, compongo muebles, especialidad en planos, no confundir, Cangallo 1767, U. T. 6432, Libertad.

ENCERO Y LUSTRO PISOS Y PARquets a 2 $ por pieza, con 2 manos de cera especial, única que no marca las pisadas. Limpieza de casas, lustre muebles y pianos, especialista. Ex oficial de Thompson, Corrientes 2135, U. T. 1348, Libertad. v7

LUSTRO PISOS Y MUEBLES, LIMPIO casas, Córdoba 1034, U. T. 1350 Juncal. v8

LUSTRADOR DE PISOS SE OFRECE muy práctico para casa de familia o empresa a $ 4 por día, tratar Herrera 88. v8

LUSTRO, COMPONGO MUEBLES Y PIAnos, barato, Coop. Teléf. 859 (Oeste), Rivadavia 3850, R. T. v10

LUSTRO: BARATISIMO A DOMICILIO muebles, cueros, dejo como nuevo, Bell, San Carlos 3420. v2ab

LUSTRO Y COMPONGO MUEBLES Y pianos, a domicilio, muy barato, Freda, B. Mitre 2236. v18

LIMPIO, ENCERO PISOS BARATISIMO, recibo abonados, trabajos garantidos; Obligado 1626, U. T. 2604, Libertad, F. Rosendo. v7

MUEBLES LUSTRO, COMPONGO Y embalo a domicilio, Rincón 1338. v8

PINTO, EMPAPELO MITAD DE PREcio, trabajo garantido, V. Gómez 2615. v8

PINTURA GENERAL Y ELECTRICIDAD baratísimo, M. Nicosia, San Juan 2174 v10

PINTO, BLANQUEO, EMPAPELO BARAto, Cangallo 1816, C. T. 1527, Central.

PINTOR EMPAPELADOR Y albañil SE ofrece, barato, Belgrano 1733.

PINTO, BLANQUEO, EMPAPELO, REfacciono, mitad precio; Bmé. Mitre 1997 v7

PINTO PUERTAS 1 $, BLANQUEO PIEzas 3 empapelo 5; Cangallo 3891, Lapos v8

PINTO, EMPAPELO, DECORO, BARAto, trabajo garantido, Corrientes 3224, U. T. 4324 Mitre. v7

PINTO, BLANQUEO, EMPAPELO A cualquier precio, Penoglio, Corrientes 4618. v7

PINTO, EMPAPELO, BLANQUEO, PRECios nunca vistos, Campisi, Tucumán 1539. v7

PINTOR Y EMPAPELADOR, PINTO Y blanqueo a precio módico; Montevideo 595. v8

PINTOR EMPAPELADOR, BLANQUEAdor, refacciones barato, Piedras 921, U. T. 1415, D. O. v8

OFICIOS Y EMPRESAS UTILES PARA LAS FAMILIAS

SE HACEN REFACCIONES EN SILLAS de vaqueta, hay telas para vaqueta y marroquí, especialidad en sillas para hotel, teatros, oficinas, Corrientes 2188. v18

TAPICERO, BARATISIMO EN MUEBLES finos y cortinados, Leopoldo, San Carlos 3420. v9ab

TAPICERO, DECORACIONES, MUEBLES, paredes, cueros, piden precios, A. Bruno, Posos 261. v18

TAPICERO PARA CUALQUIER TRABAjo tapicería y muebles cuero; Charcas 1541, Chenhere. v8

TAPICERO ECONOMICO, MUEBLES, decoraciones, ex oficial de Thompson, Agustín Reyes, Uruguay 865, U. T. 5302, Juncal. v12ab.

TRABAJOS DE PINTURAS EN GENEral, garantidos, baratísimo y a plazo. Refacciones de toda clase, Empresa Lampugnani, Araoz 1308. v9

YESERO HAGO Y REFACCIONO CIElos rasos garantido, Lozano, Constitución 3617. v8

VENTA DE CASAS, TERRENOS Y CAMPOS

A TODOS RUMBOS CASAS CON CEDUlas vende Luna, San Martín 142. v7

A PLAZOS ESTANCIA EN NAVARRO, 630 hectáreas, vende Luna, San Martín 142.

A 1 CUAD. DE SAN JUAN, CASA 8 P. 10x44, adoq., cloacas pagas, Con 5.000 $ y 55 meses de $100, pidan catálogo, Sandberg, Rivadavia 3350. v8

A COMERCIOFF, RIVADAVIA 7731 vende hoy con 1.500 $, y 60 por mes, Esperanza 932, 1.200 varas y otras desde 3 500 y 40 por mes. v8

AV. REPUBLIQUETAS 2775, BELGRANO muy barato y con facilidades, vendo artículos chalecito con garage y lindo jardín de 30x50, tranvía 35 en la puerta y entre dos estaciones.

AL NORTE CASA MODERNA, CENtral, Larrea y Córdoba, con 3.000 $ de renta al año, con 5 años de contrato, paga el inquilino todos los impuestos, el mejor negocio para colocación de capital, se vende en un precio acomodado, tratar Rivadavia 633, de 2 a 6 p. m., Carlos F. Crecio. v8

A MENSUALIDADES CON CEDULAS, sobre subt., casas centrales: Pinz 3174, 8 p., 10x40, con 600 $ y 71 $; Rafaela 4354, 3 p., 10x35, con 600 $ y 69 $; Remedios 3472, 3 p. 10x27, con 1000 $ y 57 $; Gavilán 852, 3 p. 10x53—con 2500 $ y 86 $; Gavilán 769, 4 d., comd. 10x37, con 5000 $ y 86 $; coronda Flores: Argerich 559, 3 d., comed., con 3.000 $ y 6.000 cédulas; Convención 2707, sala 4 p. con 3.000 $ y 102 $. Centro: Jujuy al 900, 8x46, 5 p., Pidan catálogo a R. Sandberg, Pergamino 52. v7

BOCA: CASA LA MADRID 357, VENDO, v8

CASA VENDO, QUEJMES 226, CON cédulas; datos Rioja 1947, Marotta.

CASA HUMAHUACA 4260, VENDO MUY urgente. v9

CASA PANADERIA VENDO O PERMUto Las Casas 3887; datos Rioja 1947, Marotta.

CASA CALLE YAPEYU 957, SE VENDE por 17.000 $, tiene 5.000 $ cédulas, puede visitarse. v7

CASA VENDO, 24 NOVIEMBRE 1851, con 6.200 $ cédulas, sala, 3 piezas, tratar y verla Indián 3134. No admito corredor. v8

CHACRITA A 10 CUADRAS ESTACION Cañuelas, F. C. S., vendo en 2.500 $ a plazos, Rivadavia 948, de 9 a 6 p. m., A. Declarco.

CENTRAL, ENSENADA AL 200, 4 P. 10x 40, adoq. ag. corr., luz, con $ 6.000 y 6.000 a 4 años al 7 o|o. Pidan catálogo, Sandberg, Rivadavia 3350. v8

CASA DE PISOS CON CEDULAS, frente a San Juan, altura Deán Funes, vendo; tratar M. A. Pineo, Florida 470, 2o. piso, de 2 a 4 p. m. v11

CAMPITO EN VIVORATA, 480 HECTAreas, muy especial para ganadería, venta urgente, precio reducido, tratar Carlos F. Crecio, Rivadavia 633, de 2 a 6 p. m.

CHALET EN FLORES, CON TERRENO de 1.030 v. c., 11 habitaciones, garage, jardines, frutales, etc., a seis cuadras de la plaza y una de Rivadavia, con cédulas y facilidades, vendo urgente, Lavalle 2700.

EN JOSE C. PAZ, F. C. P., VENDO 112.000 v. c., dueño, Charione 544.

EN VILLA DEVOTO 12 LOTES A 8 CD. de est. y tranvía, en 3, 1 y 1.40 varas es negocio, no pierdan tiempo, Rivadavia 376, 1 a 5, Santa María Lda.

EN LA SUCURSAL SUR DE "LA PRENsa", calle Almirante Brown 836, todos los sábados y domingos se realizan remates de casas, que en ambos días serán vendidas en remate público, en la casa misma. v8

LAVALLEJA 4091, ESQ. CARRERA, 450 v.c., edificadas, 7 piezas, 2 baños, negocio o casa de familia, puede producir 120 $, base 8.500 a plazos, Oromí, Lavalle 1535. v8

QUINTA DE 25 MIL VARAS VENDO, alambrado y cultivado, cerca de Morón, al Sur, apta para recreo o explotación o un pequeño criadero, rodeados de quintas, pesos 11.000, mitad contado y resto a plazos; informes a Toppiano, Alsina 2532. v7

SE VENDEN URGENTE 2 CASITAS JUntas en 7.000 $; tratar Suárez 2095, de 2 a 5. v7

SE VENDE CASA A 3 CUADRAS DEL subterráneo, facilidad de pago, F. Uriburu 516, dueño Varela 666.

SERRANO 1619, CASA DE NEGOCIO Y familia, edificio nuevo, renta 100 $, base 7.500 $, a plazos, Oromí, Lavalle 1535, v8

SANTA FE Y MALABIA, POR AHI, vendo urgente, una casita de familia, en $ 11.000, Recoquista 335, F. Astoul Bonorino.

TERRENO EN 16 $ V. VENDO CON ADquinado pago, 10x43, otro al lado va 2047, tratar San Juan 4251.

TERRENO, FRENTE ENTRE PAMPA Y Pino, entre edificios, barrio de palacios, 10x50, base 5000 $, a plazos, Oromí, Lavalle 1535. v8

VENDO 2 CASAS A PLAZOS, LAS Casas 3838 y 4146, son modernas; datos Rioja 1947.

VENDO 3 CASAS A PLAZOS, Colombres 1720 y 1757, con cédulas; datos, Rioja 1947.

VENDO 2 CASAS, CUADRA Y MEDIA de Santa Fe, cédulas, tratar Billinghurst 1640, sin corredor.

VENDO PROPIEDAD 18.000 $, 8a. parte contado, resto 66 mensual., sin interés, Dungeness 717. v12

VENDO QUINTA, 4 HECT., 1 h. de LA capital, viñedo y frutales, Rivadavia 500, Pilar, F. C. P. y F. C. C. B. A.

VENDO O PERMUTO POR TERRENO O mercaderías, una casita, en Villa Urquiza, a pagar por mensualidades, habiendo pago $ 3.000, Reconquista 335, F. Astoul Bonorino.

COMPRA de CASAS, TERRENOS y CAMPOS

A . . . VENDER, REMAT. CASA, CAMpos, S. Vaccaro y Cía., Alsina 679. Hay pedidos.

ANOTE: VENDER RAPIDO SIN GASTOS en pocos días su casa, chacra o quinta, al contado, plazos, mensualidades o cédulas, hoy mismo, acuda a M. P. Sandberg, Rivadavia 3350. v10

COMPRO O ARRIENDO 100 HECTAREAS cerca Mar del Plata, Monroe 4479.

COMPRO CASA BAJA O CON ALTOS, 9 habitaciones, lo más central, trato directamente con vendedor, Corrientes 460.

CASAS, RADIO SALTA, JUJUY compramos contado, Stortini Cía, Av. de Mayo 1435.

CHACRITA DE 8 A 15 HECT., A NO más de 1 1|2 h. capital, deseo comprar,

COMPRA Y VENTA DE MUEBLES Y OBJETOS VARIOS

COMPRO MUEBLES, GRIESLER, VENDE Rivadavia, 2254, Caballito.

COMPRO DE VERAS, REVOLUCIONA 155, v7

COMPRO UN CORTE CONCIERTO, VOCES Bosch, Rosario, Rosendo Fits, vendo de 1 a 2. 1442. v7

COMPRO, ESCRITORIO, GRAN FORMA- ción, escritorio, vendo de ocasión, Córdoba 1742. v8

COMPRO, MESA, BONICHE, CASI NUEVO Vendo barato, de locación; Venezuela 1486.

CONOCIDA TRANSFORMO locales, 66 m. x 12 metros, aplico Soledad, Alfredos, 486.

COMPRO BRONCE: CRUZADO, CASI nuevo Sarmiento, familia, Castro Barros 349, v7

COMPRO PIANO BLÜTHNER GRAN FORMA(6), nue- vo, otro cruzado estudio, Corrientes mis- 3767. v8

PIANOS FRANCESES Y ALEMANES, de ocasión para estudio y concierto, ven- de "La Liquidadora de Pianos", Cangallo 1836.

PIANOS NUEVOS Y USADOS DE LAS mejores marcas los hay de cualquier precio, garantizados vende la antigua Casa Gainza, se ha trasladado Humberto 1º 1076. v10

PIANOS, LIQUIDACION, 80 PIANOS nuevos de tres marcas alemanas; pia- nolas y pianos eléctricos reproductores, se venden a precios de costo. Casa introduc- tora, Corrientes 1776, B. Aires. v13

PLAZA DORADA, ESPEJO, grandes, ADOR- NOS, cuadros vendo, Sarandí 25.

VENDO MESITAS DE CEDRO, NUEVAS, para café, 400 sillas, Anchorena 745, v8

VENDO JUEGO DORMITORIO NUEVO, barato; Pueyrredón 1524.

COMPRA DE MUEBLES, ROPAS Y OBJETOS VARIOS

A. VENDEN SUS MUEBLES LLAMEN Rosa, U. T. 2057, Urquiza 370. v7

A. BONDAR, COMPRO MUEBLES, CO- rrientes 2067, U. T. 4729, Lib.

A. VENDER SUS MUEBLES Y ROPA, Beón, Rivadavia 354 o Paso 32. v8

A. LHAJAS COMPRA, PAGA TODO SU valor, Esmeralda 524, joyería.

A. JOSE COMPRO MUEBLES, CORRIEN- tes 3022, U. T. 3554 Mitre. v8

A. BENDL COMPRO MUEBLES, Corrien- tes 1990, U. T. 1742, Lib. v7

A. NDRES, COMPRO MUEBLES, PIANOS, pago bien, Anchorena 731. v8

A. U. T. Rio 3016 MITRE, COMPRO MUE- bles, pianos, Tucumán 3042, Martín.

A. DOMICILIO! COMPRO MUEBLES, pianos, ropa, etc., Ombú 743, Manuel.

ALTO PRECIO COMPRO MUEBLES par- ticular; avisen, Bolívar 197, Somosa. v8

ALTO PRECIO COMPRO MUEBLES, pia- nos, Tucumán 3037, U. T. 555, Mitre. v10

A. DOMICILIO COMPRO MUEBLES, pia- nos, ropa y objetos, Donador 920, Ra- fael. v8

A. GAMBONT PIANOS COMPRO, adelan- to dinero, U. T. 5337, Av., Venezuela núm. 650.

A. E. FRUST VENDA SUS MUEBLES a muy alto precio, escribe, Corrientes 2234, piso 3º. v7

A. DOMICILIO COMPRO MUEBLES, ro- pas, objetos, pianos, loza, Anchorena 735 Lodge. v8

A. CORRIENTES 1843, MUEBLES, PIA- nos, compra, U. T. 1895, Mitre, Mar- tínez. v8

A. DOMICILIO COMPRO MUEBLES, pia- nos, objetos, Vázmonte 3622, U. T. 4904, Urquiza, Ramón. v7

A. RAMOLDI, COMPRO MUEBLAJES, inmuebles sueltos, pianos y objetos, Sar- miento 3846. v10

ALTO PRECIO COMPRAMOS MUEBLES, Villar y Tamelo, Corrientes 725, U. T. 3121, Libertad. v11

A. ERNESTO, PAGA BUEN PRECIO mue- bles, ropas, Valentín Gomes 3446, U. T. 2519, Mitre. v8

ALTO! COMPRO ROPA HOMBRE, VOY a domicilio, 25 de Mayo 168, U. T. 1203, Avda. v7

A. DOMICILIO COMPRO MUEBLES, pia- nos, Tucumán 2729, U. T. 1284 Mitre, Isaac. v9

ALTO PRECIO COMPRO PIANOS, mue- bles y muebles por importante que sean; Antonio, Corrientes 3120, U. T. 4337, Mitre. v8

COMPRO MUEBLES, PIANOS, ROPAS, Corrientes 2135, David, U. T. 1343, Lib.

ESCRITORIO CON MOSTRADOR Y HA- randas para casa de comercio, se com- pra. Dirigirse por carta Cangallo 2251. v7

PIANOS EN CUALQUIER ESTADO com- pro, Cangallo 1884, U. T. 6296 Libertad.

SE TOMARIA EN DEPOSITO muebles y pianolas en cambio del pago, datos 1475, Belgrano, depto. 5.

AVISOS COMERCIALES

AVISO AL COMERCIO QUE HE VENDI- do mi almacén, calle Miralla 754 al Sr. Diskachoote. Reclamaciones tres días. F. Bolini. v8

AVISO AL COMERCIO QUE VENDI MI negocio de almacén Almagro 733, al señor Isaac Sigalvsky. Reclamaciones tres días.—S. Berenblum. v8

AL COMERCIO HAGO SABER QUE EN el estudio de E. Luis Flandin, Riva- davia 1255, escritorio 105, darán razón del hotel de Eduardo Labros, de la calle C. Pe- legrini 568. v7

AVISO: LOS señores PABLO ANELIK Y Antonio Casnich compraron una casa con terreno al señor José Ragone, en Lanús Oeste, villa Industriales, calle Garay 1284, reclamaciones hasta 5 días. v7

AVISO AL COMERCIO HAGO SABER COM- prado al señor Pedro G. Civetta, la farmacia que tenía establecida en la calle Moreno 1806. Reclamaciones 3 días. Com- prador Fco. Gaviria. v8

ADMINISTRADOR Y SOCIO, CON CA- pital, admito para revista agrícola; Tucumán 1253, escrib. 79, de 11 a. m. a 1 p. m.

AVISO: POR MEDIO DEL BALANCEA- dor público Silbermann, ofic. Uruguay 552, vendimos a Valdés nuestra panadería, Córdoba 1144. Reclamaciones 3 días. Bs. Aires, 5 de abril de 1916. Sanz y Garrido.

AL COMERCIO; POR W. B. ZAQUEIRES Victoria 1690, vendimos nuestra pana- dería, Darregueira 2176, a los señores J. y R. Sánchez y F. García. Reclamaciones 3 días.—Bs Aires, 4|7|916—sánchez y Brun. v9

AVISAMOS AL COMERCIO HABER com- prado al señor José espagno, su negocio de herrería, situado Pedro Mendoza 2279; reclamaciones tres días; Coronel Salvadores 231, Craviotto, Hermanos. v9

AL COMERCIO: CON INTERVENCION de oficinas Peynado y Bertolli, Alsina 630 U. T. 2043 av. Vendimos nuestra gran lechería y casa de lunch, Alsina 977, re- clamaciones 8 días, abril 6|916. Pedro y José Arranco. v8

AL COMERCIO — HE VENDIDO AL se- ñor Ramón F. Martínez, mi negocio de café y bar San Pablo, San Martín 146. Las personas que tengan reclamaciones, pre- sentarse dentro de los 3 días.—B. Aires, abril 5 de 1916. Santiago Fattrich. v8

AVISO AL PUBLICO QUE HE VENDI- do mi negocio de lechería establecido en la calle Moreno 3342, siendo compra- dor el señor Pedro Debartos, y el vende- dor el señor Martín Mosquinet. Reclama- ciones dentro de tres días. Abril 5 1916. v8

AL COMERCIO: POR W. B. ZAQUEI- res, bdor. y vdor. pco., ofi. ánica, Victoria 1690 (sonos telef.), vendí mi pa- dadería mecánica, Manuella 3301, a los se- ñores M. García y N. Alvarez; reclamacio- nes en 3 días.—B. Aires, 4|6|1916.—L. Orsi. v8

AL COMERCIO—CON INTERVENCION del balanceador y rematador público señor José Tiberatore, oficinas Belgrano 2039, he vendido mi lechería San Juan 1721 al señor Manuel G. Vidal. Reclamaciones 3 días, pasados los cuales no serán aten- didas.—Buenos Aires, abril 6 de 1916.— Ju- lia Levitt. v8

AVISO AL COMERCIO QUE BAJO IN- ventario practicado por el balanceador público señor Adolfo Giunta, oficina Al- berti 1059, he vendido al señor Luciano Dijkstra, mi negocio de almacén de comes- tibles y bebidas de mi propiedad, calle Man- casilla 2300; reclamaciones contra dicho ne- gocio serán atendidas en el término de 3 días.—Buenos Aires, abril 5 de 1916.—San- tiago Rioss, pendedor. v7

AL COMERCIO AVISO QUE BAJO inventario y tasación practicado por el balanceador y rematador público señor José A. Repetto, esc. Boedo 811, U. T. 1909, Mitre, he vendido al señor Joaquín Tabosa, mi negocio de almacén de comestibles y bebidas, sito en esta Capital, calle Guaya- quil No. 203, esq. Dobras. Los que se consi- deren con derecho a reclamaciones, deberán hacerlas dentro de los 3 días de la fecha, pasados los cuales no serán atendidos. Buenos Aires, abril 5 de 1916—Pascual Gar- giulio. v7

AL COMERCIO—AVISAMOS QUE EN la fecha y con la intervención del con- tador y balanceador público don Angel M. Querimadios, pone escritorio en la calle Li- ma 56, Unión T. 6756, d.b., hemos vendido a los señores Lorenzo de la Fuente y A. Rodríguez, libre de todo gravamen, nues- tro negocio de restaurant y bar, sito calle Laprida 661, esquina Beiaya. Reclamacio- nes dentro de los tres días de la fecha.— Buenos Aires, abril 6 de 1916. Vendedores, Antonio Suriano, Emilio Pirante. v8

AL COMERCIO — HACEMOS SABER que con intervención y bajo inventario y tasación practicado por el balanceador y rematador público señor José A. Repetto, esc. Boedo 811, U. T. 1909, Mitre), hemos disuelto la sociedad que existíamos formada en el negocio de almacén de c. y bebidas en la calle Brasil 3089 esq. Gral. Urquiza y que giraba bajo la razón social de Salvador y Francisco Cevasco; quedando a cargo del activo y pasivo de la misma el señor Sal- vador Cevasco. Los que tengan derecho a reclamaciones, deberán hacerlas dentro de los 3 días de la fecha, pasados los cuales no serán atendidos.—Buenos Aires, abril 5 de 1916.—Salvador y Francisco Cevasco.

AVISOS COMERCIALES

AL COMERCIO AVISO QUE BAJO IN- ventario practicado por el contador público nacional y balanceador público Sr. Marcos B. Vattuone, oficina Rioja 263, ha comprado el Sr. Ramón Fernández Nuñez su almacén, sito en esta capital, calle Cha- cras No. 2401, esq. Dillon. Los que se crean con derecho a reclamaciones las harán en el término de 3 días, pasados los cuales no serán atendidos. Buenos Aires, abril 7 de 1916. Lorenzo Vinciguerra. v9

AL COMERCIO AVISAMOS QUE BAJO inventario practicado por el contador público nacional y balanceador público Sr. Marcos B. Vattuone, oficina Rioja 263, lo- mos comprado al señor Segundo Boill el al- macén sito en esta capital, calle Estados No. 4001 esq. Lamas. Los que se crean con derecho a reclamaciones las harán en el término de tres días, pasados los cuales no serán atendidos. Buenos Aires Abril 7 de 1916, Juan y Carlos Cavallero. v9

CONSTRUCTOR DE CHOACAS, BUSCA socio, con algo de capital. P. R., Chu- but 125. v7

CON INTERVENCION "OFICINA COTTE- ras", Piedras 284, U. T. 3892 Av., ven- dí mi panadería Humberto 1481, al señor J. Tavaer. De Aa. 7|4|—P. Torrasba. v8

PARA FABRICA DE DULCES DE PO- sitivo resultado, necesito socio con 3.500 pesos, utilidad diaria 20 $, con la venta de su producción contratada, pruebas a satisfacción, Perón 2476. v8

SOCIO SE NECESITA, PARA ABRIR café, unos 700 $, capital garantido, tra- tar de 12 a 4 p. m.: Santa Fe 2814.

SOCIO PARA LECHERIA, CHOCOLATE- ría, pequeño, 400 $, doce 12 $ libras, dia- rio, a prueba, Alsina 680.

SOCIO NECESITO, CON 2.000 $, negocio bueno, doce horas de 6a capital; datos Necochea 1358.

SOCIO PRACTICO CON 800 $ PARA igualar capital, para negocio establecido de perfumería, Sarandí 1547.

SEÑORA PERCIBA SOCIO CON 4.500 $ PA- ra sus fábricas, tomanos, venta asegurada, muy buenas utilidades, doy a prueba, Al- magro 885.

SOCIO ACEPTO CON 1500 $ PARA BAR restaurant, piezas amuebladas, con prefe- rencia cocinero, facilidades de pago, hay mucho trabajo, Esmeralda 503-07.

SOCIO CON 6 a 8 MIL PESOS NECESITO para casa de remates, 25 años de prác- tica, buenas referencias, y ganancias, es- tablecida, Paraná 325-27.

SOCIO, 3.500 $ NECESITO PARA impor- tante y lujosa casa amueblada, centra- lísima, ganancia 1.500 $ mensuales; datos Belgrano 1359.

COMPRA Y VENTA de FONOGRAFOS MAQUINAS de ESCRIBIR y de COSER

DISCOS Y GRAFOFONOS NUEVOS Y vie- jos; compro; pago bien; Salta 766.

DISCOS "ATLANTA" NUEVOS, 1 $; can- jeo por 0.50, discos compro, Salta 766. v13a

FONOGRAFO GRANDE, CON 86 PIEZAS vendo barato; Alberti 1928. v8

GRAFOFONO COLUMBIA, MUY GRAN- de, con 40 piezas, regalo por 45 $, Sal- ta 673.

MAQUINA DE ESCRIBIR VENDO BA- ratísima, Cabildo 2525.

MAQUINA COSER SINGER, ESCRITO- rio, otra moderna, sencilla, vendo 25 $. Talcahuano 591 v8

MAQUINAS SINGER, SASTRE Y CA- món, otras de modista, vendo, 40 y 20 $; Ombú 75.

MAQUINA SINGER ESCRITORIO, otra sencilla de modista vendo baratas, Can- gallo 1535. v7

MAQUINAS DE ESCRIBIR, Underwood, Remington, Royal, Smith, Monarch, Hammond, etc., liquidación a precios re- ducidos, garantías, Emporio Americano, Maipú 272.

MAQUINAS DE ESCRIBIR Underwood, Continental, Remington, Royal y otras desde 40 $, garantidas, gran taller de compostura "La Maquinista", San Mar- tín 843.

OJO! ANTES DE COMPRAR MAQUINA escribir visiten la Mecanografía, México 1068. v8

PARA TODOS BOLSILLOS VENDEMOS máqs. escribir, coser, gramófonos, Sal- ta 366.

COMPRA Y VENTA DE LIBROS

PRECIOS de OCASION LIBROS PARA estudiantes, Librería "La Anticuaria", Bolívar 218. v8

FAMILIAS COMPRO LIBROS VIE- jos, nuevos, Don Juan P., San Martín núm. 147. v16

DICCIONARIO HISPANO-AMERICANO compro, de ocasión, Alsina 533.—J. M. Perfumo. v11

LIBROS COMPRO, PAGO BIEN, TAL- cahuano 382, J. U. v8

LIBROS HOY A LAS 4, OBRAS RARAS de arte, Historia Americana, miscel- láneos, etc., Sarmiento 364, Mañana nove- las en español. v7

VENTAS VARIAS

ALMACEN HIERRO DE 19x4.50, del 0.12 vendo; Rivadavia 5826.

ANILINAS: SE VENDE UN SALDO, C. Pellegrini 664.

APARATOS CINEMATOGRAFO ACCES- orios y cintas de ocasión, toda clase, B. Sur Mer 369. v8

AP. FOTOGRAFICO SPIDO GAUMONT, 9x12, obj. T. Zeiss, nuevo vendo; Mai- po 457.

ATENCION!! MICA VENDEMOS TODO tamaño, todo uso, toda cantidad, The Barbicane Co., Lavalle 1521.

AL POR MAYOR se VENDEN PELOTAS y artículos de goma para farmacias, Esmeralda 532, se atienden pedidos del in- terior. v16

ALHAJAS FINAS, PAGADERAS EN 20 mensualidades, vende casa importadora a empleados nacionales, municipales, Ban- cos, ferrocarriles, oficiales del ejército y marina, "La Comercial", Av. de Mayo 1032, U. T. 4343 Libertad. v18

ATENCION: DON JUAN ITURRIBERRI, garrigoicoerrotabarricoches, 1059 Sar- miento, vende toda clase de calzado para el invierno. Silenciosas de fieltros a $ 3 el par, chinela de paño, taco cubano a $ 3.45 el par, zapato El Tigre, único en Buenos Aires $ 2.95 el par y zapato de goma para niñas y varonas a 0.95 cts. el par. v13

BEBEDEROS GALVANIZADOS DE OCA- sión y molinos, baratos, perfectos, ven- demos, The Barbicane Co., Lavalle 1521.

CAJA REGISTRADORA NACIONAL, CA- si nueva, vendo en 180 $; Rivadavia 1761.

CAJA REGISTRADORA, DE OCASION, vendo, Corrientes 2625, dep. C., Ser. pisp. v9

CAJAS REGISTRADORAS NACIONAL, como nuevas, perfectas y garantidas, vendemos de ocasión, cualquier modelo, Vi- sitese, Cangallo 820, Maya y Cía. v7

CERTIFICADO DE 20 ACCIONES CON el 40 o|o pagado de la Italo Argentina de electricidad, vende con el 50 o|o de des- cuento, Costas, Libertad 148.

COCINA DE OCASION DE 2 METROS largo y una heladera de mostador, con serpentina, largo de 1 m. 20 cent., 327 Córdoba.

CORTADORAS DE FIAMBRES, holande- sas Van Berkel en perfecto estado, ca- si nuevas liquido a $ 250, con sus corres- pondientes garantías. Para provincias, fle- tes cargo comprador. No admito intermedia- rios. Para detalles, escribir a Casilla Co- rreo 772. v7

CARBON FRAGUA, INGLES A 7c $, carbón de piedra para cocina a 7c $, carbón de quebracho blanco, especial, a 62 $, leña de quebracho colorado, cortado en astillas, para cocina a 35 $, leña es- pecial para cocinas, maderas durísimas, a 20 $, precios por 1.000 kilos entregados a domicilio, también vendemos por cantida- des menores para familias, Cía. Nacional de Carbón, Belgrano 2220, U. T. 529 Mitre.

ESCENARIO COMPLETO PARA SOCIE- dad, teatro infantil o marionettes, ba- rato; Chile 1591. v7

EN LA SUCURSAL OESTE DE "LA PRENSA", calle Rivadavia 5261 (Caba- llito), se reciben avisos para publicar en este diario, en iguales condiciones de tari- fa que en la casa central. perm.

FOTOGRAFIA ANIMADA, SE VENDE equipo completo para viajar y poder operar al aire libre, barato. Perú 159. v8

FUNDAS PARA JUEGO DE SALA 15 $, para piano 6. Se atiende por carta o teléfono, Montevideo 414. J. Despax, U. T. 2256, Libertad. Se manda a domicilio con muestra. v10

HIERRO REDONDO, ANCHO, PLANCH balones, tuercas y var. merc., vendo; Larrea 961.

IMPERMEABLES LEGITIMOS, GRAN sur- tido y medida líquido, facilito pago, E. Ríos 522. v8

LEÑA DE TALA Y QUEBRACHO POR vagones vendo, B. Mitre 441, Cernadas.

LEÑA CAMPANA DE QUEBRACHO co- lorado, vendo, Antonio Cohen, Belgrano 765. v10

Leña PARA CALDERAS Y COCINAS, per- manentemente tenemos en las estacio- nes de ferrocarril de la capital, Curet y Peña, Belgrano 669, U. T. 1818, Avenida.

LEÑA DE QUEBRACHO COLORADO te- nemos vagones disponibles y hacemos contratos para entregar inmediatamente. Obrejon propios en Santiago del Estero. Caja de Créditos para Consumos, Av. de Mayo 963, de 11 a 6 p. m. v8

Leña DE QUEBRACHO COLORADO, SE vende derecho de montes inagotables, en Salta, hay 20 kilómetros Decauville y aserradero en la misma propiedad y dere- chos de montes en Jujuy y Santiago del Estero. Se tratará solamente por cantida- des importantes; dirigirse a la comisión de la liquidación Cantón Hnos., calle Reconquista 391, escritorio No. 188. v7

MOSTRADOR DE estaño SE VENDE, C. Calvo 3174. v8

MOLINO AERMOTOR 12 PIES RUE- da y 60 de torre, muy poco uso, vendo, Rivadavia 5094, de 9 a 11 a. m. v8

VENTAS VARIAS

PERSIANAS DE HIERRO PARA BUTACAS o bancos de colegio, vendo; Larrea 961. v8

PLANTAS CON TINAS METALICAS, SE vende muy baratas, calle Boulogne Sur Mer 617.

RUEDAS PARA CARRETILLAS DE HIE- rro, extrajera, vendo; Larrea 961. v8

REGISTRADORA NACIONAL CASI NUE- va se vende, Junín 1288. v7

SE VENDE CELOSIA DE CEDRO, nueva, de 3.20x1.10 y 2.80x1.10, barato, Castro 1857.

SE VENDEN BOTELLAS NUEVAS, DE varios tamaños, para farmacia, Tacua- rí 742.

SE VENDE UNA OCOTA sistema ZAM- boni en buen uso, todo de hierro en 200 pesos; ocurrir para tratar Corrientes 3058, de 11a 12 m.

TRAJE DE LEVITA NUEVO SE VENDE muy barato, Bermejo 441.

TRAJES A PLAZOS SOBRE MEDIDA, bien vestir y barato, B. de Irigoyen 1134 y 26.

TABIQUES ROBLE Y HIERRO CON vi- drios liquidamos, Baratti y Cía., Co- rrientes 1145. v7

TRAPOS P. PISO BUENA CLASE, gran reclame, 0.20, pisos toma 2.40 dna., planchas eléctricas 9 $; pajas p. refres- cos 1.50 el mil, Primus 3.50 y mejores, re- puestos y arreglos; juegos lavatorio, p. regalos, juegos cristal p. mesa 12.50; Al Cel- diber, Rivadavia 1473.

UVA MALBECK PARA VINO SE RECI- ben pedidos en el Mercado para fruta, galpón No. 7, estación Once. Dirigirse En- cargado Mercado para Fruta.

VENDO 100 ELEGANTES SOBRETODOS de 10 a 35 $, Esmeralda 798. v8

VENDO A 2 $ 100 kls. MAIZ Y TRIGUI- llo, y 4 $ 100 kls. avena y cebada. Gor- dook y Cía., Dique 1 Este. v8a.

VIDRIOS Y VIDRIERAS METALICAS nuevas, vendo ocasión, tratar Muñiz 761. v7

EXTRAVIOS Y HALLAZGOS

ANTEOJOS CON ESTUCHE EXTRAVIA- do el día 4 en automóvil de alquiler o en Florida, Av. de Mayo y Sulpacha, Sr. Brugado, Piedras 876, gratificará. v7

CHAUFFEURS — ENTRE PELIGRANO Y el centro se ha perdido una rueda de auxilio 700x33, de nuevo pintado gris, con cubierta y cámara, no sirve para otro co- che. Se gratificará a quien la entregue en Zapiola 2031, Belgrano. v7

EN CALLES CENTRALES SE HA PER- dido un anillito con dos piedras, grati- fica al que lo encuentre y me lo devuelva, Av. de Mayo 1430, depto. 27.

EN UN AUTOMOVIL QUE TRAJO UNA familia de la estación F. C. T. Andino a la calle Cuenca, se ha olvidado una valija de mano con papeles, objetos de poco va- lor, se le gratificará al la devuelva, a Cuenca 990.

GRATIFICARE BIEN A QUIEN DE- vuelva un perro de policía, color ama- rillo oscuro, ocurrir Pino 2491, Belgrano.

HABIENDOSE EXTRAVIADO UNA pul- sera de oro con reloj, se gratificará a la persona que la haya encontrado y que la devuelva a la calle Pavón No. 1229.

SE HA PERDIDO UNA VALIJA EN EL tranvía No. 28, desde la estación F. C. C. A. a plaza de Mayo, conteniendo docu- mentos que tienen interés y valor para el dueño, se gratificará a quien la devuelva en la iglesia de San Telmo, Humberto I 840.

ARRENDAMIENTO DE TIERRAS

ALQUILO 100 CUADRAS TIERRA SU- perior, alfalfa, agricultura, barato, cer- ca estación, informes San José 707. v7

ARRIENDO PARA MAYO 143 HECT. en Pontevedra, tratar Brasil 1351, de 1 a 2.30. v7

ARRIENDANSE 53 HECTAREAS de cam- po especial para agricultura a 8 cua- dras de la estación Santa Coloma F. C. C. Buenos Aires y 25 de Manzanares F. C. P., para verlo dirigirse al señor Félix J. Martí- nez en Manzanares.

CUATROCIENTAS CUADRAS DE CAM- po, se arriendan a 3 horas de la ca- pital; informes Mac Grath, hotel de Mayo, de 12 a 2 p. m.

CAMPO PARA AGRICULTURA O GA- nadería. Se arriendan 800 hectáreas de campo 8or a 20 cuadras de la estación La Delina, F. C. O., camal de Bragado a Lin- coln, perfectamente alambradas con pobla- ciones, galpones, molinos, etc., A. López y Cía; Alsina 756. v14

AVISOS VARIOS

BOX EJERCICIOS FISICOS LECCIONES prof. Britos; sala Rivadavia 562. v9

ENCARGUENOS SUS COMPRAS Y SUS ventas, The Barbicane Co., Lavalle nú- mero 1521.

EL ASILAMIENTO PACIFICO DE ANE- ricia". El Museo Social Argentino par- ticipa a sus socios que pueden solicitar esta publicación en el local Maipú 126. v13

NO TIRE SU SOMBRERO, POR $ 2.50 le dejamos nuevo; Corrientes 3164, Rossi. v12

PERSONAS BUSCADAS

A JUAN LAMA LO BUSCA SU cuñado Saturnino Casal, calle Lima 1767. v9

A JOSE DOMENECH LO BUSCA SU CU- ñado Manuel Roselí y Brosa, Talcahua- no 373, Bahía Blanca.

EN EL CONSULADO DE España EN Buenos Aires, se desea saber el para- dero del soldado español Jacinto Arnaldo, para comunicarle un asunto que personal- mente le interesa. v9

GOFFIN HUBERTO, SE DESEA hablarle; Junín 351. v9

JUAN BORTZ, POR ASUNTO IMPORTAN- te, pase por Sarmiento 1863, escritorio 12, a las 2.30.

SE DESEA SABER EL PARADERO DE Emilio Rodrigues, su hermano Adolfo, Peluche 61.

SE DESEA SABER EL PARADERO DE José Mari Olaondo, le busca su sobri- no Pedro Bozategui, dirigirse a la estan- cia La Elvira, F. C. P., Junín. v8

SE DESEA SABER EL PARADERO DE Silbano Escobar, le busca su esposa Jo- sefa Flores, por asuntos de familia, dirigirse a Calleo 1653 v8

SE DESEA SABER EL PARADERO DE Manuel Somoza, español, Ayuntamien- to de Panton, en Nadal, le busca su pri- mo Carlos Somoza, por asuntos de familia, dirigirse a Cangallo 615 B. Aires. v9

SE DESEA SABER DE RAIMUNDO Mur- ga, español, de la provincia de Ala- cova, el año pasado trabajó en Morón, con Don Alberto Leloir y en Sr. Loro. Se gra- tificará la persona que de noticias a su tío, Félix Murga, estancia Vigilancia Nue- va, Gral. Belgrano, F. C. Sud. v8

CITACIONES

OBRAS SANITARIAS DE LA NACION:— Se hace saber a los propietarios de in- muebles ubicados en la sección comprendi- da por las calles Avenidas San Martín, Tres Arroyos y Constituyentes, vías del Se- rocarril Central Argentino (Rosario) Mo- llinari, Pampa, Triunvirato, Bella Vista y Chorroarín, hasta Av. San Martín, que el directorio de las obras sanitarias de la Na- ción ha resuelto librar al servicio público las obras de provisión de agua corriente en dicha sección y fijado plazo hasta el 31 de mayo próximo para que todos los propieta- rios instalen sus servicios internos y soli- citen las conexiones externas, bajo apercibi- miento de aplicarles la multa que estable- ce el reglamento y de proceder a ejecutar los trabajos de oficio y por cuenta del propietario, si no cumplen.—Buenos Aires, 5 de abril de 1916.—José I. Gofil, secre- tario. v16

COMPRA Y VENTA DE MAQUINAS

A COMPRAR MOTORES ELECTRICOS, dinamos, resistencia, polea, gran oca- sión nuevo y usado, cambio y compro, Mé- xico 1739. v11

BALANCIN DE REGULAR POTENCIA, deseo comprar; Corrientes 2216. v7

CALEFACCION BABCOCK WILCOX, 120 M. calefacción, cinco 40 m. trabajar 9 atm. poco uso, vende Balcarce 354.

DE OCASION — MOTORES A NAFTA, eléctricos, a vapor, calderas, máquinas para toda industria, baratos, perfectos, ven- demos, The Barbicane Co., Lavalle 1521.

MOTOR A NAFTA DE 3 HP., VENDO, Canalejas 558. v8

MOTOR A VAPOR, 80 CABALLOS, LO- comovil Marshall, 1 a nafta 8, moldu- rera 4 árboles y escopladora vendo; Urqu- llata 940.

MONTACARGA, ELECTRICO DE 3.000 Ki- los para maderas de ocasión, cts. con- tinuos, compramos, The Barbicane Co., La- valle 1521.

MAQUINA DE MOLER DROGAS O REFI- nar chocolate, con cilindros de piedra de regulesto vendemos, The Barbicane Co., Lavalle 1521.

MOTORES ELECTRICOS, VAPOR, nafta, máquinas industriales, mercaderías, etc. de ocasión, compra y vende "La Mecánica" Herrera 414. v10

MAQUINA DE PICAR TABACO ESPLEN- dida y horno de tostar de ocasión, ven- demos barato con repuestos, The Barbicane Co., Lavalle 1521.

MOTORES OTTO A NAFTA, ELECTRI- cos, máquinas de panadería, sierra sin fin, garlopas, cepilladora, máquinas de agu- jerear, manitos de motores Otto, carburado- res, chisperos, bobinas y toda clase de má- quinas para industria se venden garantidas, buen funcionamiento, Gazcón 190, Lamelas.

SE DESEA COMPRAR UN TEODOLITO, marca Troughton; dirigirse a A. D., Pos- te restante, correo central, indicando pre- cio.

TRASFORMADOR MARELLI, 220 VOLTS, 11 1|2 amperes, con dinamo 65 Volts 39 4|2 amperes, nuevo, gran ocasión, Mé- xico 1739.

TRANSMISIONES, MAZAS, FRAGUA, tor- no, marcos de hierro, prensa para per- manas, tarajas, encopladora, compresor de gas, baño, tostador grande, autogas, carre- tillas hierro, se venden ocasión, urgente; Agrelo 3303.

COMPRAS VARIAS

CUEROS SECOS, COMPRO; Sgo. DEL Estero 980. v7

CINEMATOGRAFOS ACCESORIOS, CIN- tas compro de ocasión al contado; Sar- miento 3075. v7

CAÑOS NEGROS LIVIANOS, COMPRO cualquier cantidad, por peso, Larrea 961. v8

COBRE, PLOMO, CINC, BRONCE, COM- pramos cualquier cantidad, The Barbi- cane Co., Lavalle 1521.

CAÑOS COMPRO TIPO LIVIANO, 8, 10, 12 pulgadas y para calderas 4 pulga- das, Balcarce 354.

COMPRO UN MOLINO A VIENTO, EN perfecto estado, Aermotor o Guanaco, rda. 8 o 10 p., torre 30 p., hierro galv., tan- que en torre, 3.000 litros, Luis Breitschuh; Ituzaingó 127, Lanús, F. C. Sud.

EXTRACTO DE CAMPECHE, HEMATINA y anilinas compro cualquier cantidad, por carta a R. M., Cabo 84, escritorio 87.

LATAS VACIAS DE NAFTA Y KEROSE- ne se compra cualquier cantidad, Gui- llermo Padilla Lda., Brasil 149. v29

LATAS VARIAS de KEROSENE y naf- ta compro cualquier cantidad, Achala 3589. v7

MATERIALES DE CONSTRUCCION DE ocasión compro, Santa Fe 4274. v8

MOLINO DE VIENTO, USADO, EN buen estado, con su bomba y tanque, compro; Casalí, Victoria 520.

NECESITAMOS COMPRAR GALPONES de construcción metálica, dirigirse Mu- rré y Cía., Sarmiento 846. v8

PLOMO VIEJO 0.43 EL KILO, COMPRA- mos; Piedrabuena 1260.

PLOMO COMPRO, CUALQUIER CANTI- dad, a $ 0.43, 15 de Noviembre 4764.

PLOMO VIEJO COMPRAMOS A 0.42 EL kilo, Independencia 1822. v8

PLOMO VIEJO COMPRAMOS A 0.42 EL kilo, Corrientes 4200. v8

TANQUES DE HIERRO GALVANIZADO para alcohol se compra, G. Padilla Lda. Brasil 149. v24b

WILLAFRAM, COMPRAMOS CUALQUIER cantidad, también minas, remitan con- tra giro, The Barbicane Co., Lavalle 1521.

MATERIALES DE CONSTRUCCION

A 25 CTS. METRO 3x3 y 3x4, CHAPAS cinc, desde 50 cts. Pueyrredón 629. v7a

A 2 $ COLUMNAS, PUERTAS Y VENTA- nas, Tortajada, Pueyrredón 623. v7a

A 13 1|2 CTS. METRO LINEAL machim- bre 1x3 nuevo de la., Charcas 2940. v8

A DOQUINES USADOS GRANDES vendo muy bartos, 8.000, Matheu 1163. v8

A 9 $ BARRICAS PORTLAND DE 180 kilos, Tortuga Hnos., Charcas 2940. v8

A 75 CTS. METRO TIRANTES 3x6, nue- vo, 3x3 a 85 y 1x3 a 13, Charcas 2940. v8

A COMPRAR USADO, CINC, PUERTAS, 300 ventanas, 100 celosías cedro, made- ra, Corrientes 4550. v8

A COMPRAR CHAPAS CANALETA usa- das de todas medidas, barato, Federico Lacroze 3700. v8

A 2.50 CHAPAS CANALETA 6 PIES, "Globo" nuevas 7, $ 2.95; 8, $ 3.40 y 9, $ 3.85, Charcas 2940. v8

A 150 $ CASILLAS MADERA DESARMA- bles, nuevas, pida catálogo, Charcas 2940. v8

A 5 $, 6, 7, 15, 25 y 35; MIL PUERTAS y ventanas nuevas, pida catálogo, Char- cas 2940. v8

A BENAGHE y Cía., REMATARAN hoy a las 2 de la tarde, maderas, alam- bres, postes y artículos de construcción, en su casa Alma 1563, plaza Constitución. Véase sección remates.

A CUALQUIER PRECIO CHAPAS DE 6 a 10 pies, 500 puertas y ventanas, celo- sías, columnas, piedra vereda, balcones, ti- rantes, tabiques y portones de hierro, tabio- nes 2x12, 1x12, infinidad de mercaderías, por desalojo local, San Juan 3646. v8

A CHAPAS USADAS, TIRANTILLOS, TA- blones, madera dura, etc., vende, Inde- pendencia 2710. v8

A CINCO MIL CHAPAS CINC, NUEVAS, en buen uso, y para cerco, 3000 metros machimbre 1x3, 4x5, 2000 tablones 1|2x12, 2x15, spruce y teo, 2000 durantes 1ea, ma- dera dura y hierro 6, estanque 16.000 li- tros, cabriadas, puertas vendo, Salta 1953.

A DEMOLICION DEL CONVENTO SAN Cayetano, en Liniers, tirantillos, sala- jas, puertas, maderas varias, baldosas, te- jas, polvo de ladrillo, adoquines, etc., Ri- vadavia 11699, datos Pueyrredón 115, fren- te a la estación Once. v8

A GRAN SURTIDO MADERAS TUCUMA- nas aserradas y en vigas, cuatro aserra- deros con obrajes y bosques propios pedidos atendidos con esmero y prontitud, Haimes Hermanos, Concepción, Tucumán. v22ab

A LIQUIDO 400 PUERTAS, VENTANAS, ce- losías hierro canaleta usado, P. Urqui- za 65. v8

A LIQUIDACION 400 PUERTAS, VENTA- nas, celosías, materiales obstrucción, n. y usado, P. Urquiza 65. v7

A POSTES Y VARILLAS DE OCASION ven- de Pedro Miguez, Sarmiento 930. v8

A QUILMES, GALPON EN VENTA (SUS materiales) Chapas de canaleta, gal- vanizadas, tablas de pino de tea, tirantes, etc. San Martín No. 328, Quilmes.

SE VENDEN RIELES DE MEDIDA PARA construcción, Provincias Unidas 5945 v7

SE VENDE UN GRAN LOTE DE TIRAN- tes de acero y otro lote de hierros sur- tidos, dirigirse por carta a Luis Baiari, Co- rrientes 2387.

SE VENDEN CHAPAS DE CINC, TI- rantes de madera y hierro, puertas, ventanas, columnas usadas, Córdoba 3815 esq. Medrano. v8

TODO MATERIAL PARA CLOACAS SE vende barato, México 3961. v10

TIRANTES DE ACERO, GRAN EXIS- tencia, todos perfiles

ALQUILER de CASAS y DEPARTAMENTOS

DEP. 3 PIEZAS GRANDES, OTRA CHICA, 40 $; luz eléctrica pagada. Río Cuarto 269. v7

DEPARTAMENTOS MODERNOS 6 PIEZAS, etc., alquilamos 90 y 100 pesos; Alsina 2039. v8

DEPARTAMENTOS, AL FRENTE, DE 4 piezas 120 $ mensuales, e interior chico 80 $, se alquilan; San Juan 1635. v7

DEPARTAMENTOS AMUEBLADOS LUjosos, 5 y 3 piezas, alquilanse, Viamonte 752, 776 y Lavalle 780. v20

DEPARTAMENTOS DE 2, 3 y 5 HAB. de $ 50 a 90, alquilanse, Moreno 1324-60. v18

DEPTO. ESTILO CASA, 5 HAB., baño instalado, calefacción, ascensores, alq. módico, San Martín 424. v8

DEPARTAMENTO A LA CALLE, CON luz eléctrica, 5 piezas, 95 $. General Paz 677, esq. Federico Lacroze. v7

DEPTO. 2 PIEZAS, baño COMPLETO, artefactos de luz, patio, 50 $, Rioja 1082. v10

DEPARTAMENTOS ALQUILO DE 4 PIEzas y baño, precio 115 $, Reconquista 660. v7

DEPARTAMENTO A LA CALLE, 4 PIEzas, baño, ascensor, alquilo 90 $, 25 de Mayo 628. v8

DEPARTAMENTO SE ALQUILA A matrimonio sin niños de 4 habitaciones, Moreno 558. v15

DEPARTAMENTO NUEVO, CONFORT moderno, calefacción, electricidad, alquilo 60 $, Independencia 4048. v7

DEPTO. LINDO, 3 PIEZAS, ARTEFACtos, 25 $, llaves depto. 1, Humberto I 2266. v7

DEPARTAMENTO BAJO SIN ALTOS, alquilo, 3 piezas, baño, demás 55 $, Independencia 3668. v7

DEPARTAMENTO MODERNO, ALTO, 3 piezas y comodidades, 45 $, alquílase, Humahuaca 3847. v8

DEPARTAMENTO MODERNO, 4 piezas, soleado, aireado, alquilo 75 $; Charcas 1582. v8

DEPTO. ALQUILO 65 $, 3 PIEZAS, patio, comodidad, una cuadra P. Lozano, Pfcomayo 1086. v8

DEPARTAMENTO DE 3 PIEZAS Y DEmás comodidades se alquila en 60 y 65 $; Tucumán 983. v9

DEPARTAMENTO MODERNO, 1|2 CUadra mercado Colón, alquilo 75 $, Méjico 143. v8

DEPARTAMENTOS MODERNOS alquilo EN RECONQUISTA 625
Con 7 piezas y todas comodidades, tratar en la misma. v7a.

DEPARTAMENTO 60 $, 3 PIEZAS, una de servicio, luz eléctrica, cocina, baño instalado, mucho sol, único inquilino, Rivera 132. v8

DEPARTAMENTO ELEGANTE CON TOdo confort, agua caliente, calefacción, grandes balcones, Av. Alvear 3302, esq. Bulnes, 140 $. v8

DEPARTAMENTOS MODERNOS CON 2 y 3 piezas, demás dependencias, luz, aire, etc., alquílanse baratos, Vientos 1174, tranvías 18 y 74 a la puerta, el 102 a la esquina. v10

DEPARTAMENTO DEL 1er. PISO, MOderno, con 4 piezas, pieza de lavar en la terraza y terraza independiente, baño y w. c. principal y de servicio, cocina, etc., 90 pesos, B. de Irigoyen 1640. v7

EN BELGRANO ALQUILASE CASA 5 piezas, con fondo, 65 $; Iberá 3128. v8

EN MORON, SE ALQUILA HERMOSA casa, por 60 $, Humberto I 988. v10

EN LANUS, CALLE GENERAL PAZ 1584, se alquila casita chiche para familia, cómoda, recién terminada, 30 $. v7

EN VILLA URQUIZA ALQUILANSE casas baratas, modas y muy cerca del tren ,Blanco Encalada 4846 y 4880.

EN VILLA BALLESTER, SE ALQUILA precioso chalet, con toda clase de comodidades, recién terminado, 50 $; y una casita contigua 18 $; calle Congreso 346. v7

EN FLORES SE ALQUILA CASA EN $ 70, calle San Eduardo 3685, 5 piezas recién pintada, precio módico, tratar Pedernera 182. v6

EN RAMOS MEJIA, SE ALQUILAN BAratos, 2 casas, Gaona 280 y 286, en 45 y 80 $, a una cuadra de la estación, llaves almacén de Travi, tratar de 4 a 6, en la calle Lavalle 980, Juan Daneri, Bs. Aires.

ECUADOR 1353, CASAS Y DEPARTAmentos se alquilan; casa Pueyrredón 1727, con grandes comodidades, se alquila barata, Juncal 2375, departamentos se alquilan; Gallo 984 rasita con pequeño cocinón se alquila barata. v7ab

EN BELGRANO, AVENIDA VERTIZ casquina Migueletes se alquila una preciosa casa para familia con toda clase de comodidades y confort, recién terminada, gran concesión en precio tratándose buen inquilino. v9

EN VILLA DEVOTO, UNA CUADRA DE la estación tranvía Lacroze, 2 del 85 y 86, Tequendama No. 3639, alquilo casa 80 pesos, sala, comedor, 3 dormitorios, cuarto baño instalado, agua caliente, luz eléctrica, y más comodidades.

FLORES, ALQUILO CASA MODERNA, 7 piezas, baño completo, 125 $, P. Unidas, 3380.

FRENTE PLAZA CONGRESO, SE alquila, Victoria 1716, casa lujo, sin altos para familia, perfecto estado, 4 habitaciones, cuarto de baño, patio, gas, luz eléctrica, etc. llaves al lado 1708, alquiler 140 $, tratar Bmé. Mitre 2153, 2o. piso. v8

INCREIBLE! $ 65 MENSUAL CASA nueva, sala y 4 piezas, cocina, patio grande, agua corte, gas, luz eléc., instalada, todo adoquinado, tranvías 86, 89, 94, 95 y 99 tranvías Lacroze, Miriñay 1665, esquina Monte Egmont. v9

LIBERTAD 477, AMPLIO DEPART. 2o. Y 4o. piso con sol, 5 piezas, baño, piecita, ascensor, portero, 125 $. v9

LARREA 24, ALQUILO CASA DE ALTOS 5 piezas, 2 de servicio baño, terraza y comodidades, llaves en el 22. v9

LORIA 25, CASA PROXIMA SUBTEráneo, se alquila 130 $; llaves en la esquina. v8

MORENO Y BOLIVAR, A DOS cuadras de la plaza de Mayo, se alquilan baratos, casas modernas, con 6 habitaciones, 2 de servicio, baño, despensa, etc. v10

MAGNIFICA CASA BAJA, FONDO, completo, con muchas habitaciones, perfectamente sana y admirablemente situada, Charcas 1753, tratar en el núm. 1763. v8

ORAN 768, ALQUILASE casita NUEVA, 60 $, 3 dormitorios, comedor, baño.

PREDIOSA CASA ALQUILO, PROVINcias Unidas 167. v8

PARAGUAY 2586, CASI PUEYRREDON, casa moderna, 6 p., servicios, barata. v9

PARA FAMILIA O SUBALQUILAR, Alquílase casa de 12 habitaciones, Charcas 1456, $ 270, abierta todo el día. v7

PESOS 45 ALQUILO CASA, 5 PIEZAS, jardín y dependencias; Arena y Aconcagua. v28a.

POR 80 PESOS SE ALQUILA GRAN casa quinta, grandes comodidades; Pola 501, V. Sarsfield. v9

SE ALQUILA CASA COMODA Y BARAta, con cloacas, Pavón 3536.

SE ALQUILA CASA para FAMILIA, confort y comodidades; Córdoba 3582.

SE ALQUILA CASA BAJA, 5 PIEZAS, Azcuénaga 868.

SE ALQUILAN 2 CASAS O PARTE EN 100 $, Pozos 672 y 674. v8

SE ALQUILA PIEZA, 25 pesos, LIBERtad 371. v10

SE ALQUILA CASITA CON TODA comodidad, Potosí 4387, tratar Yatay 455. v7

SE ALQUILA CASA CHICA, PARA FAmilia sola, Pavón 2313, alquiler barato.

SAN JOSE 2012, ALQUILO CASITA, 6 piezas, 85 $, tratar B. de Irigoyen 1245. v9

SE ALQUILA CASITA DE DOS PIEZAS y galpón, 55 $, Castro Barros 1134. v8

SE ALQUILA CASA ALTOS, DOS CUAdras subterráneo, 100 $; Av. La Plata 905. v8

SE ALQUILA CASA MODERNA, 3 HABItaciones y comodidades, 90 $, Guatemala 5628.

SE ALQUILA DEPARTAMENTO 3 PIEzas, 45 $, casa de familia, único inquilino, Rioja 158. v8

SE ALQUILA LA CASA, PROVINCIAS Unidas 5655, con gran salón, 5 piezas, 100 $. v8

SE ALQUILA CASA 3 SALAS, BALCOnes, celosías, cocina, baño, luz, cloacas, 60 $, Yatay 859.

SE ALQUILA DEPTO. No. 20, DE DOS piezas, baño, cocina, luz, cloacas, 30 $, altos, Yatay 861. v8

SE ALQUILA EN VILLA DEL PARQUE casa 4 habitaciones y servicio, 1 cuadra de estación, tratar Victoria 803. v7

SE ALQUILAN CASAS LINDAS, PRECIOS módicos, Talcahuano 343 y Sarmiento 971. v7

SE ALQUILA CASA DE 5 PIEZAS, cuarto de baño y demás comodidades, Río Bamba 58, piso 1o. v8

SE ALQUILA CASA, SALA, COMEDOR y 5 dormitorios, cloacas, precio 110 $, Castro 1741. v7

SE ALQUILA LINDA CASA BARATA, Boyacá 3918, vería cualquier hora, tratar Tucumán 1353, Valiente. v7

SE ALQUILA EN BELGRANO CASA mod. 5 habit. hall, pza. servicio y dem. comod., por $ 90, Juana Asurduy 2677. v9

SE ALQUILA UNA LINDA CASA MOderna, con jardín, luz eléctrica, aguas corrientes, Olazabal 4763. v7

SE ALQUILA CASITA CON TODAS COmodidades; calle Costa Rica 5613. Ocurrir Reconquista 269, de 12 a 6 p. m. v9

SE ALQUILA CASA 5 PIEZAS Y COMOdidades y fondo, Matheu 1250, llaves en los altos. v9

SE ALQUILA CASA DE 4 PIEZAS, CON comodidades y fondo. Vería de 3 a 5 p. m., Paraguay 74, entre Rivadavia y Yerbal, Caballito. v7

SE ALQUILA LA CASA, FORMOSA 479, Caballito, 90 $, al lado de José M. Moreno. Tiene 4 piezas, aguas corrientes, en un chiche, tratar José M. Moreno 236. v7

SE ALQUILA DEPARTAMENTO DE altos, cuatro habitaciones, balcón a la calle, para tres personas mayores o matrimonio, sin chicos; B. Mitre 771. v7

ALQUILER de CASAS y DEPARTAMENTOS

SE ALQUILA COLOMBRES 824; CASA de lujo, con todo confort, 7 habitaciones, baño, cocina, despensa y piezas servicio, etc., precio 170 $. v9

SE ALQUILA PARTE DE LA CASA: SAla, antesala, gran comedor, dormitorio, baño, agua caliente, 100 $; vista Quintino Bocayuva 872. v8

SE ALQUILA LINDA CASA CON 12 HAbitaciones para familia, con toda comodidad, luz eléctrica, cuarto baño y cocina todo instalado, calle Rivadavia 3054, alquiler módico. v8

SE ALQUILA LUJOSA CASA recién terminada, con todo confort: hall, sala y escritorio con panecaux, gran comedor con estraux, jardín de invierno, 4 dormitorios, baño con todos los artefactos, pieza para baules, cocina, pieza de servicio y baño de servicio. Precio $ 500. Malabia 2160. v18

SE ALQUILA CASA BAJA, BIEN amueblada para familia, 6 habitaciones y 2 de servicio, luz eléc., baño completo, frío y calentador, Serrull 1466 a dos pasos del bulevar Pueyrredón, a dos cuadras de Santa Fe, vería y tratar de 10 a 12 y de 2 a 4. v9

SE ALQUILA CASA DE FAMILIA, MUY cómoda, muy elegante, esquina, todas las piezas a la calle, muy higiénica, independiente en absoluto y nueva, sin estrenar. Apta para familia distinguida y para doctores, que pueden tener su estudio o consultorio. Hall, escritorio, sala, comedor, 4 dormitorios, 2 baños instalados con agua caliente y con auto-calentador a gas, despensa, pieza de lavar, carbonera, depósito, dos piezas de servicio, con w. c. toilette para el comedor, buena cocina económica a gas y a combustible, electricidad, etc. Precio 250 pesos; Viamonte 2007 esquina a Paso; vería todo el día. v7

VILLA URQUIZA CASA NUEVA, ALQUIle, 4 piezas, baño 40 $; Quesada 5052. v9

VEINTE PESOS ALQUILO CASA DOS piezas, jardín y dependencias; Traful esq. Sall, 20 $. v26a.

VILLA DEL PARQUE, CASITA 2 PIEzas, comedor, baño, cocina, fondo, 3 cuadras estación, alquilo en 60 $, Melincué 3869. v7

ALQUILER de LOCALES y ESCRITORIOS

ALQUILASE UN LOCAL PARA NEGOcio, por sólo 40 $, Alsina 3223. v7

ALQUILASE GRAN LOCAL PARA NEgocio o depósito, Salguero 755. v7

ALQUILASE NEGOCIO A LA CALLE y departamento, Cangallo 565. v7

ALQUILASE UNA SALA CON PUERTA negocio, con dos piezas, Juncal 2635.

$ 15 1|2 OFIC. 2, BOLIVAR 126, ALquilo.

ALQUILO ESQUINA PARA NEGOCIO Y familia, 55 pesos; Constitución 3102.

ALQUILASE LOCAL ESQUINA, AMPLIO sótano, rebajado, Belgrano 901. v8

ALQUILASE ESCRITORIO Y SALONES, Belgrano 660. v8

ALQUILO SALON de 8x40, en el Once, B. Mitre 2740, vería todo el día, en 100 $.

ALMACEN UNICO EN LAS 4 ESQUINAS Rivadavia y Baradero, alquílase 150 $.

ALQUILASE UNA LINDA ESQUINA para cualquier negocio, 80 $; Sánchez y San Blas. v8

ALQUILO ESPLENDIDO SALON CON sótano, comodidad para familia, Victoria 3599. v9

ALQUILO 80 $ ESQUINA, SALON Y 2 piezas, tratar de 9 a 11 a. m., Thames 704.

ALQUILASE ESPACIOSO GALPON PAra depósito o industria; B de Irigoyen 1641. v8

ALQUILO 120 $ LOCAL MODERNO, 2 grandes vidrieras, sótano, comodidad familia; Bustamante 1787 casi esq. Santa Fe

ALQUILO FABRICA PARA MASAS, con confitería, en la misma casa, datos Llavalle 1421.

ALQUILASE ESQUINA CON INSTALAción de almacén barato, Carlos Calvo 3300. v9

ALQUILASE ESPACIOSO LOCAL NEgocio comodidad familia; Cangallo No. 1983; tratar al 1281. v11

ALQUILASE LINDA CASITA CENTRAL nueva, especial para profesional o matrimonio, Libertad 316, piso 1o. v8

ALQUILASE UN ENTREPISO, CENTRAL, muy cómodo, para escritorio o cualquier oficina, Libertad 490. v9

ALQUILASE ESQUINA MODERNA, Bovaca y Cámaras, con armazones y comodidades, precio 70 $. v7

ALQUILANSE 4 HABITACIONES Y galpón para taller, San Eduardo 2344, tratar Avellaneda 2390. v7

ALQ. EN 50 $, ESQ. MODERNA, 4 VIdrieras, cloacas, baño, etc., Constitución 3399. v7

ALQUILO ESQUINA MENDEZ DE ANdes 2203 y Gavilán, contrato, armazones y comodidad familia. v7

ALMACEN GRAN SALON, VIDRIERA, sótano, 3 piezas, toda instalación cedro, nueva, barata, Thames 600, esq. Vera. v7

ALQUILASE LINDO LOCAL, COMO FAra pastería o lechería, por no haber en el barrio, comodidad para familia y fondo, Olleros 1667 y Vertiz, 120 $.

A POCOS PASOS DE FLORIDA alquilanse locales, Viamonte 607, 611, 615 y 637, uno tiene comodidad familia, desde 150 hasta 250, abierto de 10 a 4.

LAVINA 3117, SALON CON SOTANO Y cómodo departamento, 3 piezas, entrada independiente, alquílase; tratar Córdoba 2262. v8

$ 110, SE ALQUILA A UNA CUADRA subterráneo, est. Río Janeiro, espléndida esquina negocio y 4 piezas independientes, Yatay 161 esq. Querandíes. v7

ALQUILASE INDEPENDENCIA 2200 esquina Pasco, recio salón para negocio de 10mts.x15, grandes vidrieras, comodidades para familia, se daría contrato por 2, 5 ó 4 años. v18

ALQUILASE ESPLENDIDO LOCAL PAra negocio, depósito y comodidad familia, sobre plaza Constitución, Bernardo de Irigoyen 1330; tratar y llaves misma calle 1359|93. v7

BERNARDO IRIGOYEN 1247, SALON DE negocio con grandes comodidades para familia, se alquila barato, llaves 1241. v8

CHARCAS 449, ALQUILASE LOCAL para negocio $ 130, abierto de 10 a 4. v7

CASA ESQUENA, PARA DEPOSITO VInos o cualquier negocio, vidrieras espléndidas, comodidades familia, alquilo 95 pesos; Bulnes 302. v8

CASA CON NEGOCIO GRAN GALPON, 3 piezas, cocina, baño, cloacas, entrada para auto, muy cómoda para taller, fábrica o cualquier industria, Av. La Plata 683 y 685, tratar Carlos Calvo 4143. v9

DEPOSITO ALQUILO, DOS CUADRAS puerto, una M. Colón, San Lorenzo 820, Chipuan, Cangallo 915, 900 $. v9

ESQUINA PARA NEGOCIO, ALQUILO, Bahía Blanca 604. v8

ESQUINA AVENIDA LA PLATA 1802, se alquila barato, en la misma. v7

ENTRE RIOS ESQ. INDEPENDENCIA, se alquila. v7

ESCRITORIOS BARATOS, SE ALQUILAN Uruguay 45. v7

ESPLENDIDO LOCAL SANTA FE 2122, alquílase $ 400, comodidad familia. Llaves y tratar en el No. 2128. v7

ESQUINA PARA ALMACEN SE ALQUIla, única en bocacalle, con estanterías y mostradores, Rioja y Cochabamba. v7

ESCRITORIOS, PIEZAS GRANDES, ALquilo 30 y 25 $, con luz, sarmiento 1320, tratar 1322. v8

ESCRITORIOS ALQUILANSE 7, adecuados para comp. seguros, soc. anónimas, estudios doctores, San Martín 424. v9

ESQUINA MODERNA, LA MEJOR DE Palermo, alquilo a precio muy reducido, Güemes 3599, esq. Vidt. v9

ESCRITORIOS, DOS PIEZAS AMPLIAS a la calle se alquilan 80 $, Tacuarí 92, piso 1o.

ESPLENDIDO LOCAL ALQUILO, LO mejor del centro, precio módico, Sarmiento 400.

ESCRITORIO ESPACIOSO Y VENTILAdo, frente plaza Mayo, alquílase, Balcarce 180. v8

ESCRITORIOS A BAJO PRECIO, CALLE Lavalle 1295, con frente a la plaza a 80 metros de los Tribunales, casa ocupada por abogados y personas conocidas. v7

ESQUINA DE LAVALLE Y ANCHOREna, frente al Mercado de Abasto, recién pintada, alquílase, para negocio, con dos piezas contiguas, sótano, cocina, w. c. luz eléctrica, etc., precio módico; tratar Tucumán 3254.

GARAGE CON CASA O PARA DEPOSIto, se alquila, Bulnes 2281. v7

GALPON DE DOS PISOS, CON CASA 3 piezas, se alquila, Senillosa 869. v8

GALPON 24x35 METROS, PISO ASFALto, entrada carros, Progreso 1299. v9

GRAN LOCAL SE ALQUILA, PARANA 720, de 4 a 6.

GALPON 8x13 DE PISO ALTO Y BAJO para depósito se alquila, B. Mitre 2359.

GALPONES 3 Y 5 PIEZAS, COMODIDAdes, extensión, electricidad, alquílanse; Córdoba y Rivera 96.

GARAGE PARA DOS AUTOS CON una pieza con comodidad alquilo, hay luz eléctrica; Canalejas 843, Caballito.

GARAGE BUENAS COMODIDADES, ver lo de 3 a 5 p. m., Estados Unidos 3541 y 45.

GALPON PARA INDUSTRIA Y UN DEpartamento para familia, se alquila, Corrientes 1319.

GALPON, ENTRADA CARROS, $ 50, gran local depósito materiales o fábrica, esq. Thames 746; tratar Corrientes 2164. v7

GARAGE SE ALQUILA EN CASA particular ver y tratar en la misma, Córdoba 1720. v7

GALPON AMPLIO CON HABITACION Y corralón como para industria o depósito se alquila, Charlone 581, en 100 $, mensuales, tratar con J. Giusti, Alsina 442. v8

LOCAL CON VIDRIERAS ALQUILASE, Viamonte 784. v30

LOCAL CON SOTANO, 3 PIEZAS, baño, cocina, grandes vidrieras, cualquier industria, 100 $, Bgo. del Estero 1084. v7

ALQUILER de LOCALES y ESCRITORIOS

LOCAL CENTRAL, AMPLIO, REFACCIOnado, se alquila, Rivadavia 1135. v8

LOCAL SE ALQUILA MUY COMODO, Viamonte y Azcuénaga. v8

LOCAL GRANDE, ALQUILO, VIDRIERA, pieza, patio, 150 $, Bolívar 533. v7

LOCAL CENTRAL, ALQUILASE, RIVADavia 1062, alquiler módico. v7

LOCAL CON PIEZAS, SAN JUAN 2128, alquilo.

LOCAL PARA NEGOCIO SE ALQUILA muy barato, Rioja 283. v7

LOCAL MODERNO, DE 4.50 MTS. CUAdrados, alquilo barato, Cangallo 1574.

LOCAL CON COMODIDADES PARA FAmilia alquílase; Lima 635.

LOCAL PARA NEGOCIO SE ALQUILA $ 60, Verlo y tratar Santa Fe 934. v9

LOCAL CHICO, CON VIDRIERA, SE alquila, Cerrito 167.

LOCAL PREPARADO PARA LECHERIA o cremería se alquila barato, Maipú 622. v9

LOCAL GRANDE CON SOTANO, 5 PIEzas, servicios, patio grande, 120 $, alquílase, Humahuaca 3841.

LOCAL ESQUINA, ESPLENDIDO, ESPAcioslmo, 7 grandes vidrieras, alquílase, San Juan esq. Rincón.

LOCAL CON HABITACIONES Y GALpón 20x35, espléndidos alquilo 120 $, Rioja 1626 y 1640.

LOCAL, 2 GRANDES VIDRIERAS, 3 piezas, baño, patio, alquilo 140 $, Chile 944. v7

LOCAL ESPLENDIDO ALQUILO, NUEvo, con todas las comodidades, ver, Sáenz Peña 3020. v8

LOCAL MODERNO PARA INDUSTRIAS, con habitaciones, precio 100 $; Sarmiento 871.8. v7

LOCAL CON GRAN SOTANO ALQUILAse, Talcahuano 430, vería a todas horas. v7

LOCALES BUENOS SE ALQUILAN, Rodríguez Peña 10 y 16, llaves Rivadavia 1731. v8

LOYOLA 502|10, ESQUINA MALABIA 796, alquílanse con armazones para almacén, comodidades para familia. v7

LOCAL PARA DEPOSITO, ETC. INTERno con entrada independiente con grandes comodidades, se alquila barato, Perú 159 v8

LOCAL AMPLIO, GRAN SOTANO, alquilo para negocio o depósito, comodidad para familia, Beedo 85, llaves y tratar con su dueño, Beedo 697. v8

LOCAL CENTRAL, PARA NEGOCIO, buena vidriera, se alquila, Salta 482 y casa para familia, con portero y todas comodidades en el 480, juntos o separados, verlos Salta 480, dirigirse al portero. v8

LOCAL CON SOTANO, patio, CUBIERTO, habitaciones, instalación eléctrica, para fuerza motriz, alquílase a fábrica, o depósito, a 1 cuadra Constitución, O'Brien 237. v8

LOCAL MODERNO CON ENTRADA para carros, con sótano entrepiso y escritorios al frente, mide 9x50 metros, especial para depósito de vinos, muebles o taller, se alquila barato, Gallo 2070. v10

NEGOCIO Y CASA DE FAMILIA, ALQUIlase barato; B. de Irigoyen 913.

NEGOCIO SOTANO, ENTREPISO, PIEzas, se alquila muy barato; Corrientes 2062.

NEGOCIO MUY CENTRAL, SOTANO Y piezas familia, barato, 160 $, Parana 159.

NEGOCIO 8 PIEZAS, GALPON DOBLE, recién pintado, alquilo 180 $, Rioja 1715.

OJO! CARAMELEROS, ALQUILO UN lindo local apropiado para fabrica, comprándolas mensualmente 3.000 ks. caramelos, precio 90 $; Sánchez y San Blas. v8

PARA QUINTA DOY TERRENO EN buenas condiciones en Lanús con frente a la calle Pavón, adoquinada Dirigirse a Lavalle 1282, cuarto piso. v7

SE ALQUILA SALA DE NEGOCIO, BArato, Ituzaingo 868. v8

SE ALQUILA, MORENO ESQUINA ENtre Ríos para negocio v7

SE ALQUILA GRAN LOCAL, PLAZA Congreso, Rivadavia 1729|31. v8

SE ALQUILA UNA SALA PARA ESCRItorio o familia; E Ríos 1373.

SE ALQUILA NEGOCIO Y 3 PIEZAS, San Juan 2894, precio reducido.

SE ALQUILAN DOS SALONES Y SOTAnos 130 $, Pichincha 62. v8

SOTANO GRANDE SE ALQUILA, 60 $, Humahuaca 3513, tratar Matheu 760. v19

SE ALQUILA UN GRANDE LOCAL PAra verlo de 2 a 6 p. m., Bulnes 1730. v11

SE ALQUILA ESQUINA, SITUADA Avenida La Plata y P. Unidas, único almacén; tratar P. Unidas 44. v8

SE ALQUILAN ESCRITORIOS A 30 y 50 pesos, con mucha luz y ventilación, Florida 239, piso 1o. v8

SE ALQUILAN DOS AMPLIOS LOCALES con todas comodidades; calle Corrientes 841 y 847. Ocurrir Reconquista 269, de 12 a 5 p. m. v7

SE ALQUILA UN ESPACIOSO LOCAL para casa negocio o depósito con sótano; calle Moreno 783, de 9 a. m. a 5 p. m. v10

SE ALQUILA ESQUINA PARA NEGOcio, con sótano, 3 piezas y demás comodidades, en 70 $ mensual, Gorriti 5980, tratar Bulnes 1844. v7

SE ALQUILAN DOS AMPLIOS LOCALES con comodidades, calle Venezuela 680 y 684, alquiler 900 $, llaves en los altos, ocurrir Reconquista 269, de 12 a 5 p. m. v10

SE ALQUILA MUY BARATO ESPACIOso depósito, a una cuadra del puerto y dos del Mercado Abasto; informes, Cangallo 915, 6o. piso. v7

HOTELES Y CASAS DE PENSION

A 35 $ PENSION CON PIEZA 45 A 70, por día 2 y 3 $, Rivadavia 1073. v8

A 30 $ PENSION, CON PIEZA 50, 100 $, diarios 2 y 5 $; Victoria 1166.

A 2 CABALLEROS DOY PENSION Y pieza a matrimonio, Perú 161, dep. 14.

A 50 $ PENSION CON PIEZA, EXCElentes; Corrientes 1254, 2er. piso.

A 90 $ PENSION Y PIEZA AMUEBLADA a dos, uno 45 $; Rivadavia 1065. v7

A señoritas SERIAS SOLAMENTE, 50 $, pensión y pieza, Callao 606. v14

A PUEDRAS 122, 1o., PENSION, CON piezas a la calle, familia española.

A UNICO INQUILINO, PENSION Y PIEza, corta familia; Rivadavia 2235.

A LTOS PASAJEROS: PENSION DE 1ra. con cama 95 $, por día 1.50, Perú No. 510. v7

A 25 Y 35 $, DOY PENSION, CASA FAmilia o mando viandas; Bmé. Mitre 806. v7

A ALQUILASE CON PENSION PIECITA amuebiada, frente subterráneo, en familia respetable, Rivadavia 5109. v7

A V. DE MAYO 861 — PENSION ESPAña. Lujosa, con pieza, desde 60 $. Familia vasca. v16

A 50 Y 55 $ PENSION Y PIEZA, matrimonio 110, pensión sola 35, B. Mitre 868.

A CABALLEROS DOY PENSION, HAY pieza y espléndida sala, muy barato, familia, Perú 367.

A 90 $, PENSION Y SALA AMUEBLAda a matrimonio o 2 caballeros, Venezuela 696.

A MATRIMONIO O CABALLEROS pensión, con lindas piezas en familia, Sarmiento 1262.

A 35 $ PENSION SANA, ABUNDANTE, con cama 60 a 80 $, higiene, confort, Suipacha 383.

A LA MEJOR PENSION PARA FAMIlias y caballeros, precios módicos, vistienla y se convencerán, Cerrito 34. v15

A 30 $ RICA PENSION española CON cama, 40, 45 y 60 $, B. de Irigoyen 930. v8

A PRECIO MODICO PENSION, PIEZA, confort, familia francesa, Chacabuco 359. v8

A UNICOS INQUILINOS PENSION Y piezas, teléfono, familia vasca, Libertad 443, 6o. piso.

A 35 $, PENSION, SALA Y PIEZAS amuebladas a matrimonio, a $ 110 a 180, a caballeros $ 55, 60 y 65, en familia, Perú 674.

BUENA PENSION SE DA EN CASA DE familia, a precio módico, Rivadavia 3475. v9

BUENOS AIRES HOTEL AVENIDA DE Mayo 1064, departamentos, salas, piezas a pasajeros. v8

BUENA PENSION Y LINDAS PIEZAS en familia, Cangallo 1252, dep. 9, piso 2o. v8

BUENA PENSION SE DA EN CASA DE familia, a precio módico, Santiago del Estero 285. v7

CASA FAMILIA DESEA DOS O TRES pensionistas, Bmé. Mitre 1468. v7

DARIA PENSION Y SALITA A MATRImonio o 2 señores, casa particular, decente, Salta 1403. v7

DOY PENSION, SALA AMUEBLADA, matrimonio, compañero, 100 $, pieza 50 $; Lima 1311. v7

DARIA PENSION A CABALLERO o matrimonio, con o sin pieza amueblada, Entre Ríos 2126. v7

EN CASA DE FAMILIA SE DA PENSION a caballeros o señorita, Sarmiento 1417, departamento G. v8

EN FAMILIA española, EXCELENTE colocación y piezas, con o sin muebles, muy teléfono, Bmé. Mitre 2333. v7

HOTEL EUROPA, B. MITRE 1291, PIEza y pensión abundante $ 3, matrimonio 5. v9

HOTEL ITALIA, CORRIENTES 1619, CAmas 1 $, piezas 1.50, con comida, desde 3.50. v18

HOTEL IMPERIAL, TALCAHUANO 77, Piezas y salas desde 1 $, con pensión $ pesos, por mes 50 $, pensión sola el mes 30. v9.

MATRIMONIO DARIA PENSION a 2 señores, únicos; Rivadavia 1489, departamento D. v8

HOTELES Y CASAS DE PENSION

PENSION Y PIEZA EN FAMILIA, UNA cuadra del Once, Cangallo 2647. v8

PENSIONISTAS! SE DA PENSION Y SE alquilan piezas en Lima 891. v16

PENSION Y PIEZAS, TODAS COMODIdades, precios módicos; Moreno 852. v8

PENSION DOY A CABALLEROS O matrimonio, casa familia; Sarmiento 830.

PENSION Y PIEZA AMUEBLADA precio módico, Junín 861, 2o. piso derecha v11

PENSION, FAMILIA 30 $, CON PIEZA a matrimonio 90, a señores 50; Sarmiento 748.

PENSION Y PIEZA AMUEBLADA, con confort en familia ofrécese; Sarmiento 974, dept. 5. v8

PENSION, PIEZA AMUEBLADA, CASA familia, todo confort; Sarmiento 971, dep. 5.

PENSION, PIEZAS AMUEBLADAS para matrimonio y caballeros, con pieza $ 60, pensión 25 $, Rivadavia 827, 2o. piso. v8

Señora ARGENTINA DARIA PENSION A uno o dos caballeros y alquila una pieza, Salta 147, primer piso, izquierda. v8

Señora ANDALUZA DA PENSION Y PIEza para uno o dos, Tacuarí 751, departamento 4.

CASAS, LOCALES Y PIEZAS BUSCADAS

CABALLERO BUSCA PIEZA AMUEBLAda, casa de familia, buena inquilina, M. E. B., poste restante central.

CASA 8 HABIT., etc., ALTOS O BAJOS sólo, central o sobre Rivadavia hasta Caballito. Escribir con precio a Peralta Av. de Mayo 784.

CABALLERO DESEA UN DEPARTAmento independiente de dos o tres piezas en piso alto; radio: Avenida de Mayo y Paraguay y Paraná; escribir D. R., casilla correo 1334.

CABALLERO INGLES, DESEA UNA PIEza amueblada, con pensión, en casa de familia argentina, decente, precio módico, radio central, prefiriendo ser único inquilino; es inútil ofertas de casas de pensión; por carta a N. N., Suipacha 527.

CABALLERO DESEA habitación amueblada y pensión de noche solamente en casa de familia distinguida. Es inútil ofrecer si no es único inquilino. Radio Santa Fe, Victoria, Callao. Escribir Arturo J. M., poste restante, correo central. v7

DESEO ALQUILAR PANADERIA O LOcal con horno, por carta únicamente indicando ubicación y pretensiones, L. D., Bolívar 853. v7

DESEASE ALQUILAR CASA CONFORtable cinco o seis habitaciones, radio Caballito, próximo Rivadavia y Bella Vista. Aceptaríase contrato abonando anualidad adelantada. Ocurrir S. Vitali, Corrientes 632

DEPARTAMENTO A LA CALLE O SAla y dos piezas, sin muebles, cocina, baño, como únicos inquilinos, necesita matrimonio extranjero, confort moderno, escribir casilla 1526, V. H., dando precio y detalle.

DESEO ALQUILAR CUATRO PIEZAS O casita chica, para familia, mandar precio y condiciones, Rodríguez Peña 128; tranvía Callao, Pueyrredón, Belgrano a Corrientes.

DOS señoras, DESEAN ALQUILAR EN casa de familia, sola espaciosa, a la calle y con pensión, dentro del siguiente radio; de Balcarce a Lavalle entre Florida y Callao, Para ofertas a L. A., Bmé. Mitre 1045.

GALPON SE NECESITA, CON HABITAción y patio, a 5 cuadras de B. Irigoyen e Independencia, por carta B. Irigoyen 664. v7

LOCAL O ESQUINA CENTRAL, PUNTO de tránsito, deseo alquilar, pago 250 $. C. Pellegrini 334.

MATRIMONIO DESEA PIEZA SIN MUEbles, con baño caliente, único inquilino, precio por carta; Bosdo 661.

MATRIMONIO DESEA SALA AMUEblada, cocina independiente, casa decente, radio Casa Amarilla, carta a P. F., Chile 644.

MATRIMONIO DECIENTE BUSCA PIEza en casa tranquila, se prefiere sin niños, de 7 a 8 cuadras del Arsenal, Referencias por carta a R. O., San José 1622.

MATRIMONIO SIN HIJOS, DESEA Alquilar una sala o comedor grande, con comodidades de cocina y baño, en un radio de 10 cuadras de la Av. de Mayo; dirigirse por carta a E. P., Cerrito 783.

PRECISO SALA GRANDE AL NORTE, precio por carta M. V., Cerrito 667.

Pequeño LOCAL O SALA PLANTA BAja se busca. Escribir M. Enriquez; Victoria 1066. v7

PROFESORA DESEA PIEZA AMUEBLAda y pensión, en casa respetable, donde haya teléfono; precio 4.70 a 50, X. Y. Z., Esmeralda 954, dep. X.

SE DESEA ALQUILAR UNA VIDRIERA, para exposición de una máquina en un paraje central, poste restante, G. J. L. v8

SALA ESPACIOSA SE DESEA EN CEntrado comprendido las Cinco Esquinas. Por carta a C. H., Royal Hotel. v9

SE DESEARIA ENCONTRAR SRA. O sta. para alquilar un dpto. a medias, dates 3174 Belgrano, dep. 5.

SE DESEA ALQUILAR SALA GRANDE, independiente y comodidades, para señora y dos niños grandes, Maipú, Libertad, Charcas y Belgrano, escribir con precio, Juncal 3351.

Señora JOVEN, DISTINGUIDA, ELEGANte, desea encontrar señora en la mismas condiciones para tomar casa de confort moderno, exijo garantías respetables, horas de 10 a 12: Uruguay 328, depto 10. v8

SE DESEA EN FAMILIA española PIEza bien amueblada, aireada, soleada, para señorita estudiante, casa decente, sin inquilinos, comodidad cocina, radio Norte, indicar condiciones a P. B., Avenida Tres Cruces 4747, Villa Devoto. v9

Señora DECENTE BUSCA PIEZA AMUEblada con pensión en casa de familia o matrimonio honorable, como único inquilino, de altos, precio no más de $ 50 mensuales; radio por los alrededores de plaza 25 de Mayo; por carta señora de Machado, Carcarañá 350, altos, Boca.

ALQUILER DE HABITACIONES

ALQUILASE PIEZA A CABALLEROS, único inquilino, B. de Irigoyen 1282. v8

ALQUILASE UNA PIECITA EN 12 $ Suarez 1870. v8

AV. MAYO 861,

INSTRUCCION PUBLICA

A 4 $ enseño PIANO, VIOLIN, MANDOLIN, dibujo, pintura, para carrera y aficionados; local, Metro 266. v8

A EL INSTITUTO FERREIRA

Corte y confección, labores, flores, modelado, maquinas, cocina, contabilidad, idiomas, taquigrafía, música, dibujo, pintura, etc. se dictan internas, medio internas y externas. Pidan programas; se remiten gratis. Chacras 1048 esq. Cerrito. v7

A CADEMIA INTERNACIONAL DE CORTE, Hasta el 15 del cte. queda abierta la inscripción, gratis, para los cursos especiales de tenedores de libros, cortes, contaduría, años del Nacional, dos años; taquigrafía, en 4 meses; idiomas, matemáticas, etc. Se reciben pupilos, medio y 1/2. Hay clases para señoritas. v8

A "CONTADOR", "BALANCEADOR", "Tenedor de Libros", se preparan rápidamente en la Academia Superior de Comercio "Heller", Atendida personalmente por su director: A Heller, Profesor y Contador Público Nacional; Corrientes 3735; Rivadavia 3833; Montes de Oca 845.

LA CADEMIA BERLITZ, CALLAO 334, LA única Verdadera en Buenos Aires. Francés, inglés, alemán, español, italiano, latín, etc. Lecciones particulares. Clases especiales diarias y nocturnas. Director M. Frey, único sucesor de la Sociedad Anónima "The Elite Berlitz Schools of Languages". v7

A CADEMIA NACIONAL DE BUENOS Aires, Callao 334, Instituto modelo de enseñanza secundaria, comercial y técnica. Cuerpo docente de 18 profesores competentes y diplomados en las Facultades y escuelas normales de la República y Europa. Está abierta la inscripción para todas las clases. Preparación sólida y segura para ingreso y años del Nacional, Comercial, etc. Programa antiguo y escuela intermedia. v7

A CADEMIA "CAMPOS" MILITAR Y NAVAL

Organizada militarmente. Unica en la República que bajo régimen militar proporciona mayor número de alumnos al Colegio militar y Escuela Naval. Dr. Victorino Campos. Profesorado oficiales ejército, marina, ingresor primer año Militar, Naval, sin años Nacional. Examenes últimos aprobaron 134 alumnos. Primeras becas: Tardelli, Craig. Pupilos, externos, Arenales 1240. v7

A CALIGRAFIA MARGARIT

Cangallo 1252, antes H. Mitre 1119. Establecido en 1906. Reforma la letra y enseña rápidamente. Lecciones dictadas personalmente por el profesor Margarit, forma con la cual el alumno obtiene positivos y seguros resultados, comprobándolo certificados de ex alumnos a disposición de interesados. Enseñanza de letra inglesa, redonda, gótica, etc. Método inmejorable y único.

A SPIRANTES AL TITULO DE CONTADOR público en la F. de Entre Ríos, que quieran prepararse para rendir exámen en poco tiempo, dirigirse a L. Caraballo, contador y balanceador público. Nótese que bajo mi dirección han cursado estudios con éxito 114 contadores, y que mis lecciones datan del año 1900 hasta la fecha; las clases de derecho están a cargo del doctor J. Casal (abogado), Cevallos 397. Programas gratis.

A SPIRANTES AL TITULO DE CONTADOR Público, "Tenedores de Libros", "Balanceadores", preparo en breve tiempo. Clases especiales por correspondencia. Se otorgan diplomas. Cursos especial para señoritas, taquigrafía, constructores, máquina de escribir $ 5. Cuota desde 10 $. Pidan informes al profesor Guttenberg Coitiño, contador público, autor del tratado "El Contador Público", Victoria 653, Telef. 4276 (Avenida). v6

A 10 $ MENSUALES EN LA "ACADEmia Mercantil Pagano", incorporada para todos los cursos a la E. S. de Comercio de la Nación. Se dictan lecciones diarias de teneduría de libros a oro y papel, aritmética, álgebra, inglés, francés, castellano, caligrafía, etc. Nótese: que esta Academia es la única que ha logrado a expedir a sus alumnos títulos de "Perito Mercantil" y "Contador Público Nacional". Clases diurnas y nocturnas. Se reciben pupilos. Programas gratis. Director: Salvador V. Pagano, contador público nacional y autor del "Tratado Teórico-Práctico de Contabilidad y Teneduría de Libros" más completo de los publicados hasta la fecha, Uruguay 228, U. T. 548, Libertad. v10

A CADEMIA LUIS PASTOR NAVAL Y MILITAR

Director: Francisco Suárez de Deza, ingeniero civil y catedrático nacional de ciencias matemáticas y física, Azcuénaga 1054. Preparación sólida para ingreso y primer año de la Escuela Naval y Colegio Militar. Unica en la República que sólo prepara para ambas carreras en un curso, sin necesidad de tener aprobado ningún año del Nacional. El éxito creciente e indiscutible de esta academia en 16 años de funcionamiento, lo prueba el estar formada la E. Naval y C. Militar, por alumnos de la misma. En los dos últimos concursos de la Escuela Naval, ingresaron de esta Academia 14 alumnos, siendo las 8 primeras becas. Santiago Muggia, Juan Macholari, Salvador Carat, Angel Sarcona, Diego Merlo, Horacio Maranga, Leonidas Vázquez, Juan Protti. Al Colegio Militar ingresaron 144 alumnos, siendo los 9 primeros Andrés Gualtieri, Rafael Ruiz Bates, Tomás Duggan, Mogrieio Duvy, Aníbal Imbert, Juan Dhoine, Catanasio Mera, Domingo Palma, Cecilio Gómez. Admite pupilos, medio pupilos y externos.

A SPIRANTES A LA CARRERA COmercial: Para obtener sólida y práctica, preparación debéis inscribiros en el acreditado Instituto Superior de Ciencias Comerciales "Heller", Rivadavia 3413, donde la enseñanza es rápida, individual y atendida personalmente por el Fundador y Director Isaac Heller, profesor, calígrafo, contador y balanceador público y autor de las renombradas obras "Sistema Heller", "Balanceadores", "Tenedores de Libros", "Cajeras", "Empleados Idóneos" de comercio blanco, oficinas. Otórganse diplomas. Clases independientes para señoras y señoritas. Cursos especiales por correspondencia. Prospectos y programas gratis pedir al Director Isaac Heller, Rivadavia 3413. Nota: las obras "Sistema Heller", reconocidas por todas las mejores, están en venta en casa del autor Rivadavia 3413 y principales librerías. Precios: "Tratado de Contabilidad $ 5. Aritmética Comercial (práctica y razonada) 2a. edición $ 3. "Caligrafía Moderna" con 5 letras diferentes $ 1. Pedidos a Isaac Heller, Rivadavia 3413.

BACHILERATO 2 años, NUEVO PLAN Y materias aplazadas a junio 15 $. Ingeniero Genio, Independencia 1074. v11

BACHILLERATO EN 2 años, MATERIAS fuekas del nacional y facultad, éxito seguro. Río Bamba 242. v24

BACHILLERATO RAPIDO, NUEVO PLAN precios módicos, clases diurnas y nocturnas. Exito. Contabilidad. Peritajo por términos. Prof. Duby. Anchorena 84. v8

BACHILLERATO DEL COLEGIO NACIonal, título perfecto en 2 años, los honorarios se abonarán después de ingresar a la Facultad; admite pupilos, seriedad absoluta. Antes de empezar sus estudios, tome informes verbales, San José 450 dios, tome informes verbales, San José 450 dios, tome informes verbales, San José 450 d

OFICIOS DIVERSOS ORDINARIOS

DESINFECTANTES DE ALLANONE, EN ATOMIZADOR, con cuatro pruebas gratis. Mata todos los gérmenes. Inofensivo para personas. Solar CT 128 bajo.

DENTISTERIA ELECTRICA DE ADAMS, Victoria 166½. Dientes de 4 á 6 masas, se prueba.

DESINFECTANTE "CARBINTHO" COMPUESTO de ácido carbólico, timol y formol, el mejor desinfectante conocido. Solicite folleto explicativo. Agente general: Manuel Ortiz, Victoria 84.

DOCTOR ALEJANDRO CON OBSTETRICIA. Consultas de 1 á 3. Consultorio: Victoria 166½.

DOCTOR ALEJANDRO, PARTOS, CONSULTAS de 1 á 3.

SERVICIO DOMESTICO OFRECIDO

...FORMAL, RE... ...CON RECO... ...v8 ...DA SE OFRE... ...MA PARA CASA de ... Tacuarí 230. v7

...DE PROFESION, ...dicaciones a satisfac... ...v8

...ILLA, lavar Y PLAN... ...argentina; Santa Fe ... v8

...SE ofrece para CASA de NE... ...particular, sin cama; Corrie... ...v8

...RA DE PROFESION SE OFRE... ...ensable, señora formal; Belgrano ...

...RA RECOMENDADA PARA LA... ...cualquier prueba, se ofrece; Us... ...v8

...RA SE OFRECE PARA MATRI... ...solo, con un chico de 11 años, ...Chacabuco 124. v8

...A ITALIANA SE OFRECE, SA... ...limpiar y lavar. Mercedes 3462. Vi... ...v8

...NO REPOSTERO, SE OFRECE, ...antecedentes para pensión, por car... ...Antonio V. v8

...HUELA, SE OFRECE, Y ... ...con recomendaciones, ...v8

...ARGENTINA, SOLA SE ofre... ...edad o pueblo cercano, Sarandí 158 ...

...RA SE OFRECE, O SIRVIENTA, ...con buenos informes, Arenales v7

...RA SE OFRECE DE BUENA pre... ...con certificados, sin cama, sabe ... ...Urquiza 3134. v7

...SEÑORILLA Y OTROS QUEHA... ...se ofrece, joven italiano, Vol... ...Casa de Julio 540. v8

...COCINERA SE OFRECE, PARA CASA ...particular, o de pensión, con buenos in... ...con retiro; Bolívar 1947. v7

...COCINERA VASCA SE OFRECE CON ...cama, y buenas recomendaciones, Riva... ...Silva 3135.

...COCINERO ITALIANO, DE PROFESION, ...se ofrece, con recomendación, amato... ...repostería o casa familia; Libertad 655 ...v8

...COCINERA ITALIANA, FORMAL, SE ofrece, sabe muy bien su obligación, ...no o sin cama, bar B., Santos Lugares, ...C. F.

...COCINERO SERIO SE OFRECE PARA ...la campaña, práctico y conocedor del ... ...español, habla francés, prefiere es... ...Por carta A. C., Azara 1067. v8

...COCINERA DE PROFESION, madrileña ...sabiendo amasar y toda clase de repos... ...se ofrece con recomendación, Paraná ...v7

...COCINERO español SE OFRECE PARA ...ciudad o campo, con buenos certifica... ...por carta o personalmente Corrientes ...dep. 2, U. Gómez. v7

...COCINERA ARGENTINA SE OFRECE, ...competente, comida variada, postres ...mazas, para 16, sueldo 60 a 70 $, Charcas ...v7

...COCINERA SE OFRECE PARA COCINA ...y otros quehaceres, buenos informes, pa... ...personas mayores, sueldo de 35 a 40 $; ...febrero 1448, 2 cuadras después de Cór... ...v7

...Dos señoras FORMALES, DESEAN cui... ...una casa o departamento de señor solo ...cambio de habitación libre. Referen... ...mutuas. Ofertas a A. R., o este dia. ...v7

...FAMILIA CORTA, DECENTE, POR cam... ...bio de una pieza, desea hacerse cargo de ...mujeres y cuidado de casa o departamentos; ...de referencias; San Juan 944. v8

...HOMBRE DE 32 años, SE OFRECE PA... ...ra cualquier trabajo o trabajador en ...la colonias, Chacabuco 344.

...HOMBRE FORMAL, BIEN RECOMEN... ...dado, se ofrece, medio día, para cual... ...trabajo menos escritorio; Salta 185, ...M. v8

...JOVEN Y FORMAL, SE ofre... ...para mucamo, portero o mozo de ...sin pretensiones, Venezuela 472; ...A. R. v8

...HOMBRE DE BUENA PRESENCIA DE ...30 años italiano, se ofrece como portero, ...de uniforme o particular, tiene certificados, ...carta Pasaje Otero 982 M. A. Caba... ...sud.

...JOVEN SENCILLA Y OTROS QUEHA... ...ceres se ofrece, joven italiano, Vol... ...Casa de Julio 540. v8

...COCINERA SE OFRECE, PARA CASA ...particular, o de pensión, con buenos in... ...formes, con retiro; Bolívar 1947. v7

...COCINERA VASCA SE OFRECE CON ...cama, y buenas recomendaciones, Riva... ...davia 3135.

...COCINERO ITALIANO, DE PROFESION, ...se ofrece, con recomendación, amato... ...repostería o casa familia; Libertad 655 ...v8

...COCINERA ITALIANA, FORMAL, SE ofrece, sabe muy bien su obligación, ...no o sin cama, bar B., Santos Lugares, ...C. F.

...COCINERO SERIO SE OFRECE PARA ...la campaña, práctico y conocedor del ...país, español, habla francés, prefiere es... ...Por carta A. C., Azara 1067. v8

...COCINERA DE PROFESION, madrileña ...sabiendo amasar y toda clase de repos... ...se ofrece con recomendación, Paraná ...v7

...COCINERO español SE OFRECE PARA ...ciudad o campo, con buenos certifica... ...por carta o personalmente Corrientes ...dep. 2, U. Gómez. v7

...COCINERA ARGENTINA SE OFRECE, ...competente, comida variada, postres ...mazas, para 16, sueldo 60 a 70 $, Charcas ...v7

...COCINERA SE OFRECE PARA COCINA ...y otros quehaceres, buenos informes, pa... ...personas mayores, sueldo de 35 a 40 $; ...febrero 1448, 2 cuadras después de Córdo... ...v7

...Dos señoras FORMALES, DESEAN cui... ...dar casa o departamento de señor solo ...cambio de habitación libre. Referen... ...mutuas. Ofertas a A. R., o este dia. ...v7

...FAMILIA CORTA, DECENTE, POR cam... ...bio de una pieza, desea hacerse cargo de ...mujeres y cuidado de casa o departamentos; ...de referencias; San Juan 944. v8

...HOMBRE DE 32 años, SE OFRECE PA... ...ra cualquier trabajo o trabajador en ...la colonias, Chacabuco 344.

...HOMBRE FORMAL, BIEN RECOMEN... ...dado, se ofrece, medio día, para cual... ...trabajo menos escritorio; Salta 185, ...M. v8

...JOVEN Y FORMAL, SE ofre... ...para mucamo, portero o mozo de ...sin pretensiones, Venezuela 472; ...A. R. v8

...HOMBRE DE BUENA PRESENCIA DE ...30 años italiano, se ofrece como portero, ...de uniforme o particular, tiene certificados, ...carta Pasaje Otero 982 M. A. Caba... ...sud.

...JOVEN SE OFRECE PARA ...cualquier trabajo, Paso 1740. v8

...JOVEN SE OFRECE PARA COCINAR, ...para poca familia, A. A., Laprida 1541. v8

...JOVEN español DE 20 años SE OFRECE ...para portero, o mucamo, buena presen... ...Don Pedro 1880. v8

...JOVEN ITALIANO PIAMONTES SE ofre... ...ce para cualquier trabajo, Roca, Bom... ...pland 1886. v8

...JOVEN ITALIANO 17 años, SE OFRECE ...cualquier trabajo, presentado por sus ...padres, Rosetti 1178, Chacarita.

...JOVEN FORMAL DE 19 años SE OFRE... ...ce para trabajo doméstico; Alsina 1818, ...Vásquez. v7

...JOVEN SERIO Y CON BUENOS CERTI... ...ficados, se ofrece mucamo y portero, ...Paraguay 3971, M. P. G. v7

...JOVEN SE OFRECE 22 años PARA cual... ...quier trabajo, con buenas recomendacio... ...nes, sin pretensiones, dirigirse por cartas ...G. Gutiérrez, San Martín 923. v7

...JOVEN SIN PRETENSIONES OFRECE... ...se para trabajo decente, sabe servir; ...por carta únicamente, Acuña; Belgrano ...

...JOVEN PIAMONTES RECIEN LLEGA... ...do, de buena presencia, se ofrece para ...mucamo o mozo de almacen, ayudante de ...cocina, sin pretensiones, por cualquier pre... ...cio, por carta a T. B., Garay 999.

...LAVANDERA SE OFRECE POR MES O ...dia, Libertad 1028.

...LAVANDERA SE OFRECE PARA CASA ...particular, por dia; Montevideo 159.

...LAVANDERA SE OFRECE, RECOMEN... ...dada, en casa o afuera; Perú 649.

...LAVANDERA SE OFRECE PARA SU CA... ...sa o por dia, Perú 1356,

...LAVANDERA PARA CASA PARTICU... ...lar, se ofrece, Perú 1016.

...LAVANDERA SE OFRECE POR DIA con ...recomendaciones, 25 Mayo 754, pieza 24 ...v8

...LAVANDERA SE OFRECE, UN DIA O ...dos por semana, para lavar afuera o ...en su casa, Catamarca 1136.

...MUCAMA SE OFRECE CON BUENAS ...recomendaciones, Paraguay 1282.

...MUCAMA, RECOMENDADA, SE ofrece, ...sabe coser y planchar, Paseo 1428.

...MATRIMONIO COCINERO REPOSTERO ...se ofrece, Sarmiento 3715. v8

...MATRIMONIO JOVEN SE OFRECE pa... ...ra todo trabajo; Montevideo 1372. v8

...MUCAMA O SIRVIENTA SE OFRECE, ...Moreno 1943.

...MATRIMONIO SE OFRECE, TODO tra... ...bajo, sueldo 30 a 40 $, Malabia 1190.

...MUCAMO español, JOVEN, BUENA pre... ...sencia, se ofrece; Humberto I 1059.

...MUCAMA SE OFRECE, Bme, SUR MER... ...CED, v8

...MUCAMA O niñera SE OFRECE CON ...recomendaciones; Alsina 1182, A. F. v8

...MUCHACHA DE 17 años, SE OFRECE, ...Lima 424. Inútil mandar cartas. v8

...MUCAMA SE OFRECE; CALLE LEIVA ...4425. v8

...MUCHACHA SE OFRECE CON RECO... ...mendaciones, Pavon 3201. v8

...MUCAMA EN GENERAL SE OFRECE; ...Bdo. de Irigoyen 1353, dep. 2. v8

...MUCAMA JOVEN SE OFRECE; OMBU ...170.

...MUCAMA SE OFRECE, RECOMENDADA ...corta familia; Uspallata 819

...MUCHACHA ITALIANA, SE OFRECE, ...tratar Herrera 14. v8

...MUCAMA O SIRVIENTA, SE OFRECE ...con recomendaciones, Cerviño 5923. v7

...MUCHACHO se OFRECE, 22 años, TODO ...trabajo; Chacabuco 764, pieza 42. v7

...MUCHACHO SE OFRECE, 18 años, TODO ...trabajo; Chacabuco 764, pieza 42. v7

...MUCAMA DE COMEDOR O DE ADEN... ...tro, se ofrece, Larrea 1046. v8

...MUCAMA VASCA SE OFRECE, BERNAR... ...do de Irigoyen 1742. v7

...MUCAMA SE OFRECE CON RECOMEN... ...daciones, Chile 1176. v7

...MUCAMA SE OFRECE, MAIPU 973, pie... ...za 9. v7

...MUCAMO O TODO TRABAJO, RECO... ...mendado, se ofrece; Belgrano 412, ...

...MUCAMO GENERAL SE OFRECE CON ...recomendaciones, Ayacucho 1406, ...

...MATRIMONIO español SE OFRECE PA... ...ra el campo, Piedras 1266, pieza 33. v8

...MUCAMA FORMAL BIEN RECOMENDA... ...da, se ofrece, Conesa 1566, Belgrano ...

...MUCAMA Y COCINERA SERIA, SE ofre... ...ce; Estados Unidos 3709, v9

...MUCAMO O PORTERO, RECOMENDADO ...se ofrece, Uruguay 821.

...MUCAMA SE OFRECE, PARA CASA de ...pensión, recomendada, Esmeralda 990.

...MUCAMA PARA CUALQUIER TRABA... ...jo se ofrece; Charcas 1572. v8

...MADRID E HIJA SE OFRECE, COCI... ...na sencilla y mucama, Tacuarí 421, ...v8

...MUCHACHA O niñera, SE OFRECE, PA... ...ra corta familia, Belgrano 942, dep. 12. ...v8

...MUCAMA DE COMEDOR O DE ADEN... ...tro se ofrece, Santa Fe 846, U. M. ...v8

...MATRIMONIO JOVEN SE OFRECE PA... ...ra el servicio de casa, entiende algo ...de todo, sin pretensiones, Canalejas 2181.

...MUCAMA DE ADENTRO, CON BUENAS ...recomendaciones se ofrece, Paraguay ...1845.

...MUCAMA SE OFRECE, CON RECOMEN... ...daciones, sabe coser y surcir; México ...2144. v8

...MUCAMA O niñera SE OFRECE DE bue... ...na presencia, recomendada, sueldo 40 ...Charcas 1572. v8

SERVICIO DOMESTICO OFRECIDO

...MUCAMA DE ADENTRO SE OFRECE, ...Corrientes 1... ...MUCAMA DE ADENTRO, CON recomen... ...daciones, Alsina 2148. v8

...MUCHACHO SE OFRECE PARA CUAL... ...quier trabajo, 17 años, Rodríguez Peña ...844.

...MUCAMA DE ADENTRO, SE OFRECE, ...vasos, tiene buenas recomendaciones, ...sueldo 25 $; Rivadavia 1861.

...MUCAMA Y SIRVIENTA QUE ENTIEN... ...da de cocina se ofrecen juntas, Tacuarí ...631. v8

...MUCAMA JOVEN Y PRACTICA se ofre... ...ce para casa de pensión, urgente, Co... ...rreo Central 1177.

...MUCHACHA SE OFRECE PARA CORTA ...familia o matrimonio solo, Rivadavia ...núm. 1985.

...MUCAMA Y COCINERA, SE OFRECEN ...juntas o separadas, para corta familia, ...sueldo de 45 a 50 $; Paraguay 3920. v7

...MUCAMA O DE ADENTRO CON RE... ...comendaciones, corta familia, Billin... ...ghurst 2146. v7

...MUCAMA DE ADENTRO SE OFRECE ...con buenas recomendaciones; Chaca... ...buco 775. v7

...MUCAMA DE ADENTRO SE OFRECE ...con buenas recomendaciones, Juncal ...1258. v7

...MUCAMO O SIRVIENTA PARA CASA ...de moda, sabe su obligación, se ofrece, ...México 1348. v7

...MUCAMA SE OFRECE, SABE SU OBLI... ...gación y BUEN recomendada; Salguero ...1284. v7

...MUCHACHA ITALIANA SE OFRECE, ...sabe trabajo, sabe de cocina, Roca 737, ...Caballito.

...MUCHACHO SE OFRECE, PARA MAN... ...dados y limpieza, recomendada, Billin... ...ghurst 240.

...MUCAMA SE OFRECE O LAVANDERA ...para hotel, con buenos informes; Bel... ...grano 962, dep. 2.

...MUCHACHO DE 14 años, SE OFRECE ...recomendado por sus padres, para limpieza ...y mandados; Chile 1218.

...MUCAMA DE ADENTRO O GENERAL, ...sabe coser y planchar se ofrece; Vic... ...toria 450, dep. 2. v8

...MUCAMA ITALIANA SE OFRECE, con ...recomendaciones, o sirvienta para ma... ...trimonio solo, sin cocina; Talcahuano 230.

...MATRIMONIO español SE OFRECE, co... ...cinera y mucama, portero o peón; San... ...miento 1948.

...MUCHACHA SE OFRECE, 16 años, PARA ...matrimonio solo o cuidar un chico; ca... ...lle Lujan 312.

...MUCAMA niñera O MUCAMA GENE... ...ral, se ofrece, con buenas recomenda... ...ciones; Tucumán 1067.

...MUCAMA Y SIRVIENTA QUE ENTIEN... ...de de cocina se ofrecen juntas, Tacuarí ...631. v8

...MUCAMA JOVEN Y PRACTICA se ofre... ...ce para casa de pensión, urgente, Co... ...rreo Central 1177.

...MUCHACHA SE OFRECE PARA CORTA ...familia o matrimonio solo, Rivadavia ...núm. 1985.

...MUCAMA Y COCINERA, SE OFRECEN ...juntas o separadas, para corta familia, ...sueldo de 45 a 50 $; Paraguay 3920. v7

...MUCAMA O DE ADENTRO CON RE... ...comendaciones, corta familia, Billin... ...ghurst 2146. v7

...MUCAMA DE ADENTRO SE OFRECE ...con buenas recomendaciones; Chaca... ...buco 775. v7

...MUCAMA DE ADENTRO SE OFRECE ...con buenas recomendaciones, Juncal ...1258. v7

...MUCAMO O SIRVIENTA PARA CASA ...de moda, sabe su obligación, se ofrece, ...México 1348. v7

...MUCAMA SE OFRECE, SABE SU OBLI... ...gación y BUEN recomendada; Salguero ...1284. v7

...MUCHACHA ITALIANA SE OFRECE, ...sabe trabajo, sabe de cocina, Roca 737, ...Caballito.

...MUCHACHO SE OFRECE, PARA MAN... ...dados y limpieza, recomendada, Billin... ...ghurst 240.

...MUCAMA SE OFRECE O LAVANDERA ...para hotel, con buenos informes; Bel... ...grano 962, dep. 2.

...MUCHACHO DE 14 años, SE OFRECE ...recomendado por sus padres, para limpieza ...y mandados; Chile 1218.

...MUCAMA DE ADENTRO O GENERAL, ...sabe coser y planchar se ofrece; Vic... ...toria 450, dep. 2. v8

...MUCAMA ITALIANA SE OFRECE, con ...recomendaciones, o sirvienta para ma... ...trimonio solo, sin cocina; Talcahuano 230.

...MATRIMONIO español SE OFRECE, co... ...cinera y mucama, portero o peón; San... ...miento 1948.

...MUCHACHA SE OFRECE, 16 años, PARA ...matrimonio solo o cuidar un chico; ca... ...lle Lujan 312.

...MUCAMA niñera O MUCAMA GENE... ...ral, se ofrece, con buenas recomenda... ...ciones; Tucumán 1067.

...MUCAMA PRACTICA, DE CONFIANZA, ...se ofrece, de comedor o adentro, Sgo. ...del Estero 1498. v8

...MUCAMA DE ADENTRO O GENERAL, ...se ofrece, con recomendaciones, Victo... ...ria 1340

Agropecuarias

Una explotación provechosa

EL CULTIVO DE LA ESPARRAGUERA

La esparraguera es una hortaliza que no debe faltar en toda chacra o huerta, puesto que sus productos son muy buscados y vendidos a buenos precios. Una hectárea de esparraguera bien atendida, cuando esté en plena producción, puede dar un beneficio líquido de dos mil pesos, más o menos, por año.

Debe tenerse presente que una de las condiciones primordiales que puede favorecer la extensión del cultivo de la esparraguera, es la de que las tierras casi todas de la República, tanto de las provincias como de los territorios que tienen agricultura, satisfacen las exigencias para hacer prosperar a dicha planta; y el clima, que también está en perfecta relación con el suelo, forma una de las bases fundamentales para el establecimiento en gran escala de este cultivo.

Conviene más, producir las "arañas" personalmente; en un almácigo bien preparado, se siembra durante la primavera las siguientes variedades, que son las más adecuadas en el país: de Argenteuil, violeta de Holanda, Colossal de Connover, Mammouth y Palmetto. Al año siguiente se dispondrá de "arañas" para la formación del esparragal. Si se desea ganar tiempo, entonces no hay más que comprar las "arañas" en plaza para plantarlas próximamente, previa preparación del terreno que vamos a tratar.

PREPARACION DEL TERRENO

Una vez determinada la localidad en la que se establecerá el esparragal, durante el otoño, y previa una buena aradura, se abren las zanjas, que pueden tener dimensiones más o menos variables; conviene que tengan una anchura de treinta y cinco a cuarenta centímetros y una profundidad de veinticinco, separando las zanjas, una de otras, por caminos de sesenta o setenta centímetros de ancho; la tierra que se extrae de la zanja se coloca en los caminos, siempre que sea de buena calidad y suelta.

Debemos manifestar que las zanjas hondas para establecer el esparragal ya no se practican, salvo en las tierras muy arcillosas en las que hay que corregir su constitución; hoy, el cultivo moderno, fruto de la experiencia, ha adoptado las zanjas superficiales y sencillas, puesto que las raíces demandan la influencia del aire que comunica vigor a las plantas y las hace producir cosechas abundantes y mejores.

Terminadas las zanjas, se echa sobre toda su superficie una capa de estiércol viejo de caballo, cuyo espesor podrá ser de cinco centímetros; con una punteada o con el tridente se

Figura 1—Planta de esparraguera en plena producción

entierra el estiércol, dejando el terreno sin emparejarlo, a fin de que experimente mejor la acción de los agentes atmosféricos durante el invierno.

Sabemos que la mayoría de nuestros espárragocultores no practican esta operación tan sencilla. Es conocida la afición de las esparragueras por el estiércol, el que ejerce una influencia poderosa en la producción; además, hay que tener presente que dicho abono es el que está más frecuentemente a mano de nuestras huertas y es el más barato.

Hay que abonar también, después, la tierra que está en los caminos, y que, reduciéndola a mantillo, servirá para la plantación de primavera y para los aportes venideros.

ESTABLECIMIENTO DEL ESPARRAGAL

Ahora viene una de las operaciones más trascendentales para el cultivo de la esparraguera, y de la cual depende en gran parte el éxito de su explotación.

Hacia fines de invierno se repasan las zanjas, sacando la tierra que hubiese caído de las orillas; se aplana el fondo y se da una ligera labor con azada. Luego, a lo largo de las zanjas, y siempre que se tengan disponibles a poco precio, se plantan unas estaquillas de treinta centímetros, más o menos, de largo, y a una distancia de cuarenta centímetros cada una; estas estaquillas sirven para indicar el punto en que se colocan las "arañas" y además, para sostén en el año próximo.

Después de esta operación se toma buen mantillo o tierra de la amontonada en los caminos, si ha sido bien abonada en el otoño anterior, y se forma una capa de cinco centímetros en el fondo de las zanjas; luego, se rastrilla y en cada punto señalado por las estaquillas se coloca una "araña", teniendo la precaución de extender bien las raíces alrededor, las que se cubren con una capa de mantillo o buena tierra liviana de un espesor de seis a ocho centímetros. Terminado esto, si el terreno estuviere seco y habiendo agua a disposición se riega ligeramente y se cubre la zanja con una capa liviana de estiércol flaco o de pajas y yuyos.

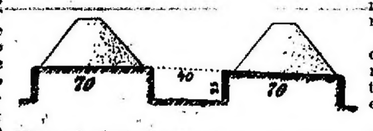

Figura 2—Corte trasversal que muestra cómo se preparan las zanjas para el cultivo

CULTIVO

Primer año. — Una vez establecido el esparragal, o sea, después de terminada la plantación de las "arañas", el espárrago cultor tendrá que observar una serie de cuidados continuos y prolijos a fin de que las plantas puedan vegetar vigorosamente y de que no sufran ningún contratiempo climatérico o de parte de los insectos o plagas.

Para el primer objeto se mantiene el esparragal constantemente limpio de malezas, dando las carpidas necesarias. Si la estación fuera muy seca y no se tuviera agua para los riegos, se aporcan las plantitas, arrimándoles tierra de la que está en los caminos, hasta una altura de cerca de diez centímetros. Con este aporque se mantiene la humedad que reclama la vegetación.

Ahora viene la otra cuestión referente a los insectos; aunque en el país la esparraguera no tiene mayores enemigos, sin embargo, conviene estar alerta: durante la vegetación se revisa continuamente el esparragal y si se nota algún parásito se le combate sin tregua.

Si se quiere que las plantas puedan desarrollarse bien, para que produzcan mucho, es necesario dejar que los brotes crezcan con regularidad: sería perjudicial para la esparraguera cortar algunos espárragos en el primer año de cultivo.

Al llegar el otoño, cuando las partes aéreas de las plantas se hayan secado del todo, con un cuchillo en forma de gancho se cortan con cuidado los tallos, lo más cerca posible de su inserción; luego se limpia el esparragal, sacando toda maleza que hubiere y las semillas que puedan haber caído.

Terminada la limpieza y los aplanamientos necesarios, se echa un poco de estiércol consumado sobre la zanja, de modo que venga a formar una capa de cinco centímetros más o menos de espesor, siendo esto suficiente, porque las "arañas" no requieren mayor reparo contra los fríos desde que son muy resistentes a ellos.

Figura 3—Esparragal, después del aporque del cuarto año de la plantación.

Segundo año.—Al finalizar el invierno se saca el estiércol que cubre las "arañas" solamente y que, como se dijo, están señaladas por las estaquillas que se colocaron a cada una en el momento de la plantación.

Hay que sacar los restos de tallos que hubieren quedado y se ponen plantas nuevas donde hubiese muertas o raquíticas.

Luego se labra ligeramente el terreno, enterrando el estiércol y teniendo cuidado de no tocar las raíces.

Después se echa en la zanja una capa de ocho centímetros de espesor, más o menos, formada de tierra suelta y abonada que todavía debe haber en los caminos.

Durante el segundo año de vegetación, en el esparragal se observan los mismos trabajos de limpieza, carpida y defensa contra los insectos enunciados ya en el año anterior.

Lo mismo que en el primer año, ahora no se debe cosechar espárrago alguno, a los efectos del desarrollo normal y larga duración de la esparraguera, a no ser que se hayan plantado "arañas" de dos años. En esto debemos insistir, pues está bastante generalizada la costumbre entre nosotros de comenzar a recoger espárragos en el segundo año de establecido el esparragal; la técnica racional aconseja guardar prudencia en lo que concierne a la recolección prematura de los espárragos.

Al llegar el otoño, si las estacas han desaparecido, se cortan los tallos de las esparragueras a quince centímetros de su inserción para que indique el lugar en que están colocadas las "arañas".

Se vuelve a sacar la tierra que se agregó en la primavera y la que haya caído de los costados, de manera que las raíces tengan una capa de tierra no mayor de cuatro a cinco centímetros.

Finalmente, se cubre con estiércol la zanja durante la época invernal y se abonan los caminos.

Tercer año — Al principiar la primavera, se desaporcan un poco las esparragueras y se cortan en su inserción los pedazos de tallos viejos que se hayan dejado en el otoño pasado para contraseña de las plantas.

Después se rompe la costra y se aplana la superficie de la zanja como en los años anteriores; se coloca una capa que viene a servir de cubierta, de un espesor de diez a quince centímetros, empleando para ello la tierra de los caminos, que debe ser fina, suelta y abonada.

Durante el tercer año se deben multiplicar las carpidas entre las plantas; pero hay que tener también más cautela, porque las raíces se han extendido uniformemente en todas direcciones.

Es costumbre entre muchos cultivadores comenzar a cortar espárragos en el tercer año, y para esto hay que elegir las plantas más vigorosas y robustas.

Llegado el otoño, se practican los mismos trabajos mencionados para el año precedente.

Cuarto año y sucesivos — Mantenimiento de la esparraguera en producción—Desde el cuarto año, la esparraguera comienza a dar sus frutos, es decir, está en plena producción.

En seguida que termine el invierno se cortan los tallos viejos, lo más cerca posible de su inserción. Luego se repasa el esparragal, y se practica una ligera escarda entre las plantas para mantener suelta la superficie del terreno.

Al comenzar la primavera, se desparrama sobre la zanja una capa de quince a veinte centímetros de espesor, formada de tierra fina de los caminos, que deberá ser suelta y pulverizada. Es mejor colocar dicha capa en dos veces; es decir, a principios de septiembre se pone la tierra necesaria para alcanzar la mitad del espesor anotado, y hacia fines del mismo mes se completa el trabajo, echando el resto de tierra. Obrando así, las raíces aprovechan mejor el calor de la primavera. Debe calcularse que esta operación tiene que estar concluída unos quince días antes de la salida de los espárragos, y por ello puede ser anticipada o retardada según el clima reinante en cada zona.

Pasados los quince días que siguen a esta operación, comienzan a desarrollarse los espárragos, y al mes, más o menos, empieza la cosecha. También ésta puede adelantarse o retardarse, según la temperatura dominante en cada localidad. Así, mientras en Tucumán podría empezar la cosecha a fines del invierno, en Rosario y Buenos Aires se realiza al comenzar la primavera.

El momento del día más propicio para la cosecha es por la mañana temprano. La recolección de los espárragos se hace de varias maneras, según las exigencias de los mercados consumidores. Unos prefieren espárragos todos blancos; otros verdes; esto es cuestión de gustos; en el primer caso habrá que cortar los espárragos apenas comienzan a asomar la punta a la superficie; en el segundo, se podrán dejar salir los espárragos hasta quince o veinte centímetros fuera de tierra; en ambas ocasiones, se descalzan un tanto los espárragos, e introduciendo en el suelo el cuchillo especial para la cosecha, se cortan hacia su inserción, o sea a diez centímetros más o menos bajo el nivel del suelo. El sistema moderno para arrancar los espárragos consiste en introducir la mano en el suelo, siguiendo la dirección del espárrago, y luego, tomándolo, se da un movimiento de rotación y se despega de la "araña" con la mayor facilidad. En la práctica estas operaciones se hacen sin mayores precauciones, porque dependen de la habilidad del esparragador; pero es innegable que conviene tener cuidado a fin de no dañar los pequeños espárragos que están naciendo.

Figura 4—Manojo de espárragos de Holanda

La primera cosecha dura más o menos dos semanas; en el año siguiente cerca de un mes; y de uno a dos o tres meses en los subsiguientes; en general, no hay un tiempo determinado entre nosotros, pues domina casi siempre la impaciencia, sea comenzando a cosechar antes de tiempo, como lo hacen algunos cultivadores, al segundo o tercer año de la plantación, o sea realizando una cosecha total de los espárragos y lo más prolongada posible.

Como en los años anteriores, en el cuarto año, durante el verano se mantiene libre de malezas el terreno, y se dan dos o tres escardas entre las plantas.

Al comenzar el invierno se cortan los tallos secos de las esparragueras a una altura de quince centímetros más o menos; se desaporcan un poco las plantas, sacando la capa de tierra que se había echado en la primavera, de modo que no quede más de cuatro o cinco centímetros de tierra sobre las raíces. Luego se desparrama sobre la superficie de las zanjas una capa de cinco centímetros de estiércol viejo y se abona la tierra puesta en los caminos, la que, después, engordada, servirá para los próximos aportes.

Un esparragal bien cuidado, puede durar de doce a quince años en producción. Todas las prácticas que mencionamos son indispensables para la buena cultura; realícenla nuestros cultivadores y verán que no cuesta mucho. De este modo, obtendrán una ganancia notable, que es digno corolario de los esfuerzos y energías que se desplieguen.

HUGO MIATELLO (hijo).

LA HUERTA EN ABRIL

(Instrucciones del agrónomo Hugo Miatello (hijo), del Ministerio de Agricultura de la Nación).

El trabajo principal del hortelano en este mes, es la preparación de la huerta para los cultivos de invierno, labrando bien la tierra y enterrando el estiércol.

Para hacer mantillo, pueden amontonarse las camas viejas, los yuyos, hojas de árboles y el estiércol, regando y revolviendo bien toda la masa.

Si la temperatura es favorable, pueden plantarse las guías de frutillas para tener nuevos plantíos.

Puede ir preparándose el terreno para la esparraguera.

Se plantan dientes de ajo, cebollas pequeñas, acedera y alcauciles, dividiendo las matas viejas y replantándolas de nuevo.

En los cuadros de alcauciles se da una labor con pala de puntear o asadón, y al mismo tiempo, se cortan los brotes que estén demás.

Se siembran en almácigos: escarolas, coliflores y lechugas; de asiento se siembran arvejas de varias clases, rabanitos, perejil, cebolla blanca, habas de Sevilla, espinacas y berros.

LA BONDAD DEL ÁRBOL

Cuando el Congreso Argentino consideraba la ley tutelar en 1880, se expuso el peligro que importaba la devastación de los bosques que "comprometía la existencia de las corrientes o depósitos naturales de agua".

Esta tesis, sostenida muchas veces por autoridades científicas, fué sancionada en el Congreso Forestal Internacional de París reunido en 1913, así como las conclusiones de M. Huffel sobre la influencia decisiva de los bosques en la variación de la climatología.

Weise, Berghaus, Clavé, Blanford, Ebermayer, Reclús, Cardot Bouvard, Jacquot, Fabre y otros autores, han demostrado elocuentemente la acción positiva de los bosques hasta en la formación de las depresiones atmosféricas.

El bosque modera, asimismo, la influencia de la acción solar, manteniendo una proporción de humedad que sin él se hubiera evaporado.

La evaporación producida por las corrientes atmosféricas, también es regulada por el bosque.

Esas corrientes adquieren toda su expansión en las pampas desnudas. Los bosques detienen su velocidad, la desvían; en el primer caso, la humedad del suelo se evapora normalmente; en el segundo, se hace más lenta y dificultosa. La resistencia opuesta a la marcha de esas corrientes, las hace penetrar a capas más altas, donde el vapor se condensa por la diferencia de temperatura, o por simple dilatación, y enfría sucesivamente las capas descendientes motivando un aumento progresivo de humedad, que, una vez condensada, se trasforma en rocío

M. Grahay ha sostenido que "los bosques ejercen la más saludable influencia sobre el clima y la higiene pública".

M. Pfaff, asegura que un fresno de ordinario desarrollo expide en forma de vapor 8 veces más agua que las que reciben sus hojas en un año.

Henry, en su obra "Los bosques y las lluvias", dice haber comprobado en Moudon, cerca de Lunéville, que aquel excedente representa 1.500 metros cúbicos de agua por hectárea de bosque.

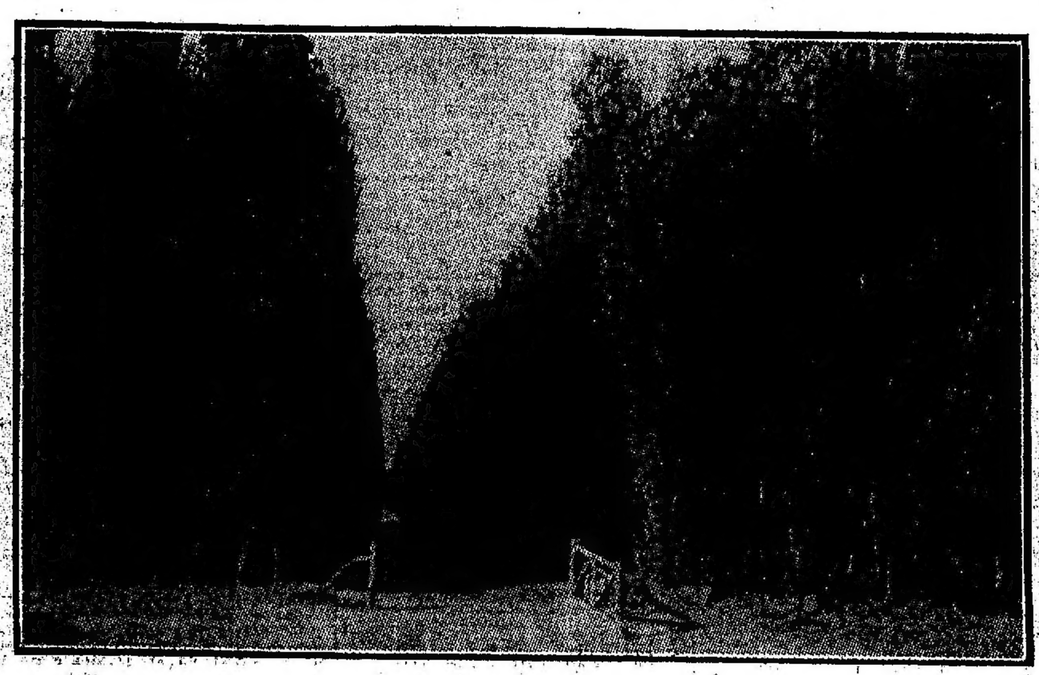

AVENIDA DE ALAMOS QUE RESGUARDA UN MONTE FRUTAL—(ESTANCIA DEL DOCTOR GUILLERMO VALDES)

La temperatura y estado higrométrico de la atmósfera, no es, en regiones despobladas de árboles, igual a la temperatura y estado higrométrico de las regiones boscosas, puesto que, la acción de los rayos solares en las primeras se ejerce directamente sobre el suelo; y el coeficiente de evaporación es, en consecuencia, mayor que en las zonas pobladas de árboles, donde éstos atemperan la acción directa del sol secante.

Ahora bien; respecto de las dificultades de la absorción, Jacquot, en su interesante libro "La Foret", sostiene el principio de que, el agua de lluvia, no penetra en la tierra seca, y dice que en ciertos territorios se forma una capa tan dura en la superficie del suelo, que el 90 por ciento del agua pluvial va corriendo hasta perderse en las vertientes sin entrar en la tierra. Cita casos.

Ducamp, en su tratado "La lucha por el agua en el Oeste Americano", refiere que "L'American Forestry Association", en su propaganda doctrinaria, hace comprender que "irrigación" y "bosques" son vocablos que representan una misma cosa. Brunhes, nos ha dado a conocer los fundamentos científicos en que se basa la resolución del gobierno francés, por la que se han reservado 48.000.000 de hectáreas de bosque "para asegurar la irrigación". Tal la influencia del arbolado.

MIGUEL ANGEL TOBAL.

Como deben ser preparadas las aceitunas

La dirección general de enseñanza e investigaciones agrícolas, del Ministerio de Agricultura, ha hecho público un trabajo del agrónomo Francisco J. Fernández, sobre modos de preparar las aceitunas, verdes o maduras, para destinarlas al comercio de comestibles. De esa monografía hemos tomado los datos que en seguida publicamos:

"La preparación de la aceituna comprende dos categorías: de la aceituna madura y de la verde.

"La conservación y preparación de esta última es más fácil que la de la madura, y por regla general se conserva mejor; pero desde el punto de vista de la alimentación, son incomparablemente inferiores las verdes, a las maduras, desde que el aceite de estas últimas mejora las condiciones nutritivas y su aroma. Para consumo dentro del año, conviene siempre emplear la aceituna madura, aunque ésta pueda durar varios años si se la ha conservado y preparado con cuidado.

"Para ser guardadas durante más largo tiempo, y para la exportación, se usa más comúnmente la aceituna verde.

"Para que la aceituna sea comestible, es necesario que su gusto amargo característico en el estado fresco, desaparezca y, si se la conservase en este estado, sería impropia para la alimentación.

"Son varios los procedimientos empleados para destruir este gusto amargo:

"Se sumergen en agua pura por cinco o seis días, cambiando el agua cuatro o cinco veces por día; luego que han perdido el gusto agrio se las coloca en salmuera, a la que se agrega una sustancia aromática, y al cabo de sesenta días están aptas para el consumo.

"En este procedimiento, el empleo de agua pura es un desideratum, porque se impide el desarrollo de bacterias que descomponen la fruta; de ahí que se recomienda eficazmente el empleo del agua destilada, si es posible, o, en caso contrario el agua hervida, pero al estado frío, pues si se adopta el agua caliente se concluirá tal vez más rápidamente, pero la aceituna no se conservará tan largo tiempo.

"Otro procedimiento consiste en destruir o neutralizar el gusto haciendo lo siguiente: Se obtiene una solución saturada de cal y potasa filtrando agua en un recipiente que contenga una mezcla de cal en polvo y ceniza, en la proporción de 3/4 partes de la segunda y 1/4 parte de la primera.

"Para medir después el grado de saturación, se emplea un aparato muy simple.

"Se ata un hilo a un huevo fresco, y se le sumerge en el líquido. Si el huevo flota apenas, la solución es justa, y si al contrario, una parte de su superficie queda fuera del nivel del líquido, significa que la solución es muy fuerte y en tal caso conviene diluirla con otra menos saturada, de aquellas que se obtienen en las mezclas con las sucesivas filtraciones.

"La aceituna se deja sumergida de seis a doce horas, según el líquido sea más o menos saturado. La parte oleaginosa de la aceituna se combina con la cal y la potasa, quedando en el agua.

"Después de esta operación se sumergen las aceitunas en un agua pura de fuente, y por algunos días se las enjuaga convenientemente hasta el momento en que probándolas se vea que ha desaparecido su amargo característico, y el sabor de los álcalis empleados en la preparación; después pasan a un baño de agua salada la que debe ser cambiada cada mes.

"Otro método más preciso que el precedente, es el siguiente: Para 50 kilogramos de aceitunas, se toman 2 kilogramos de cal, 2 kilogramos de carbonato de soda, 8 kilogramos de ceniza de leña, y el todo se disuelve en agua, hasta obtener una solución cuya densidad sea de 8° al pesasales.

"La aceituna se pone en la legía por cinco o seis horas, hasta tanto que, cortando su pulpa, se vea que ha sido atacada. Llegando a este punto, se sacan las aceitunas y se colocan en agua pura, por cuatro días, cambiando el agua por la mañana y tarde. Pasado este tiempo se ponen las aceitunas en agua salada al 6° pesasales y se mantienen constantemente bajo esta agua. Durante la manipulación y conservación, no se debe tocar con el dedo las aceitunas; la manipulación debe hacerse con coladores de hierro esmaltado, o mejor aún, con cucharones de madera.

"El procedimiento para la conservación de las aceitunas maduras es el siguiente:

"Se hace la desecación al sol, dejándolas expuestas quince o veinte días y revolándolas con sal. Se pueden también tratar de la siguiente manera: se ponen en un cesto por capas cubiertas de sal; al cabo de 24 horas comienzan a trasudar, pero después de cuatro o cinco días se pueden comer, con tal que cada día se sacuda el cesto, a fin de mezclarlas bien; y, finalmente, se las sala un poco.

"El tratamiento con agua sola es tal vez mejor que el otro, pero es más largo y delicado. En un recipiente de doble fondo agujereado se pone agua y las aceitunas, se cubre con un lienzo y se cierra el recipiente lo más herméticamente que sea posible. Se renueva el agua cada doce horas y a lo más cada 24 horas, porque está demostrado que bastan 24 horas para que los bacterios se multipliquen rápidamente en un agua cargada con principios nutritivos. Una vez por semana, se lavan las aceitunas vertiendo encima agua que se traslega en seguida, repitiéndose esta operación varias veces.

"Este tratamiento se sigue durante 45 o 50 días. Después del primer mes, se gusta las aceitunas con frecuencia, y cuando se las encuentre al punto conveniente, se sustituye el agua pura con salmuera, a 30 gramos de sal por litro.

"Al cabo de dos días, se la reemplaza por otra salmuera a 45 gramos de sal por litro, y después de una semana una tercera con 60 o 70 gramos por litro, en la que permanece la aceituna durante quince días.

"Finalmente, las aceitunas se conservan en el baño definitivo, el cual contiene 100 gramos de sal por litro.

"Aplicando estrictamente este procedimiento, las aceitunas se conservarán fácilmente por espacio de tres años, con la condición de renovar la salmuera anualmente. El agua y la sal siempre se deben hervir juntos y la salmuera se dejará enfriar antes de agregarla a las aceitunas.

"Las aceitunas obtenidas por este procedimiento son más delicadas y sabrosas que las tratadas por los álcalis."

La industria lechera en la granja

ELECCION DE LAS VACAS POR LOS SIGNOS EXTERIORES

Mucha es la importancia que tiene para el granjero la elección de las vacas lecheras que completan su explotación. Ellas deben ser de un tipo determinado que, al par que le proporcionen buenas crías, de fácil y lucrativa venta, rindan también una cantidad considerable de leche al suministrárseles la alimentación adecuada, compensando en esa forma los esfuerzos del colono.

En una granja o chacra no se mantendrán vacas que produzcan menos de 20 a 25 litros diarios, porque si así no fuera, su permanencia en ella sería antieconómica, consumiendo cantidades de forrajes, cuidados y atenciones que no compensarían con la leche obtenida de sus ubres.

Al comprar una vaca, el granjero debe tener presente los siguientes signos exteriores que son los que revelan las buenas lecheras, según lo establecen las prácticas zootécnicas.

La ubre será extendida lo más posible de atrás hacia el vientre. Las ubres colgantes y flácidas, indican escasa producción de leche. La piel que las cubre fina y sedosa. Cuando se tocan debe experimentarse una sensación de hueco o esponjoso y la depresión causada por el tacto ha de desaparecer inmediatamente; si queda, indica debilidad en el animal. Si se presenta dura, es porque los tejidos anatómicos que la forman se hallan enfermos. Las ubres bien conformadas sobresalen un poco de las piernas hacia atrás y se extienden notablemente por debajo del vientre.

Los pezones son regularmente cuatro, hallándose situados en los vértices de un cuadrado perfecto; es decir, la distancia entre ellos debe ser igual de uno a otro. Cuando se han agotado al ordeñarlas, se reducen extraordinariamente, arrugándose la piel por detrás. Cuanta mayor sea la distancia entre los pezones más rendidora será la vaca. Cuando las vacas son muy jóvenes (terneras), las mamas no se hallan suficientemente desarrolladas y entonces se corre el riesgo de sufrir equivocaciones en su apreciación. Se exigirán los pezones bien visibles aunque sean pequeños. A veces tienen cinco o más, y entonces se observará si se hallan abiertos como los demás, en ese caso indican que ellos serán productivos también, pues a cada uno corresponde un desarrollo glandular interno que suministra más cantidad de leche.

La vena que devuelve al corazón la sangre que ha dejado en las ubres los principios que han de formar la leche, pasa por debajo de la piel y es bien visible y palpable, en la región del vientre. Parte del cuarto anterior de cada mama y se extiende por el vientre y llega al pecho (esternón) donde se introduce por un orificio que se llama "paso inferior de la leche". Si ese orificio, que se puede palpar con el dedo, es estrecho, indica poca circulación sanguínea y, por consiguiente, poca leche, desde el momento en que la sangre es la que la forma.

A veces ocurre que el orificio, a pesar de ser amplio, no basta para el paso de la sangre, cuando la vena se hincha, y entonces ésta se ramifica por todo el bajo vientre imitando la ramazón de un árbol.

Fuera de estos síntomas, debe atenderse a lo que se ha dado en llamar el "escudo" de la vaca. Un agricultor francés, Guenon, fué el primero que fijó reglas de clasificación de estos escudos, explicando su significado. El "escudo" en las vacas, es la parte de la piel que se halla entre las piernas posteriores del animal. En esta región los pelos son sumamente finos y colocados en sentido contrario a los demás, formando un diseño especial que, a veces, semeja una letra U, otras una M, etc. Para advertir el escudo, es necesario situarse detrás de la vaca.

El escudo existe desde el nacimiento del animal y su mayor o menor extensión indica igualmente el desarrollo de la parte trasera de la ubre. Cuanto más se extienda hacia arriba, y hacia los muslos, sobresaliendo de la nalga, mejor lechera será la vaca. Estas observaciones las hizo Guenon en su larga práctica de vendedor de ganado y la experiencia las sanciona como signos infalibles que obedecerán sin duda, a fenómenos fisiológicos cuya exteriorización se patentiza de ese modo.

La forma de los escudos es muy variable, y cada una de ellas fué designada con un nombre especial.

Cuando, a más de ser extenso el escudo presenta frente al borde posterior de cada mama unos remolinos en forma oval, llamados "óvulos" por el autor del sistema, ellos son signos de gran producción lechera. En cambio, la prolongación del escudo hacia la parte superior de las nalgas formando "espigas", indica que la producción mermará pronto y que, por consiguiente, la vaca dejará de ser buena lechera dentro de breve plazo.

Otros signos son las glándulas sebáceas (grasa o gordura) de las ubres las que se distinguen por el tacto al apretar o pellizcar con las uñas. También en las orejas en su parte interior este tejido adiposo indica como en el caso anterior que la lechera dará leche gorda. En resumen, puede decirse que las vacas lecheras deben elegirse entre las que presenten las ubres más extendidas y los pezones más separados. Que la vena sanguínea del bajo vientre sea gruesa y ramificada y por último que el "escudo" sea lo más extenso posible. El tejido adiposo (grasa) existente en las ubres y en el interior de las orejas indicará una leche gorda.

Estas reglas generales son para cualquier raza vacuna hallándose más desarrolladas en las razas reconocidas por sus aptitudes especiales como las Holandesas, Suizas, Friburguesas, Normandas, etc.

Entre nosotros la vaca Durham es la que ha probado siempre su superioridad como lechera teniendo además la ventaja de su rusticidad y adaptación a nuestro medio y por la calidad de sus crías que responden a las necesidades del mercado universal de ubres que surten nuestros frigoríficos y mataderos.

CONRADO MARTIN UKAL.

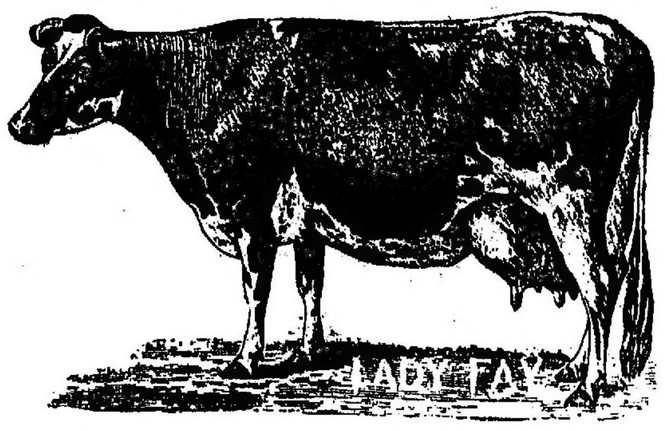

LADY FAY—VACA HOLSTEIN QUE PRODUCE MAS DE DIEZ MIL LITROS AL AÑO, LO QUE DA UN PROMEDIO DIARIO DE 30 LITROS MAS O MENOS

EL CERDO-Bases de su explotación

En el país, la explotación del cerdo viene efectuándose por "impresiones del momento", sin método y sin arraigo; dando origen a temporadas de superabundancia, seguidas indefectiblemente por otras de escasez, produciendo los trastornos que semejante estado de cosas acarrea, con evidente perjuicio para la economía del país, a causa del estancamiento de ese ramo de la industria pecuaria.

Tal situación de la crianza y explotación de los suinos es debida en primer término a que se efectúa en medio de la más completa desorientación comercial, así como también, excepto raros casos, con desconocimiento de los principios más fundamentales de orden zootécnico que sirven de base a esta industria, y luego a la falta de exportación de los productos; por lo que la industria tiene que concretarse nada más que a llenar las necesidades del consumo interno.

La gran aptitud para la trasformación de los alimentos en grasa de que goza la especie y lo que tiene de prolífica son la causa fundamental que impresiona tan favorablemente a los espíritus simplistas, impeliéndolos a emprender, con ánimo de hacer fortuna rápidamente, esa explotación, que sin duda alguna, es la más compleja de las pecuarias, y que por ello mismo, para realizarla con éxito, requiere mayor caudal de conocimientos científicos que cualquiera otra. No obstante esta necesidad, tenemos en el país, que la cría de cerdos, en su gran mayoría, está en manos de personas que carecen de la más elemental ilustración científica; por lo que no debemos extrañarnos de que la industria no progrese debido a incapacidad de los criadores.

Está próximo el día en que los frigoríficos estimulen la crianza implantando la elaboración de cerdos en gran escala, para exportar; pero si bien es cierto que la realización de ese proyecto constituiría un gran estimulante para la crianza nacional, no es menos cierto que por sí sola no resolvería el problema de la explotación económica si no se tienen en cuenta los otros factores.

Dado el caso de que los frigoríficos se determinen a ponerse en condiciones de faenar cerdos para exportarlos, principiarán en gran escala recién el año que viene, y para esa época es casi seguro que el cerdo estará a precios tan elevados que el frigorífico no podrá pagar, porque le ocasionaría pérdidas.

Sin embargo, podría darse el caso, y creo que será lo que tenga que suceder, que el frigorífico comprará a precios elevados sin reparar en las pérdidas o carencia de utilidades, como una medida para estimular la producción: esto tendría por resultado lo que aparecerían como hongos los criadores de cerdos que sólo tienen de tales el saber que se venden a tantos centavos el kilo; tras de ellos la superabundancia del producto, y como consecuencia la bancarrota para muchos por el descenso brusco de los precios, lo que en verdad no sería de lamentar por la liquidación de esos criadores improvisados, pero sí lo sería por los perjuicios que causan a los que están definitivamente establecidos con esa industria: quienes con razón ven en aquéllos una espada damocliana que amenaza constantemente sus intereses.

Al país ni a nadie en particular le convienen las grandes oscilaciones en los precios, y es menester que los que se dediquen a la crianza de cerdos se convenzan de que es preferible una utilidad anual moderada, pero segura, a una gran utilidad en un año, pero que al siguiente se trasformase en pérdidas graves.

Para llegar a esto es necesario que los que se interesan por la cría de cerdos no se dejen sugestionar por los precios excepcionales de las épocas de escasez, y de esta manera no tener que lamentarse en la época de abundancia, como acaba de suceder.

El desarrollo normal de la explotación del cerdo tiene límites determinados a los que hay que someterse; tales son: el consumo interno, el precio del maíz y la exportación: lo que constituye una trilogía cuyos factores no pueden desconocerse sin desmedro de la explotación.

A propósito hemos colocado el factor exportación en último término, pero téngase bien presente que si los frigoríficos consiguen establecer con carácter definitivo la faena de cerdos, entonces a ese factor le corresponderá ocupar el primer término.

El progreso de los medios de comunicación y trasporte tiende lógicamente a nivelar los precios de los productos universales, es decir, de aquellos que son susceptibles de ser producidos en todas partes; de tal manera, que en un país de exportación el consumidor interno de un artículo determinado tendrá que pagar aproximadamente lo que pague el consumidor del mismo artículo en el exterior, salvo los recargos de fletes y tarifas aduaneras cuando existen.

Se deducirá, como es natural, que para que un artículo sea susceptible de ser exportado es necesario que sea producido en condiciones económicas tales como para que pueda competir con el similar del país al cual concurre. De ahí que para que se arraigue en el país la explotación del cerdo bajo sus distintas fases industriales es indispensable, ante todo, que los que se dediquen a ella sean aptos; luego que se liberten de la creencia tan general de que el cerdo multiplica prodigiosamente el capital de un día para el otro; y que, en su lugar den cabida al verdadero concepto que merece la industria, por muchas razones de economía rural, científicas y prácticas, y, por último, convencerse de que si bien la explotación del cerdo es lucrativa, se requiere, a más de la aptitud y gran constancia en la labor, hallarse en condiciones económicas y de lugar favorables, para realizarla con éxito.

La crianza de cerdos debe hacerse como es natural, sobre la base del "precio normal", que, a nuestro parecer, es así: 25 centavos, normal; 30 centavos, bueno; 35 centavos, muy bueno; 40 centavos y más, excepcional; por lo tanto, la explotación debe hacerse calculando escrupulosamente en cada caso particular, que el costo de producción por kilo en pie, nunca sea mayor de 20 centavos, incluyendo en el costo el precio del trasporte hasta el mercado de Liniers.

TOMAS R. GARCIA.

(Fin.)

BOLETIN TELEGRAFICO DEL EXTERIOR, DE LAS PROVINCIAS Y TERRITORIOS

(VIA COLÓN) — LOS ORIGINALES DE ESTOS TELEGRAMAS SON EXPUESTOS DIARIAMENTE AL PUBLICO

LA GRAN CONFLAGRACION EUROPEA

BATALLA DE VERDUN -- GRAN ACTIVIDAD A AMBOS LADOS DEL MOSA

LA ALDEA DE HAUCOURT OCUPADA POR LOS ALEMANES

AVANCE FRANCES EN BOIS CARRE Y AL SUDOESTE DE DOUAUMONT

DOS ATAQUES GERMANOS RECHAZADOS AL NORTE DE LA CAILLETTE

INFORMACIONES OFICIALES DE LA GUERRA

PARIS, abril 6 — Se ha publicado esta tarde el siguiente comunicado oficial del gobierno francés:

"En el Argonne, un golpe de mano feliz realizado esta mañana contra una trinchera enemiga, cerca del camino de Saint Hubert, nos permitió causar bajas sensibles al enemigo y regresar con una veintena de prisioneros.

"Mientras se realizaba el ataque, en el sector vecino nuestra artillería cañoneaba violentamente la parte del bosque de Avocourt ocupada por los alemanes.

"En la región de Verdún, el enemigo, después de una calma relativa en la tarde de ayer, desplegó muy grande actividad al terminar el día y durante la noche.

"Al Oeste del Mosa hubo un bombardeo de extremada violencia en la región entre Avocourt y Bethincourt, seguido de una serie de ataques con muy crecidos efectivos contra las dos salientes principales de se frente.

"A nuestra derecha, todas las tentativas del enemigo contra Bethincourt fueron quebrantados por nuestro fuego.

"Al mismo tiempo el enemigo se encarnizó en el centro contra la aldea de Haucourt. Después de fracasos repetidos y sangrientos sacrificios, pudo sentar pie durante la noche en Haucourt, que mantenemos bajo el fuego de nuestras posiciones que lo dominan.

"Por nuestra parte, después de una corta preparación de artillería, lanzamos un brioso ataque, saliendo del reducto de Avocourt, con el objeto de ponerlo en comunicación con una de nuestras obras situadas en la orilla del Norte del bosque de Avocourt.

"Durante la operación que alcanzó completo éxito desde todo punto de vista, apretamos una amplia porción de terreno llamada Bois Carré y tomamos cincuenta prisioneros.

"Al Este del Mosa, dos ataques contra nuestras posiciones al Norte del bosque de La Caillette, resultaron solamente en bajas serias para los alemanes.

"No hubo nada que anunciar en el resto del frente".

PARIS, abril 6 — Se ha publicado esta noche el siguiente comunicado oficial del gobierno francés:

"En el Argonne, hicimos estallar una mina en la región de Vauquois.

"Al Oeste del Mosa, los alemanes continuaron bombardeando con persistencia la saliente de Bethincourt y las aldeas de Esnes y Monzeville.

"Al Este del Mosa fué sometida la Cote-du-Poivre, a un violento bombardeo que hacía presagiar un ataque; pero nuestro fuego de atajo impidió que el enemigo saliese de sus trincheras.

"Al Sudoeste del fuerte de Douaumont, una serie de pequeños combates que degeneraron en lucha cuerpo a cuerpo nos permitieron progresar en las galerías subterráneas de las obras enemigas, en un frente de quinientos metros y una profundidad de doscientos metros. Un contraataque enemigo, al terminar el día, fracasó por completo.

"En el Woevre, nuestras baterías concentraron su fuego sobre diversos puntos del frente enemigo.

"En la Lorena, nuestra artillería desplegó al Este de Luneville, sobre el río Vezouse y los Vosgos.

"No hay nada que informar del resto del frente, excepto el cañoneo usual".

NUEVA YORK, abril 6 — Anuncian de Berlín, vía Sayville, que se publicó hoy en esa capital el siguiente comunicado oficial:

"En el Oeste: Hubo gran actividad al Oeste del Mosa durante el día, especialmente a causa del bombardeo preparatorio que dirigimos contra el distrito de Haucourt. Durante la tarde la actividad de nuestra infantería se hizo más pronunciada y tomamos por asalto en la aldea de Haucourt, un punto de apoyo de los franceses, formidablemente fortificado, al Este de esa aldea.

"Además del considerable número de muertos y heridos, el enemigo perdió 11 oficiales y 531 soldados no heridos, que cayeron en nuestro poder pertenecientes a dos diferentes divisiones.

"A la derecha del Mosa los franceses reanudaron sus tentativas contra la posición de que nos apoderamos en el bosque de La Caillette, y al Noroeste de esa región el 2 de abril. Estos ataques fracasaron rápidamente.

"De los frentes del Este y de los Balkanes, nada se ha comunicado hasta este momento".

AEROPLANOS Y DIRIGIBLES EN LA GUERRA

INFORMACIONES OFICIALES

LONDRES, abril 5 — Una nota oficial publicada hoy dice que asciende a cuarenta y dos el número de los aeroplanos alemanes que fueron abatidos por los ingleses y franceses, y no a catorce, como pretende un comunicado oficial alemán.

LAS INCURSIONES DE ZEPPELINES

LONDRES, abril 6—Se ha publicado el siguiente comunicado oficial:

"En un ataque aéreo realizado anoche en los condados del Nordeste, participaron, aparentemente, tres zeppelines.

"El primero se presentó hacia las 9.10 de la noche y fué rechazado por los cañones especiales, después de arrojar cinco bombas, sin causar daños ni víctimas.

"Numerosos observadores declaran que el zeppelin fué alcanzado por los cañones.

"El segundo apareció en otra localidad, a las 10.15. Aunque se mantuvo en la vecindad durante algún tiempo, no arrojó ninguna bomba.

"El tercero, aunque arrojó varias bombas sobre una localidad, sólo causó leves daños materiales.

"En total, fueron lanzadas veinticuatro granadas explosivas y veinticuatro incendiarias. Las víctimas anunciadas hasta ahora alcanzan a un niño muerto y ocho heridos. No hubo daños de carácter militar."

NUEVA YORK, abril 6—Comunican por radiotelegrama desde Berlín, que el gobierno alemán dió hoy a la publicidad el siguiente comunicado oficial:

"Globos pertenecientes a la armada imperial destruyeron, en la noche del 5 al 6 del corriente mes, grandes fundiciones y altos hornos, y otros vastos establecimientos cerca de Whitby. Pusieron luego fuera de acción, por medio de bombas explosivas, una batería al Norte de Hull.

"Atacaron igualmente a fábricas en Leeds y en la región adyacente y varias estaciones ferroviarias en ese distrito industrial. Fueron observados buenos efectos producidos por el bombardeo.

"Los globos fueron cañoneados con gran vigor, pero todos regresaron indemnes."

LONDRES, abril 6 — Según las últimas informaciones recogidas, los ataques llevados por los globos zeppelines desde el último jueves causaron 70 muertos y 185 heridos.

Entre las víctimas figuran numerosas mujeres y niños.

LONDRES, abril 6 — Comunican de Ginebra que los diarios alemanes celebran los ataques aéreos llevados a Inglaterra, pero se abstienen de hacer mención de las mujeres y niños que fueron víctimas de los mismos.

El conde Zeppelin, que reside en Stuttgart, recibe continuamente cartas de felicitación por las hazañas de los globos que llevan su nombre.

NUEVO TIPO DE AEROPLANOS

LONDRES, abril 6 — El subsecretario parlamentario del War Office, sir H. Tennant, declaró ayer en la Cámara de los Comunes que está en estudio un nuevo tipo de aeroplanos y se trata de saber actualmente si podrá tener una velocidad suficiente para batir al Fokker alemán.

Agregó que el nuevo aeroplano será muy poderoso, y se le destinará a la destrucción de zeppelines.

LA GUERRA EN EL MAR

VAPORES HUNDIDOS

LONDRES, abril 6—Un submarino alemán hundió al vapor británico "Clan Campbell" en el Mediterráneo, sin previo aviso.

WASHINGTON, abril 6—El cónsul de los Estados Unidos en el Havre anuncia el hundimiento del vapor noruego "Baus".

Cree que fué atacado por un submarino.

Cuatro de los tripulantes perecieron y catorce fueron salvados.

No había norteamericanos a bordo.

LONDRES, abril 6—Anuncian de Queenstown, que el vapor británico "Zent", de 3.890 toneladas de desplazamiento, fué hundido por un submarino sin previo aviso al Oeste de Fastnet.

Cuarenta y ocho tripulantes desaparecieron; se les supone ahogados.

El capitán Martín y nueve tripulantes desembarcaron en Queenstwon.

LONDRES, abril 6 — Las últimas informaciones recibidas indican que se salvaron el capitán del vapor, inglés "Zent" y nueve tripulantes y murieron cincuenta.

ECOS DEL HUNDIMIENTO DEL "PORTUGAL"

LONDRES, abril 6 — Anuncian de Petrogrado que se publicó una comunicación semi oficial que dice que el cuartel general turco anunció últimamente que un trasporte ruso con tropas y material fué hundido cerca de Batum.

Esta afirmación es inexacta, el único buque que hundido fué el "Portugal" que tenía a su bordo solamente hermanas de caridad, las enfermeras necesarias y la tripulación para el servicio del buque.

ECOS DEL HUNDIMIENTO DEL "SUSSEX"

WASHINGTON, abril 6—Mr. Lansing, secretario de Estado, visitó apresuradamente al presidente Wilson después de recibir la información de la embajada francesa sobre el hundimiento del vapor "Sussex", y los dos personajes celebraron una larga conferencia.

Se asegura que el presidente está decidido a someter el caso al Congreso, y en el caso de comprobarse de que el vapor fué hundido por un submarino alemán, no se evitaría una ruptura de relaciones con Alemania ni por la desautorización del acto por parte del gobierno imperial, ni por la promesa de que no se repetiría tal acto.

LONDRES, abril 6 — Asegúrase que la artista lírica italiana Rosita Cesaretti, que se encontraba en el vapor "Sussex" perdió las facultades mentales en medio del desastre, y se arrojó al agua, pereciendo ahogada.

MADRID, abril 6 — "El Imparcial" de hoy publica un artículo del señor Mariano de Cavia, referente al hundimiento del "Sussex", en el cual se pide que quede proscripta de España la música alemana, mientras la familia del malogrado maestro Granados, no reciba la correspondiente indemnización.

PARIS, abril 6—La Cámara de Comercio norteamericana en París dirigió al presidente Wilson el siguiente telegrama:

"Olvidando lo que la declaración de la independencia, considera como justo respeto a la opinión de los hombres; en violación de todos los principios morales y legales de la humanidad, y a pesar de las amonestaciones repetidas y solemnes advertencias de los Estados Unidos, el gobierno alemán, como un asesino nocturno, volvió, traidoramente y sin previo aviso de ninguna clase a hundir buques de comercio y buques de pasajeros, causando así la muerte de inocentes víctimas, hombres, mujeres y niños.

"En nombre de la humanidad pedimos que cese esta situación intolerable.

"En nombre de nuestros conciudadanos muertos y mutilados a bordo del "Englishman" y del "Sussex", protestamos contra la continuación de las relaciones diplomáticas con un gobierno cuya demencia sanguinaria, cuya ferocidad y cuyo desprecio de las leyes, le atraen la execración del mundo civilizado".

NOTICIA DESAUTORIZADA

LONDRES, abril 6 — Es inexacta la noticia de que el vapor italiano "Vesubius" ha sido hundido.

TURQUIA EN LA GUERRA

EN LA MESOPOTAMIA

LONDRES, abril 6—Anúnciase oficialmente que las fuerzas británicas se apoderaron de Felahie, en Mesopotamia, y consolidaron sus posiciones.

Rechazaron luego varios contraataques emprendidos por los turcos.

LONDRES, abril 6—La "Official Gazette" publica un comunicado acerca de las operaciones realizadas de abril a septiembre, en la Mesopotamia.

"Son un notable cuadro de guerra anfibia a causa de las inundaciones que son las más elevadas de los últimos treinta años.

"Después de la dispersión de los árabes y persas hostiles del Arabistán, dice el comunicado, por las tropas de Gorringe y Townsend, remontamos el Tigris con fuerzas combinadas navales y militares, que incluían botes blindados y embarcaciones especiales; balsas, lanchones chatos con cañones y hospitales flotantes improvisados.

"Kurna fué tomada el 31 de mayo y nos costó pocas bajas. Se produjeron allí varios combates navales. Un cañonero enemigo fué hundido.

"Amara fué ocupada el 3 de junio. Tomamos 740 prisioneros.

"El general Gorringe, después del paso difícil por el canal de Hotei-Chas al Eufrates, que necesitaba que fuesen tiradas las embarcaciones a lo largo de la costa, por medio de acemilas, a la vez que se levantaban las minas flotantes y se libraban combates en los cuales las fuerzas navales desempeñaban un papel importante.

"La importante base de Nasirintes fué ocupada el 25 de junio y tomamos mil prisioneros, cañones, fusiles y municiones. Nuestras bajas fueron inferiores a seiscientas.

"Las tropas fueron trasferidas luego al Tigris.

"El general Townsbind atacó una poderosa fuerza turca formidablemente atrincherada a través del río, a siete millas de Kut-el-Amara. La posición fué tomada después de ruda lucha, el 28 de septiembre. Los turcos se retiraron hasta Cresipron. Nuestras bajas alcanzaron a 1.235 y las del enemigo a 4.000.

"El general Nixon elogia a Townsend, Gorringe y Delemain, y dice que la bizarría y la abnegación de las tropas británicas e indias, son dignas de las más altas tradiciones del ejército.

"El calor, la falta de agua, y las dificultades de la navegación, constituyeron las principales penalidades que tuvieron que sufrir."

INGLATERRA

EL RECLUTAMIENTO

LONDRES, abril 6 — El primer ministro, Mr. Asquith, declaró esta noche en la Cámara de los Comunes que el gobierno examina la ley de reclutamiento, y se anunciará la resolución que se adopte antes de las próximas fiestas de Pascuas.

LONDRES, abril 6 — Anúnciase que fueron declarados exentos del servicio militar los monjes del convento anglicano de la Compasión Divina.

LOS CIVILES ALEMANES DETENIDOS

LONDRES, abril 6 — Los órganos de la prensa preguntan por qué han sido sacados 834 civiles alemanes de los campos de detención, desde el mes de octubre del año pasado hasta el presente mes, según lo anunció en la Cámara de los Comunes, Mr. Samuels.

LOS SOCORROS PARA BELGICA

LONDRES, abril 6 — Sir Edward Grey, secretario del Foreign Office, declaró hoy en la Cámara de los Comunes que este gobierno gasta cien mil libras esterlinas por mes en socorros para los belgas, y para los habitantes de las regiones del Norte de Francia invadidas por los alemanes.

Las sumas destinadas para los belgas se entregan al gobierno belga de los fondos que le fueron dados como empréstito.

Agregó que no se requisarán los buques alemanes en los puertos neutrales para el trasporte de los víveres destinados para Bélgica.

Se fletan para ese objeto vapores holandeses, bajo la condición de que no descarguen en algún puerto belga, sino en Rotterdam.

NUEVA MEDALLA MILITAR

LONDRES, abril 6 — "La Gaceta Oficial" anuncia la institución de una medalla militar que será destinada a las clases y suboficiales por actos de valor y servicios distinguidos prestados en el campo de batalla.

LORD DERBY

LONDRES, abril 6—El "Evening Standard" anuncia que lord Derby renunció la presidencia del nuevo servicio aéreo del ejército, y el gobierno ofreció ese puesto a lord Curzon.

LONDRES, abril 6 — En los círculos políticos se dice que lord Derby renunció el cargo de presidente del servicio aéreo, porque considera que están demasiado limitadas las facultades de que esa comisión está investida.

EL PRIMER MINISTRO AUSTRALIANO

LONDRES, abril 6 — Se anuncia que el primer ministro de Australia, Rt. Hon. W. Hughes, emprenderá en breve viaje de regreso sin asistir a la conferencia económica que se reunirá en breve en París.

Como se creía que dicho personaje asistiría a la conferencia, su ausencia de la misma causó una impresión poco grata en ciertos círculos.

LOS FLETES

LONDRES, abril 6 — "The Shipping World", órgano de la marina mercante, dice que los neutrales dominan ahora el mercado de fletes en Inglaterra.

Será difícil a los aliados reconquistar el dominio del mercado; pero una vez que lo hayan conseguido, todo lo demás será relativamente fácil.

FRANCIA

INFORMACIONES OFICIALES

PARIS, abril 6 — La comisión senatorial del ejército escuchó las explicaciones de los ministros Briand, general Roques y subsecretario Thomas sobre la mano de obra en las fábricas que trabajan para la guerra.

Bajo la presidencia de M. David el consejo de la asociación nacional de expansión económica se ocupó de la situación de la agricultura y designó comisiones que estudiarán la cuestión de la mano de obra y reconstitución de las faenas agrícolas.

SOBRE LA ACTITUD DEL BRASIL

PARIS, abril 6—M. Gabriel Hanotaux, en "Le Figaro" consagra un artículo a la cuestión de la requisa de los buques alemanes internados y dice:

"Portugal dió el ejemplo que va a imitar el Brasil. Las demás potencias no tienen más que apelar a ese recurso que está conforme con el derecho estricto y que es la sola que puede en realidad esperar una nación que en una crisis de suprema demencia desencadena su furor contra todos los humanos.

"Alemania siente cernerse sobre ella la venganza de los neutrales. Si el mundo se concierta para confiscar toda la flota comercial alemana, si las salidas de ultramar le quedan clausuradas por un acto energico que constituye una media de legítima defensa, si las naciones competidoras tienen derecho de tomar una delantera definitiva, ¿de qué le servirá esta guerra? ¿Qué se hará su divisa marítima?

"¡Qué fatal irrisión si la potencia imperial alemana vuelve a ser, según la expresión de Bismarck, "una rata de tierra", después de haberse visto dueña de los elementos.

"En manos de los neutrales está la salvación y la venganza."

"Le Temps", al ocuparse del mismo asunto, dice:

"El presidente brasileño Lauro Müller, desea evidentemente que la manifestación imperiosa de la opinión inspire al gobierno el acto de requisar los buques, medida que se ha vuelto indispensable por la falta de trasportes y está justificada por razones conocidas."

PARIS, abril 6 — "Le Matin", con motivo de la promesa hecha al Brasil por Alemania de pagarle el café requisado en Hamburgo y Amberes después de la guerra, dice lo siguiente:

"Al obligar al Brasil a ser su acreedor durante toda la guerra, el gobierno alemán le hace salir contra su voluntad de la neutralidad que prohibe que un Estado neutral auxilie a un beligerante."

CARTA DE Mr. BALDWIN

PARIS, abril 6—El filósofo norteamericano Mr. C. Baldwin, dirige, por los diarios, el siguiente mensaje a los franceses:

"Tenéis en los ingleses aliados que os admiran y son dignos de vosotros.

"Querría que mi país, moralmente aliado de estos dos, pudiese también colocarse, desde el punto de vista político, junto con Inglaterra y Francia.

"¡Y cuánto no podría tal alianza interatlántica en el interés de la paz mundial y del derecho internacional!

"Al regresar de la universidad inglesa, en donde habló del Estado alemán, haciendo resaltar su carácter y sus métodos, hallé con mi familia sobre el "Sussex" torpedeado, la prueba patente de lo que afirmaba en Oxford.

"Escribí inmediatamente después del accidente a un amigo francés:

"Soy ahora vuestro aliado. Estoy unido a vosotros por el nuevo vínculo de los sufrimientos comunes.

"Estoy movilizado al servicio de vuestra causa sagrada."

VIAJE DE Mr. ASQUITH

PARIS, abril 6 — Procedente de Roma llegó el primer ministro de Inglaterra, Mr. Asquith. Fué recibido en la estación por los ministros Briand y Ribot en nombre del gobierno.

M. Briand lo felicitó por los resultados de su viaje a Italia que significarán el estrechamiento de los lazos entre los aliados reforzando su acción común en el terreno político, diplomático, económico y militar, Mr. Asquith continuó su viaje para Londres.

LA LIGA DE NEUTRALES

PARIS, abril 6—"Le Figaro" al saludar la nueva Liga de Neutrales, de la cual es adherente el señor Ruy Barbosa, dice que debe manifestare agradecimiento hacia las nuevas voces que se elevan para que el derecho sea reconocido como una verdad sagrada.

EL BANQUETE PANAMERICANO EN PARIS

PARIS, abril 6 -Numerosos diarios publican una crónica de la comida dada por los secretarios de las legaciones americanas, y le atribuyen gran importancia, pues la consideran como una manifestación panamericana en el momento en que se celebra en Buenos Aires la conferencia financiera.

"Le Journal" llama la atención sobre los discursos pronunciados en la comida, y, especialmente, sobre las palabras del ministro argentino doctor Enrique Rodríguez Larreta, que considera como inspiradas por nobles sentimientos.

Dice que Europa debe fijarse en tales manifestaciones, y Francia acogerá con simpatía la noticia de esas reuniones, en las que las originalidades nacionales de cada República americana encuentran un medio de afinarse y afirmarse en una fecunda inteligencia cordial.

ALEMANIA

ECOS DEL DISCURSO DEL CANCILLER

AMSTERDAM, abril 6 — Comunican de Beerlin, que los jefes del partido socialista y del católico en el Reichstag, pronunciaron ayer breves discursos, en los que manifestaron en conformidad con las declaraciones hechas por el canciller von Bethmann, y, que en general, los representantes de todos los partidos apoyan la política prohijada por el canciller.

Los diarios repiten con entusiasmo las palabras de Bethmann Hollweg de que Alemania contestará con la espada a los que se proponen aniquilarla, y dicen que el anuncio de que continuará la campaña de los submarinos ha reconcilado a los partidarios del almirante von Tirpitz.

Los conservadores, que insisten en la anexión de Bélgica, se manifiestan poco satisfechos de la nueva Bélgica de que habló el canciller; pero los socialistas y los nacionales liberales se declaran partidarios decididos de la idea.

El diputado socialista Ebers invitó a sus correligionarios políticos a que apoyasen al gobierno, ya que los socialistas de los países enemigos no quieren la paz y reclaman la destrucción de Alemania.

LONDRES, abril 6—Comunican de Copenhague, que el diputado socialista Liebknecht, interrumpió ayer repetidas veces al canciller en su discurso.

Otros diputados lo rodearon y lo obligaron a que permaneciera tranquilo, amenazándolo con expulsarlo del recinto.

ESCASEZ DE CARNE

LONDRES, abril 6 — Informaciones recibidas por vía de Holanda anuncian que el 15 del corriente mes se introducirán en Baviera y en Sajonia tarjetas para la venta de carne, y no se venderá más que 150 gramos de carne por cabeza y por día, salvo los dos días en cada semana en que no se puede consumir carne.

En Baviera se prohibió la venta de carne conservada y de embutidos en grandes cantidades, así como la de jamones enteros.

Se adoptó esa medida con objeto de impedir que particulares acumulen esos artículos.

LA LUZ ARTIFICIAL

NUEVA YORK, abril 6 — Anuncian de Berlín, vía Sayville, que el consejo federal ordenó que desde el 1o. de mayo los relojes sean adelantados una hora y se aumenten las horas del trabajo disminuyéndose la luz artificial.

BELGICA

EL CARDENAL MERCIER

PARIS, abril 6 — Una nota semioficial desautoriza que los gobiernos francés y belga hayan invitado al cardenal Mercier para trasladar su residencia al Havre. Dice textualmente la nota:

"El cardenal Mercier no ha soñado abandonar Bélgica, cualquiera que sea la actitud del gobernador, general alemán, general von Bissing."

El texto de la pastoral publicada en el "XX Siecle" reproduce el siguiente pasaje textual de la dedicación de su retrato al cardenal Mercier, en el cual el Pontífice resume sus sentimientos respecto de Bélgica.

Dice: "A nuestro venerable hermano el cardenal Mercier, arzobispo de Malinas, a quien damos de todo corazón nuestra bendición apostólica, asegurándole que siempre lo tenemos en nuestro pensamiento, participando de sus angustias y dolores desde que su causa es nuestra causa."

Este fué el pasaje objetado por el general von Bissing: "La convicción natural y sobrenatural de la victoria final se arraigó profundamente en mi alma y si lo hubiera dudado, las seguridades que se me dieron por varios observadores desinteresados de la situación general, especialmente de Norte y Sud-América me habrían vuelto a convencer de mi idea primitiva."

EN LOS BALKANES

ACTITUD DE RUMANIA

LONDRES, abril 6—Un despacho de Bucarest muy atrasado, pues fué enviado el 21 de marzo, dice que Rumania está adoptando medidas militares a consecuencia de los preparativos que Bulgaria está haciendo a lo largo de la frontera.

El primer ministro Baratiano prolongó las sesiones del parlamento hasta el fin del corriente mes.

Los diarios de Bucarest anuncian que Bulgaria concentró en la frontera seis divisiones que amenazan la Dobrudja, y reclaman el retiro del ministro de Bulgaria ante el gobierno rumano, pues acusan a dicho diplomático de fomentar una agitación búlgara en aquella provincia.

LOS ALIADOS EN GRECIA

PARIS, abril 6 — Los gobiernos de la Entente se quejaron de los arrestos que efectúa la policía griega en la zona ocupada por los aliados y que consideran arbitrarios.

La respuesta dada por el gobierno helénico no es concluyente.

Dice que investigará los diferentes casos y procederá según el resultado de la investigación.

AUSTRIA-HUNGRIA

EL EMPERADOR EN LAS LINEAS AUSTRO-ITALIANAS

LONDRES, abril 6 — Anuncian de Roma que según informaciones recibidas de Viena, el emperador Francisco José, a pesar de la advertencias de sus médicos, decidió visitar el frente austriaco en la frontera italiana.

ESPAÑA

ECOS DEL HUNDIMIENTO DEL "VIGO"

MADRID, abril 6 — Los diarios de hoy publican amplios detalles del hundimiento del vapor español "Vigo" y de la suerte que corrió la tripulación, toda la cual logró ponerse en salvo, después de permanecer 30 horas a merced de las olas.

Los tripulantes manifiestan que cuando ya empezaban a desconfiar del salvamento, fueron recogidos por un buque hospital inglés, donde fueron tratados admirablemente.

El "Vigo" fué adquirido hace pocos días por una empresa armadora de Bilbao, la que pagó a sus antiguos propietarios de Villagarcía, la cantidad de 1.150.000 pesetas.

MADRID, abril 6 — Varias compañías de navegación han dirigido una nota al presidente del consejo, conde de Romanones, en la que preguntan al gobierno, si el pabellón español constituye una efectiva garantía en el tráfico marítimo.

El conde de Romanones contestó que el gobierno proyecta importantes medidas al respecto, las que serán conocidas oportunamente.

MADRID, abril 6—Se anuncia que el gobierno ha dirigido al gabinete de Berlín una protesta contra los hundimientos de los vapores "Sussex", a consecuencia del cual perecieron muchos españoles, y del "Vigo".

LAS GESTIONES DEL REY

MADRID, abril 6 — El "Diario Universal" publica hoy un artículo, en el que se elogia calurosamente la humanitaria intervención de don Alfonso con sus nobles gestiones ante los gobiernos de los países beligerantes, en favor de los prisioneros y las desheredadas víctimas de la guerra.

Según este diario tal conducta será el más preciado florón de la corona de don Alfonso.

SUD AMERICA

LA NAVEGACION DE ULTRAMAR

MONTEVIDEO, abril 6—Llegaron los siguientes vapores: sueco "St. Thomas", de Newcastle; francés "Malte", del Havre; noruego, "Hafrsfjord", de Newport.

Esta madrugada pasó para ésa el vapor italiano "Principe de Udine".

LA NAVEGACION Y LA GUERRA

RIO DE JANEIRO, abril 6 — Llegó el buque noruego "Ramwicktraendo" con 30 tripulantes alemanes que se revolucionaron, negándose a seguir viaje, por temor de ser apresados por los cruceros ingleses.

—Los vendedores de carbón se rehusaron a venderlo al buque "Manitovac", que salió de Antofagasta con destino a Norfolk.

—Fué separado el comandante del buque "San Pablo" por haber respondido a un radiotelegrama de Nueva York preguntando sobre el paradero de los cruceros ingleses.

UN SUPUESTO APRESAMIENTO

VALPARAISO, abril 6—El intendente de Atacama comunicó que de las informaciones pedidas a los gobernadores marítimos, se desprende que es inexacta la noticia publicada, del apresamiento del vapor "Zelandia", pues el mismo día que se indicaba que había sido apresado ese vapor, el crucero "New Castle" y dos trasportes ingleses armados en guerra estuvieron fondeados frente a la bahía de Mejillones.

Hasta hoy, ni la dirección de la armada, ni los agentes del "Zelandia" han recibido ninguna noticia oficial al respecto.

VARIAS INFORMACIONES

ACTITUD DE HOLANDA

LONDRES, abril 6 — Informan de La Haya que las declaraciones hechas por el primer ministro de Holanda

LA GRAN BATALLA DE VERDUN

NOTA SEMIOFICIAL FRANCESA SOBRE LA LUCHA

CRONICA DE UN CORRESPONSAL

PARIS, abril 6 — Los diarios publican la siguiente nota semioficial del gobierno francés acerca de las operaciones en la región de Verdún:

"Después de sus graves reveses de los dos últimos días, el enemigo no intentó el miércoles delante de Verdún ninguna acción de infantería.

"Al Este del Mosa, las tropas francesas siguieron ganando con granadas de mano algún avance en las trincheras al Norte del bosque de La Caillette, que el comunicado enemigo de hoy reconoce por fin, implícitamente, haber tenido que volver a ceder.

"El cañoneo disminuyó de intensidad y se volvió intermitente en el frente de Douaumont a Vaux.

"Al Oeste, la noche, así como el día, fueron casi completamente tranquilos.

"La necesidad para el enemigo que volver a aprovisionar sus baterías y de reconstituir o reemplazar las unidades diezmadas explican tal vez ese descanso.

"Los recientes combates en el bosque de Avocourt y en el bosque de La Caillette y Vaux, pudieron, por otra parte, convencer a los alemanes de que las tropas francesas les disputarán con encarnizamiento las posiciones juzgadas indispensables para mantener a Verdún en su poder."

LONDRES, abril 6 — El corresponsal M. Hamlet dirigió desde Verdún la siguiente correspondencia:

"Cerca de Verdún, a las dos de la mañana, me encuentro escribiendo en una sala de una granja abandonada a tres millas de la quebrada de Vaux.

"Desde el mediodía de ayer la terrible lucha progresa al pie de los barrancos. Hasta ahora, el fuego continúa sin atenuar su furia y se siente en toda la región un no interrumpido trueno, cuya intensidad aumenta.

"Despues de preparativos de minas se prepararon varios encarnizados ataques de un vigor sin precedente.

"Durante el bombardeo del sábado, aunque no se me permitió acercarme a la zona del combate, pues el peligro era muy grande, fuí autorizado para observar con anteojos desde Froide Terre. La escena era de una terrible desolación; ni el mayor de los terremotos podía causar mayor devastación.

"En las laderas de Vaux y Douaumont, a mediodía del domingo, los alemanes, después de haber hecho más intenso el bombardeo, avanzaron sufriendo pérdidas enormes a causa del fuego de los cañones de "75" que dispersaban grupo tras grupo.

"No obstante, los alemanes todavía avansaban y entraron en la aldea y en un momento dado el fuego de los nidos y ametralladoras estalló en forma terrible. Los franceses, que defendían la posición, estaban enterrados en agujeros, polvorientos y enfangados. Parecía que el suelo de Francia se levantaba contra los invasores.

"Los soldados alemanes retrocedían impetuosamente en busca de refugios hasta que muchos de ellos eran detenidos por la muerte. Otros se revolvían como manadas de carneros esperando la muerte y otros avanzaban todavía.

"Los oficiales trataban de reanimarlos; pero no había valor humano capaz de afrontar el fuego de fusilería.

"Un último y desesperado avance los llevó hasta el borde occidental de la aldea sin poder llegar más allá, aunque trataron nuevamente de avanzar, pero todas sus tentativas fracasaron.

"Las unidades enemigas corrían en busca de sitios de refugio, algunos se arrojaban al arroyo o se escondían en los barrancos de las orillas hasta que ese sitio se llenó de soldados. Los últimos que llegaban se dejaban caer sobre los que ya se encontraban allí, para evitar ser víctimas del fuego francés.

"Se calcula que los dos tercios de la división atacante pereció entre la aldea y el fondo de la quebrada; en una extensión de doscientos metros, el suelo quedó alfombrado de cadáveres."

NUEVA YORK, abril 6 — El "New York Times" publica una correspondencia de su corresponsal en el gran estado mayor alemán el que dice:

"Un oficial que regresó últimamente de la línea de batalla entre la aldea y el fuerte de Vaux, me dijo: "Desde hace días luchamos contra las eficientes defensas francesas de las canteras situadas en el barranco de las laderas septentrionales, entre las colinas del fuerte de Vaux y la colina 349.

"La artillería y ametralladoras emplazadas en esas canteras nos flanquean al acercarnos al fuerte por lo que estimo casi imposible que nos apoderemos de esa posición.

"Según el comunicado alemán de fecha 2 de abril, nos apoderamos de las posiciones de flanqueo situadas al Noroeste y Oeste de la aldea de Vaux con fecha 31 de marzo, y aunque nada se anunció hasta el domingo, se espera que los contraataques franceses llevados a efecto, ese mismo día, hayan sido rechazados con grandes pérdidas, dándonos una completa victoria.

"Es de presumir que las canteras a que se alude en el comunicado oficial sean las de la posición de flanqueo que he hablado y en este caso, la victoria habría sido muy importante."

NACIONALES -- SERVICIO EXCLUSIVO PARA "LA PRENSA" DE SUS

GUERRA DE ITALIA CONTRA AUSTRIA Y TURQUIA

LAS OPERACIONES EN LAS DIVERSAS ZONAS

NOTA OFICIAL SOBRE LA ACCION DE LOS VOLADORES

EN MONTECITORIO -- HOMENAJE A LA CIUDAD DE ANCONA

LA RENUNCIA DEL MINISTRO DE LA GUERRA

INFORMES OFICIALES

NUEVA YORK, abril 6 — Comunican de Viena, por vía de Berlín y Sayville, que el estado mayor austro-húngaro dió hoy a la publicidad el siguiente comunicado oficial:

"Despejamos de fuerzas enemigas las trincheras que éstas ocuparon últimamente al Este de Selz, y fracasaron los contraataques que los italianos llevaron a esas posiciones.

"La artillería italiana está desplegando actividad en los sectores de Ledro y Giudicaria.

"Fracasaron algunos ataques poco vigorosos que el enemigo llevó a una posición al Noreste de Ledro y de Val d'Aone."

LA ACCION DE LOS VOLADORES

ROMA, abril 6—En una nota oficial que el ministerio de Guerra facilita a los diarios y a los corresponsales, se ponen de manifiesto los éxitos brillantes, alcanzados por la quinta arma, y que se desarrollaron en estos últimos días.

Dice la nota:

"Una tentativa de las escuadrillas aéreas austriacas, realizada el 27 de marzo, con el propósito evidente de destruir nuestras retaguardias situadas en la llanura véneta, fracasó por completo.

"Perdió el enemigo, en esa acción, cuatro aparatos y ocho voladores.

"Para nosotros, fué, aquélla, una memorable jornada en los fastos de nuestra guerra aérea.

"En los días sucesivos, el enemigo, ocultando lo sucedido, se limitó a realizar altísimos vuelos, con un escaso número de aeroplanos, que huían rápidamente, a los tiros de nuestros cañones.

"Nuestras escuadrillas quisieron afirmar su superioridad, mediante una vigorosa ofensiva, que fué llevada a una altura considerable.

"La noche del 2 de abril, uno de nuestros dirigibles, bombardeó con eficacia un campamento austriaco.

"A la mañana siguiente, una escuadrilla de aeroplanos, tipo Caproni, se presentó sobre la plaza de Adelsberg, y arrojó algunas bombas.

"Cabe declarar que nuestros voladores hubieran podido con toda facilidad sembrar la muerte y la destrucción en los centros poblados, situados en las cercanías de nuestro objetivo.

"Sin embargo, el comando italiano, quiso mostrarse respetuoso de las leyes de la guerra que el enemigo, con feroz cinismo pisotea frecuentemente.

"Los voladores austriacos, que no se atrevieron a presentarse otra vez en la zona de guerra, meditaron entonces un ataque cruel contra las poblaciones indefensas del Adriático, y se realizó sobre Ancona, en donde causaron un número insignificante de víctimas.

"Y también en esta ocasión, el enemigo sufrió toda la eficacia de nuestra defensa aérea, perdiendo tres hidroplanos, y otros dos con una rapidísima fuga tuvieron apenas el tiempo estrictamente necesario para ponerse fuera del alcance de nuestra artillería."

ROMA, abril 6 — Todos los diarios de esta capital comentan el mejoramiento de los servicios aéreos italianos y de la organización de la defensa aérea como también de la bondad de los aeroplanos.

Dicen los diarios que los pilotos son muy competentes, entusiastas, serenos y dedicados por completo al cumplimiento de su deber.

ROMA, abril 6—Telegrafían de Ancona que falleció Sebastianelli, uno de los que fueron heridos por una bomba en el reciente ataque de los aeroplanos austriacos.

EN MONTECITORIO

ROMA, abril 6—La Cámara de Diputados reanudó hoy sus sesiones bajo la presidencia del vicepresidente Rava.

La asistencia era poco numerosa.

Declarada abierta la sesión, tomó la palabra el hon. Facetti, diputado por Ancona, quien, en medio de aplausos, tributó homenaje a los que combaten por la patria por tierra, por mar y en el aire, respondiendo a los ataques del enemigo.

Habló luego de Ancona, ciudad que fué atacada por quinta vez por aeroplanos enemigos, y dió pruebas admirables de su valor y patriotismo.

"Soporta, dijo, con una bravura serena esos ataques crueles, y su actitud es un augurio del triunfo definitivo de las armas italianas."

El hon. Dall'Olio, subsecretario de Guerra, se asoció a las declaraciones de Facetti, en nombre del gobierno, y el hon. Battaglieri, subsecretario de Marina, lo hizo en nombre de ese ministerio.

Este último expresó su admiración por la heroica ciudad, que fué el primer objetivo del atentado del enemigo e hizo votos porque fuera también la primera en saludar la gloriosa bandera italiana el día de la victoria.

El hon. Girardini, diputado por Udine, dirigió en nombre de la población del Véneto, un saludo a su hermana Ancona.

El presidente dirigió a Ancona, en nombre de la Cámara un efusivo saludo que hizo extensivo al ejército y a la armada.

Tomó luego la palabra el hon. Mancini, quien tributó homenaje a la memoria del senador Giuseppe Giovannini.

El hon. Larussa propuso el envío de una nota de condolencia al diputado Cassin, quien acababa de perder un hijo en el campo de batalla, y la Cámara aprobó esa proposición.

Ocupó luego la presidencia el presidente hon. Marcora.

Tomó la palabra el presidente del consejo, hon. Salandra, quien, después de dar cuenta del cambio habido en el ministerio de Guerra, leyó un telegrama, por el que Mr. Asquith le pidió que saludara a la Cámara en su nombre y pidió autorización para retribuir el saludo del ilustre jefe del gobierno británico.

La declaración fué acogida con aplausos.

Habló en seguida de la conferencia de París, y dijo que los delegados italianos fueron recibidos con un entusiasmo fraternal por parte del gobierno francés y de las autoridades municipales y de la población de París. Pidió autorización para agradecer al gobierno francés en nombre de la Cámara.

El hon. Marcora contestó que la Cámara otorga de todo corazón la autorización pedida por el jefe del gabinete.

El hon. Rava, en un elocuente discurso que pronunció luego, ensalzó la unión, afirmada solemnemente de nuevo, entre las naciones que combaten por la libertad de las naciones y por el derecho de gentes.

Agregó que el pueblo italiano queda fiel a sus tradiciones e inscribe en su bandera las palabras que fueron la gloria de Roma: " Parcere subjectis et debellare superbos" (tratar con bondad a los sometidos y triunfar sobre los soberbios).

Su discurso fué acogido con aplausos.

El hon. Bratl declaró que la Cámara deseaba conocer las causas de la renuncia del ministro de Guerra y los resultados de la conferencia de París.

Le contestó el presidente del consejo, quien dijo que la renuncia del general Zupelli no fué debida a causas políticas y los móviles que la determinaron hablan en favor del ministro dimisionario.

En cuanto a la conferencia de París, se hablará de la cuestión cuando se discuta el presupuesto del ministerio de Relaciones Exteriores.

La Cámara aprobó luego varios proyectos poco importantes y reanudó la discusión del presupuesto del ministerio de agricultura.

EL GENERAL ZUPPELLI

LONDRES, abril 6 — Un telegrama recibido de Roma anuncia que el ministro de Guerra dimisionario, general Zuppelli, irá al frente.

NUEVA YORK, abril 6—Comunican de Berlín que según informaciones recibidas de Ginebra, la renuncia del ministro de Guerra de Italia, general Zuppelli, fué provocada por la negativa del reino de cooperar con los aliados.

Se sabe que en la conferencia de París se hicieron reproches a Italia porque no envía tropas a los Balkanes, lo que obliga a los franceses e ingleses a hacer sacrificios excesivos. Después de la entrevista que Mr. Asquith celebró con el rey Víctor Manuel, se resolvió el retiro del general Zuppelli.

ROMA, abril 6 — El ministro de Guerra dimisionario, general Zuppelli, efectúa sus visitas de despedida.

Tomará un breve descanso antes de asumir su puesto en la zona de guerra.

EL PARLAMENTO

ROMA, abril 6 — Encuéntranse en esta capital trescientos diputados. Se cree que la Cámara aplazará sus sesiones durante una quincena, al iniciarse la conferencia de París.

Las declaraciones del gobierno serán breves y de carácter general.

EZIO GARIBALDI

ROMA, abril 6 — Anuncian de Venecia que Ezio Garibaldi pasa su convalecencia en esa ciudad, donde es objeto de demostraciones de simpatía.

VOLADORES MUERTOS

ROMA, abril 6 — Dicen de Udine que en el campo de volación de esa ciudad cayó un aeroplano a causa de una descompostura del motor, resultando muertos los pilotos Antonio Cora y Lorenzo Serra.

MADRID, abril 6—

Agio del oro, 24.68.
Las 100 pesetas, 86.30 francos.

LISBOA, abril 6—

Agio del oro, 55.

CEREALES

TRIGO

NUEVA YORK, abril 6—

Colorado amer, mayo, bushel, cent, 126.

CHICAGO, abril 6—

Colorado amer, mayo, bushel, 117 7/8 cent.
Id id julio id id, 116 3/4.

WINNIPEG, abril 6—

Trigo colorado americano, mayo, por bushel, 116 3/4.

LIVERPOOL, abril 6—

Trigo Rosario, Santa Fe, 62 libras, a flote, 6|0 nominal.
Trigo disponible, por cental, sin cotización.

SEMILLA DE LINO

HULL, abril 6—

Lino para abril y mayo, 63| 6, por quárter de 416 libras.

CALCUTA, abril 6—

Lino entrega abril y mayo, 67 cada 410 libras.

DULUTH, abril 6—

Lino para mayo, por bushel, 208 1/2 cent.
Id id para julio, 209 1/2.

WINNIPEG, abril 6—

Lino entrega mayo, 187, por bushel.

MAIZ

CHICAGO, abril 6—

Maíz mixto, para mayo, bushel, 75 5/8.
Id id para julio id id, 76 1/2.

LIVERPOOL, abril 6—

Maíz del Río de la Plata, para abril, 48| 9 por quárter.
Id id disponible, por cental, sin cotización.

AVENA

CHICAGO, abril 6—

Avena para mayo, por bushel, 45 1/4 cent.
Id para julio id id, 43 3/4.

OTROS PRODUCTOS

LONDRES, abril 6—

Carne cong. chilled, 5| 7 d.
Id id id delants, 4| 8 d.
Plata en barras, onza, 29 7/16.
Cobre, cont, ton. lbs. est. 117.
Id a 90 días, ton. lbs. est. 114.
Id electrolítico, 135.
Estaño, cont. id id lbs. est. 201.
Id a 90 días, id id, 196.
Plomo id, 33.
Cinc id, 23.

NUEVA YORK, abril 6—

Plata en barras, onza, cts. 61 5/8.
Estaño, libra, cts. 52.
Plomo, id id, 7 3/4.
Cinc, id id lbs. cts. 17 3/4.

MEXICO Y ESTADOS UNIDOS

Gran movimiento revolucionario

TROPAS NORTEAMERICANAS EN LA FRONTERA

WASHINGTON, abril 6—El departamento de justicia ha sido informado de haber estallado una gran revolución en México bajo las órdenes del general Félix Díaz contra el gobierno de Carranza.

El general Funston pidió al ministro de guerra que se manden a Brownsville veinte mil soldados del último reclutamiento para ser distribuídos en toda la frontera.

WASHINGTON, abril 6—Comunican de la ciudad de México que el general Gutiérrez anunció al ministro de Guerra, que el apresamiento de Villa es cuestión de poco tiempo, pues se sabe que se encuentra rodeado por las fuerzas carrancistas.

ESPAÑA

LA JURA DE LA BANDERA

En el campamento de Carabanchel

BRILLANTE CEREMONIA

MADRID, abril 6—Con gran solemnidad y brillo se efectuó en el campamento de Carabanchel, la ceremonia de la jura de la bandera por los nuevos reclutas, recientemente incorporados a las filas.

Presidió la ceremonia el rey, quien montaba un hermoso caballo y las reinas, los infantes y el gobierno, asistieron al acto desde varios automóviles. Una crecida cantidad de aristocráticas familias ocupaba gran número de tribunas.

La fiesta resultó un hermoso y brillante espectáculo, pues desfilaron más de 12.000 soldados y nueve aeroplanos efectuaron continuos vuelos sobre el campamento.

Don Alfonso fué aclamado constantemente por los soldados y por el público.

LOS MATERIALES DE CONSTRUCCION

Consecuencia de la carestía

MADRID, abril 6—La extraordinaria carestía de los materiales de construcción, que desde el principio de la guerra se nota, cada día con creciente intensidad, hace imposible la continuación de estas industrias. Muchos materiales han doblado de precio y otros los han cuadruplicado, por lo cual la construcción de edificios ha decaído enormemente.

Las sociedades de empresarios de construcciones de muchas provincias, han comunicado al comité central de esta corte, que esperan una resolución tendiente a suspender los trabajos. Varias sociedades de patrones de esta corte han paralizado ya los trabajos y esperan también una resolución del comité central.

De producirse este conflicto, sus consecuencias serán de una extrema gravedad, pues en esta corte solamente quedarán abandonados a las miserias del paro forzoso más de 20.000 obreros.

LAS ELECCIONES GENERALES

Protesta de los mauristas

MADRID, abril 6—Los candidatos a diputados mauristas han dirigido una enérgica protesta al gobierno, en la que afirman que el alcalde dificulta la colocación de letreros luminosos en la Puerta del Sol, destinados a la propaganda electoral.

El conde de Romanones decidió que quede autorizada libremente la colocación de carteleones, incluso en el ministerio de la Gobernación.

EN HONOR DE LOS QUINTERO

MADRID, abril 6—Anoche se realizó una función extraordinaria en el Español, en honor de los hermanos Quintero, con motivo de celebrarse la 50.ª representación de su última comedia "La cabrita".

La sala se hallaba repleta de público que aplaudió constantemente a la obra y ovacionó a los celebrados autores.

LOS MILITARES Y LA POLITICA

MADRID, abril 6—En los pasillos de la Cámara de Diputados se discutió hoy con mucho interés, la intervención de los militares en la política.

Los comentarios versaron sobre si se debiera o no permitir que los militares sigan escribiendo en los diarios y también se afirmaba la conveniencia de que se les debiera declarar inhábiles para ejercer cargos públicos, incluso el de diputado.

Fábrica destruída por un incendio

MADRID, abril 6—Telegrafían de Badajoz que en el pueblo de Segura de León, se produjo hoy un formidable incendio en una fábrica de harinas, propiedad del señor Amparo Frago, la que quedó en gran parte destruída.

Se considera que el siniestro ha sido casual.

Las pérdidas son considerables.

La escasez de carbón—Paralización en Vigo

MADRID, abril 6—Dicen de Vigo que en cumplimiento de una resolución tomada por la sociedad de armadores, con motivo de la falta de carbón, fueron amarrados hoy todos los barcos de pesca.

Por la misma causa quedarán en breve paralizadas otras industrias, incluso las de conservas.

Ecos del naufragio del "Príncipe de Asturias"

MADRID, abril 6—Dicen de Santa Cruz de Tenerife que hoy llegó a aquel puerto el vapor español "P. de Satrústegui", procedente de Buenos Aires, en el que regresaron varios de los sobrevivientes del "Príncipe de Asturias".

Las autoridades, el cónsul de la Argentina, la Cruz Roja y un crecido público hizo un afectuoso recibimiento a los náufragos.

ESTADOS UNIDOS

LA CANDIDATURA PRESIDENCIAL DE ROOSEVELT

Un discurso del ex presidente

NUEVA YORK, abril 6—Anuncian de Oyster Bay que Mr. Roosevelt puede considerarse abiertamente como el candidato de los republicanos para la presidencia en el futuro período.

En un discurso pronunciado últimamente en la Trophy Room, de Sagamore Hill, con la vehemencia que le es característica, refiriéndose a México y a los demás problemas internacionales pendientes, dijo, golpeando nerviosamente los brazos de la silla que ocupaba: "Dejadme aconsejaros que si titubeais no me nombréis candidato; no contempléis mi interés sino el interés de los republicanos de los Estados Unidos".

El ex presidente pensó un momento y exclamó: "No me nombréis si dais importancia a los "aullidos" causados por los problemas que inicié; no me nombréis si no estáis preparados, como ciudadanos de este país, para que los Estados Unidos sean el primero y el último de vuestros pensamientos y pongais al país sobre todas las cosas.

"No me importa un comino el origen o la situación de las personas si obran rectamente en favor de nuestro país.

"No deseo la guerra, aborrezco las guerras injustas y usaría todos los medios honorables para evitarlas por más que fueran justificadas, aunque reconozco que son inevitables cuando se las provoca.

"¿Teméis defender vuestros derechos?

"El Tío Sam no debe proceder mal insultando u ofendiendo a los débiles. La rectitud de nuestros procedimientos nos permitirá conservar la paz poniéndonos en condiciones de levantar la frente y no inclinarla jamás avergonzados; que el mundo sepa que cuando decimos algo es porque lo sentimos y lo mantenemos apoyados en nuestro ejército y en nuestra armada.

"No me nombréis mientras no creais necesario seguir esta política. No olvidéis que esta política no provocará guerras y que éstas serán siempre impedidas si atendemos a la seguridad nacional y basamos en ella la garantía del respeto por el honor de nuestro país."

Los políticos consideran que en adelante la campaña política será desarrollada franca y abiertamente en favor de Roosevelt, a quien desde luego prestan su apoyo los senadores Root y Lodge.

Los partidarios de Mr. Hughes reconocen que con un contendiente como Roosevelt será imposible hacer surgir a su candidato.

El senador Mr. Poindexter declaró categóricamente, que la convención republicana designará candidato a Mr. Roosevelt y que éste saldrá triunfante.

Mr. Page dijo que lo apoyaría aunque no lo hizo en 1912. "Ahora los republicanos, dijo, deseamos ganar la elección".

Mr. Kenyen dijo: "La candidatura de Teddy (diminutivo del nombre de Mr. Roosevelt), me encanta, es el hombre que necesitamos".

El senador Norris, de Nebraska, declaró que los partidarios de Roosevelt en su Estado, son siempre fuertes y numerosos.

Se nota aún entre los mismos enemigos de Roosevelt que no están distantes de reconocer que es el hombre que actualmente se impone.

ITALIA

CATASTROFE EN CEDEGOLO

Numerosas víctimas

ROMA, abril 6 — Los despachos de Brescia señalan una catástrofe ocurrida anoche en el cilio de Cedegolo, comuna de Grevo.

Un enorme alud que se desprendió de las altas cumbres se precipitó hasta las orillas del lago d'Arno y sepultó un grandioso edificio en el que se hospedaban 140 personas.

La hora en que ocurrió la catástrofe no permitió el inmediato envió de socorros.

A la una de la mañana pudieron llegar a Cedegolo, los bomberos de Breno y otras comunas de las cercanías, en unión de una compañía de territoriales, todos los cuales iniciaron sin tardar los trabajos de salvamento.

Hasta hoy fueron extraídos 40 cadáveres.

Los heridos, que alcanzan a unos cuarenta, fueron trasportados al hospital.

Se teme que haya otros cadáveres bajo los escombros, pues faltan aún unas veinte personas de las que habitaban el edificio destruído.

LA CAUSA CONTRA CIENFUEGOS

Fallo del jurado

ROMA, abril 6 — Continuó hoy la vista de la causa contra el estudiante chileno Cienfuegos, por el asesinato de la condesa Hamilton.

Alegó extensamente el abogado del acusado, hon. Ferri, que pronunció una brillante defensa, causando gran emoción en el auditorio.

Cienfuegos fué condenado a cinco años y ocho meses de prisión.

ROMA, abril 6—Los debates en la audiencia de la Corte de Assises se desarrollaron hoy en un recinto repleto de concurrencia.

El acusado Cienfuegos, al tomar asiento en la jaula, estaba muy pálido y abatido.

El profesor Ferri pronunció una vibrante defensa. Dijo que en Chile, donde la justicia, a pesar de su clemencia, no proclama el derecho de matar, son frecuentes los delitos pasionales.

"Con frecuencia, agregó, el amor conduce al odio y al delito a los seres que no son perfectamente normales. El amor nunca está apartado de la violencia".

Estudió luego a Cienfuegos. Dijo que la raza chilena era ardiente en el amor.

La condesa de Hamilton era una mujer de tipo fatal, que trastornó su espíritu, su cuerpo y su dinero. Le mentía, y Cienfuegos fué presa de los celos, y quiso suprimir al sér amado para suicidarse después.

El defensor sostuvo la tesis de la irresponsabilidad del acusado, e invocó la abolución de Cienfuegos para que pueda ser devuelto al beso materno y puesto en el camino de la redención.

Este alegato fué muy aplaudido.

Un homicidio

ROMA, abril 6 — Comunican de Verona que cerca de Ceraino el individuo Roberto Luvisolo en un acceso de furor mató a Ubaldo Censi.

Robo en un museo

ROMA, abril 6 — Se cometió un importante robo en el museo Etrusco.

Individuos cuya pista no ha sido aún encontrada penetraron en el edificio y sustrajeron numerosos objetos de oro de gran mérito por su antigüedad.

CHINA

EL MOVIMIENTO REVOLUCIONARIO

PEKIN, abril 6 — Un telegrama recibido de Amoy anuncia que los rebeldes ocuparon la ciudad de Satow.

Reina gran pánico en esa ciudad y el comercio está paralizado. Se teme que los rebeldes ataquen las fuerzas del gobierno.

De Cantón comunican que llegó el cañonero norteamericano "Wilmington" para proteger a los extranjeros e impedir que se libren combates en las concesiones extranjeras.

INGLATERRA

La expedición Shackleton—Arresto de dos miembros

LONDRES, abril 6—Un telegrama recibido de Dunedin (Nueva Zelandia) anuncia que fueron arrestados dos miembros de la expedición Shackleton, que pretendían estar enfermos y no cumplieron con sus obligaciones.

NORUEGA

Las minas de Spitzbergen

CRISTIANIA, abril 6 — Anúnciase que un sindicato de banqueros noruegos compró las importantes minas de carbón de las bahías Advent y Green, en Spitzbergen, que pertenecían a noruegos y norteamericanos.

CHILE

LA FALTA DE CARBON Y LOS TRENES

VALPARAISO, abril 6 — La escasez de carbón obligó al administrador de la primera zona a suprimir algunos trenes a Santiago.

Se cree que al mañana no llega un vapor con combustible a Coronel, el servicio ordinario de trenes será reducido a la mitad.

El administrador dice que la falta de carbón se debe al no cumplimiento del contrato por parte de los contratistas, quienes se han presentado solicitando la rescisión, en vista de que el artículo subió de precio.

ORGANIZACION DE LA MARINA MERCANTE

SANTIAGO DE CHILE, abril 6—El Senado, reunido en comité, acordó abordar el problema de la marina mercante.

Se hizo un estudio preferente de la organización de una gran compañía nacional de navegación, tomando como base la compañía Sudamericana de Vapores y otras.

Se acordó también invitar a discutir el proyecto a algunas personas entendidas en la materia.

—Aprobado ya el presupuesto, se empezó a pagar sus haberes a los empleados públicos.

Sesión del Senado — Los voladores argentinos

SANTIAGO DE CHILE, abril 6—En la sesión que celebró el Senado, aprobó la creación de la escuela industrial en Valparaíso y nombró en comisión a los señores Alcúnate, Alessandri, Arturo Barros, Claro Felín, Varas y Yáñez, para que informe sobre el proyecto del señor Claro, sobre la formación de los presupuestos.

—Terminaron las maniobras de la segunda división, con buenos resultados.

—Los aeronautas argentinos Bradley y Obligado, irán mañana a Molina para representar a la aviación argentina en el acto de la colocación de la primera piedra del monumento a los voladores chilenos Ponce y Berguño.

La enfermedad del señor Balmaceda —Ascensión en globo

SANTIAGO DE CHILE, abril 6—De un momento a otro es esperado el fallecimiento del señor Elías Balmaceda.

—La Cámara de Diputados, por falta de número, no celebró sesión.

—En la tarde de hoy, a pesar del mal tiempo, el globo Teniente Origone, hizo una ascensión sobre la ciudad, con objeto de preparar la tentativa del paso de los Andes.

BOLIVIA

La renta aduanera — Explotaciones mineras

LA PAZ, abril 6—Los balances publicados sobre las entradas de las aduanas en el primer trimestre de este año, son halagadores, pues los rendimientos superan en un 50 o|o a los del año anterior.

—El ministro de Relaciones Exteriores ofrecerá el sábado un banquete en honor del cuerpo diplomático.

—Se continúa con entusiasmo la explotación del wolfram.

Ayer, la notaría de minas, despachó solicitudes por más de cuatro mil pertenencias.

—El Círculo de Bellas Artes convocó a juegos florales que se deben celebrar en agosto próximo en motivo de las fiestas patrias.

BRASIL

CONSPIRACION DENUNCIADA

Un periodista y sargentos arrestados

EL DIPUTADO LACERDA JEFE DEL MOVIMIENTO

RIO DE JANEIRO, abril 6—Se publicó una nota oficial que dice que la policía informó que ha descubierto una conspiración contra el gobierno, dirigida por el diputado doctor Mauricio Lacerda y el periodista Agripino Nazareth.

Este último fué arrestado juntamente con cuarenta sargentos del ejército, la policía y los bomberos.

El doctor Lacerda ha sido respetado, debido a sus fueros. Interrogado por un periodista, declaró que es falso el informe de la policía sobre el complot militar, pues no asistió a ninguna reunión, ni existe conspiración. Dice que vive en calma, sosegado.

El gobierno ordenó que el batallón naval esté prevenido para cualquier evento.

RIO DE JANEIRO, abril 6—Oficialmente se anuncia que la conspiración fracasó por completo.

A pesar de que el doctor Mauricio Lacerda niega que encabezase el complot, se sabe que lo dirigía de acuerdo con el periodista Agripino Nazareth.

El movimiento tuvo ninguna repercusión ha tenido en los cuarteles.

El ministro de Guerra juzga que son inútiles las precauciones especiales.

Se informa que la armada es ajena al movimiento.

REPUBLICA ORIENTAL

EL ACCIDENTE AL MINISTRO BRUM

MONTEVIDEO, abril 6—Regresaron de San José varios miembros de la familia del ministro del Interior doctor Brum, relativamente tranquilos por la franca reacción del enfermo.

Quedó allá su señora madre.

La semana próxima, cuando el enfermo pueda venir a Montevideo, irán a buscarlo en tren expreso el presidente de la República y el ex presidente señor Batlle y Ordóñez.

MONTEVIDEO, abril 6 — Esta noche se recibieron telegramas de San José informando que los médicos opinan que el ministro del Interior, doctor Brum, podrá reanudar sus tareas a fines de mayo.

LOS SUCESOS DE LA FRONTERA

MONTEVIDEO, abril 5 — Telegramas oficiales informan que ya llegó a Quarahy el jefe de policía de Río Grande, doctor Víctor Faria, comisionado por el gobierno para formular un sumario con motivo de la invasión al territorio uruguayo y al asalto a la casa de comercio del ciudadano uruguayo Pedro Iturria, en cuyo suceso resultaron dos muertos y varios heridos.

INFORMACIONES COMERCIALES

BALANCES BANCARIOS

BANCO DE INGLATERRA

LONDRES, abril 6 — El balance del Banco de Inglaterra para la semana comercial que terminó arroja las siguientes cifras:

El encaje de oro es de 56.466.000 libras esterlinas; comparado con la semana anterior disminuyó en libras esterlinas 195.136.

Las reservas del Banco son de libras esterlinas 41.043.000; comparadas con la semana anterior, disminuyó en 492.000 libras esterlinas.

Las reservas de billetes son de libras esterlinas 41.023,000; comparadas con la semana anterior, disminuyó en 568.000 libras esterlinas.

La circulación de billetes de Banco es de 33.873.000 libras esterlinas; comparada con la semana anterior, aumentó en 297.000 libras esterlinas.

Los depósitos del público llegaron a 69.914.000 libras esterlinas; aumentaron en 12.851.000 libras esterlinas.

Los demás depósitos llegaron a libras esterlinas 87.750.000; aumentaron en 387.000 libras esterlinas.

Los títulos del gobierno en poder del Banco alcanzaron a 38.188.000 libras esterlinas y aumentaron en libras esterlinas 5.350.000.

Los demás títulos llegaron a libras esterlinas 96.138.000; aumentaron en 7.789.000 libras esterlinas.

La proporción entre las reservas y las obligaciones pendientes es de 28.77 por ciento.

La semana pasada, fué de 28.37.

BANCO DE FRANCIA

PARIS, abril 6 — Acaba de publicarse el balance del Banco de Francia, correspondiente a la semana comercial trascurrida. Acusa las siguientes modificaciones con respecto a la semana anterior.

El encaje de oro disminuyó en francos 19.887.000 y alcanza a francos 4.986.000.000.

El encaje de plata aumentó en francos 1.300.000 y alcanza a francos 482.701.000.

La circulación de billetes de Banco aumentó en 202.514.000 francos y alcanza a 4.952.078.000.

Los depósitos generales disminuyeron en 202.514.000 francos y alcanzan a 2.888.818.000.

Los documentos descontados disminuyeron en 48.979.000 francos y alcanzan a 3.136.896.000 francos.

Los depósitos de tesorería disminuyeron en 28.620.000 francos, quedando en 101.397.000 francos.

Los anticipos disminuyeron en francos 2.031.000, y ascienden a 68.160.000 francos.

MERCADOS DE CEREALES

EN EUROPA

LIVERPOOL, abril 6—Algo flojo se presentó hoy el mercado para el trigo argentino, cuya clausura señaló 3 peniques de baja.

En cambio, el maíz fué realizado con firmeza y subió 9 peniques.

HULL, abril 6—Las operaciones en lino se hicieron con tono sostenido, al mismo precio anterior.

CALCUTA, abril 6—Fué cotizado el lino con baja de 6 peniques, para las entregas en este mes o el siguiente.

EN NORTE AMERICA

NUEVA YORK, abril 6—Las menores cifras de los embarques aflojaron el mercado de trigo, en cuyo precio hubo descenso de 1|4.

CHICAGO, abril 6—El trigo bajó 3|8 para Mayo, y 1|4 para Julio.

El maíz tuvo buena demanda por disponible; quedó con suba de 1|4. En la avena se cotizó con alza de 1|8.

DULUTH, abril 6—Muy flojo siguió el mercado de lino, quedando con baja de 4 y 1|2 para las entregas en mayo y julio.

WINNIPEG, abril 6—El trigo bajó 1|2 y el lino sufrió baja de 4 y 1|8.

BOLSA DE PARIS

PARIS, abril 6 — Esta Bolsa de Comercio operó hoy en calma.

La renta francesa de 3 o|o obtuvo 63.25 o|o.

La libra esterlina se vendió a 28.58.50 francos.

MOVIMIENTO DE CHEQUES

LONDRES, abril 6 — Durante la última semana, el movimiento de cheques en los Bancos de esta capital arrojó un aumento de 116.620.000 libras esterlinas sobre el total de igual semana de 1915.

MERCADO INGLES DE CARNES

LONDRES, abril 6 — Procedentes de Buenos Aires y para ser entregados al consumo, entraron hoy 3.800 cuartos vacunos "chilled".

Los cuartos traseros se vendieron a 5 chelines y 7 peniques por "stone" de 8 libras, y los delanteros a 4 chelines y 8 peniques.

MERCADO MONETARIO LONDINENSE

LONDRES, abril 6 — Este mercado monetario operó hoy en calma. Los préstamos y descuentos privados se hicieron con intereses en baja.

EN EL STOCK EXCHANGE

LONDRES, abril 6 — Este Stock Exchange operó en escasas proporciones y con precios en baja.

En las acciones de ferrocarriles, tanto de empresas inglesas como argentinas, los negocios fueron escasos y a precios flojos.

BRITISH ARGENTINE MEAT

LONDRES, abril 6 — Hoy fué publicado el balance anual de la compañía argentina de carnes congeladas British Argentine Meat, correspondiente al último ejercicio anual.

Los beneficios en el año sumaron 652.488 libras esterlinas.

Se declara un dividendo de 12 1|2 por ciento y se lleva a cuenta nueva la suma de 813.954 libras esterlinas.

Con la suma destinada este año, el fondo de reserva de la compañía alcanza a un millón de libras esterlinas.

MERCADOS DE ALGODON

LIVERPOOL, abril 6 — Para entregar en mayo y junio, el algodón se cotizó a 7.36 peniques por libra; para julio y agosto, a 7.34 peniques; para octubre y noviembre, a 7.20 peniques y a 7.13 peniques para enero y febrero de 1917.

Se vendieron en el día 5.000 pacas de algodón.

NUEVA YORK, abril 6—Para las entregas en mayo el algodón obtuvo 11.84 centavos oro por libra; para julio, 11.98 centavos; para agosto, 12.14 centavos, y para octubre 12.30 centavos.

PRECIOS Y COTIZACIONES

TITULOS Y ACCIONES

LONDRES, abril 6—

Empréstito arg. 4 o|o, 67 3|4.
Id id de 4 1|2 o|o, 77.
Id id 1909, de 5 o|o, 86 1|2.
Id id 1886, 5 o|o, 93 3|8.
Obras de Salubridad 5 o|o, 93 1|4.
F. C. Sud, ordinarias, 78 3|4.
F. C. Oeste, ordinarias, 81 1.2.
F. C. C. Arg. ordinarias, 79.
F. C. B. A. al P. ordinarias, 44 7|8.
F. C. C. Córdoba, 1.a deb., 61.
Descuento oficial, 5 o|o.
Consolidados británicos, 57 1|8.
Deuda consolidada, urug. 61.
Compañía Forestal, 49| 3 d.
Compañía P. Madryn 5| 6 d.
Primitiva de Gas, 42| 6 d.

PARIS, abril 6—

Renta francesa, 63.25.
Descuento oficial, 5 o|o.

GENOVA, abril 6—

Cambio del oro, 122.81.

BERLIN, abril 6—

Descuento oficial, 5 o|o.

NUEVA YORK, abril 6—

Empréstito arg. 1909, 92 1|4.

MONTEVIDEO, abril 6—

Títulos serie F, 87.50.
Id id G 93.
Id id P, 88.
Id id O, 87.50.
Deuda interna, 100.50.

CAMBIOS

PARIS, abril 6—

La libra esterlina, francos 28.58.50.

NUEVA YORK, abril 6—

La libra esterlina, dollars 4.76 1|2.
Id por cable id, 4.77.
Id id a 90 días, 4.73.
Los 4 marcos, cents, 72 1|8.
Id id a 90 días, cents, 72 3|8.
El dollar sobre París, frs. 5.80 1|2.
Id id a 90 días, frs. 5.98 3|4.
Id sobre Italia, liras, 6.59.
Id por cable id, 6.58 1|4.
Cambio sobre Holanda, 43 1|8.
Id por cable id, 43 1|4.
Id sobre Suiza, frs. 5.19 1|2.
Id por cable id, 5.19.
Corona austriaca, cts. 12.35.
Id escandinava cts. 20.70.
Id id por cable cts. 20.50.
Peseta española cts. 19.40.
Rublo, 31.40.

SANTIAGO DE CHILE, abril 6—

El peso papel cjban. 8 19|32.
El peso papel cjcom. 8 22|32.
Oro: 113 1|4.

ASUNCION, abril 6—

Papel argentino, 1.625 o|o.

4.15 a. m.

CAMPAÑA AUSTRO-ITALIANA

OPERACIONES EN EL FRENTE INGLES

LA ACCIÓN DE LOS VOLADORES FRANCESES

COMUNICADO ITALIANO

NUEVA YORK, abril 7 — Anuncian de Roma que se publicó en esa capital el siguiente comunicado oficial:

"Nuestros destacamentos desarrollaron actividad en todo el frente desde Stelvio a Giudicaria.

"Hubo duelos de artillería desde Garda hasta el Astico superior.

"En el Val Sugana hubo combates de artillería.

"En la zona del torrente de Larganza, cerca de Brenta, rechazamos al enemigo, infligiéndole grandes pérdidas.

"En el alto Isonzo la lluvia y la neblina entorpecieron las operaciones, excepto el fuego de la artillería que fué muy intenso en las colinas del Noroeste de Gorizia.

"En el Carso rechazamos el martes por la noche dos pequeños ataques en el monte San Michele".

COMUNICADO INGLES

LONDRES, abril 7 — El ministerio de Guerra publicó el siguiente comunicado oficial:

"El enemigo atacó en la madrugada de hoy, después de un violento bombardeo, las nuevas trincheras de Saint Eloi. El combate continuó durante todo el día y no ha cesado aún.

"En Hooge, un pequeño destacamento enemigo penetró en nuestras trincheras, pero fué pronto desalojado y sufrió algunas bajas.

"La artillería de los dos ejércitos estuvo hoy activa alrededor de Lievin y de Lens y al Sur de Boesinghe."

COMUNICADO FRANCES

PARIS, abril 7 — Se publicó hoy en esta capital el siguiente comunicado oficial:

"En el mes de marzo, nuestros voladores desarrollaron una gran actividad, especialmente en la zona de Verdún.

"Durante los numerosísimos combates, nuestros voladores derribaron 31 aeroplanos alemanes: 9 cayeron envueltos en llamas o se destrozaron dentro de nuestras líneas, y 22 cayeron dentro de las líneas alemanas.

"No cabe duda alguna sobre la suerte que cupo a esos 22 aeroplanos que nuestros pilotos atacaron dentro de las líneas enemigas; doce de ellos se vieron caer envueltos en llamas y 10 bajar en espiral bajo nuestro fuego.

"Nuestros cañones anti-aéreos derribaron cuatro, uno dentro de nuestras líneas, cerca de Avocourt, y tres dentro de las líneas enemigas.

"En las cercanías de Suippes, cerca de Douvion y de St. Marie-Py, perdimos 13 aeroplanos: uno derribado en nuestras líneas y 12 dentro de las líneas alemanas.

"La gran desproporción entre el número de aeroplanos franceses caídos en las líneas enemigas y la de éstos dentro de las líneas francesas es significativa. Según un documento encontrado a un prisionero, se ordenó a los pilotos alemanes que cruzaran las líneas frances

CORRESPONSALES ESPECIALES Y AGENCIAS

TELEGRAMAS PUBLICADOS EN LA TERCERA EDICION DE AYER

COMUNICADO ITALIANO

ROMA, abril 6 — Anoche se dió a la publicidad el siguiente comunicado oficial:

"En el Trentino, en la región del alto Adige, hubo la usual actividad de artillería.

"En la zona de Monte Cristallo, el enemigo, después de preparar la acción con su artillería, emprendió de nuevo, en la noche del último lunes, un violento ataque a nuestras nuevas posiciones en Rauchkofel. Lo rechazamos con numerosas pérdidas y el enemigo abandonó algunos prisioneros.

"En la región del Isonzo central, hubo un vigoroso duelo de artillería. Destacamentos enemigos intentaron forzar nuestra línea al Este de Pod-Sabotino, pero los rechazamos y los dispersamos.

"Voladores enemigos intentaron ayer llegar a Verona, pero fueron pronto rechazados. Otros consiguieron arrojar algunas bombas sobre Bassano y causaron la muerte de dos niños.

"En la región del bajo Isonzo, alrededor de Laguna Grande, voladores enemigos hicieron igual tentativa y arrojaron bombas sobre varios pueblos. Nuestros aeroplanos los rechazaron, y se vió que dos máquinas enemigas cayeron detrás de sus líneas".

SUBMARINO HUNDIDO

LONDRES, abril 6 — Anúnciase oficialmente que una escuadrilla anglo-francesa hundió ayer un submarino alemán.

Los oficiales y tripulantes fueron salvados y hechos prisioneros.

ACCION DE LOS ZEPPELINES

LONDRES, abril 6 — Anúnciase oficialmente que globos zeppelines atacaron la costa del Nordeste y fueron rechazados.

LONDRES, abril 6—Mr. Tennant, subsecretario parlamentario del ministerio de Guerra, declaró anoche en la Cámara de los Comunes, que además del globo zeppelín "L 15", que fué derribado, se encontró una copia de un radiotelegrama que indica que otro globo fué alcanzado por un proyectil en la noche del 31 de marzo al 1.° de abril.

EL DISCURSO DEL CANCILLER ALEMAN

NUEVA YORK, abril 6 — Se recibió un radiotelegrama de Berlín que amplía el discurso pronunciado ayer en el Reichstag por el canciller von Bethmann Hollweg.

Dijo el canciller, que después de la guerra, Europa no tendrá el mismo aspecto que antes, bajo muchos conceptos. No se pagará la sangre derramada, y las riquezas destruídas se reemplazarán sólo lentamente. Esto no obstante, Europa será para los pueblos que la habitan una tierra de pacífica labor, en la que no germinarán nuevas guerras, y las cuestiones europeas se arreglarán en adelante por medios pacíficos.

Agregó, que Inglaterra desea proseguir una guerra comercial, aun después de restablecida la paz. Al principio, ese país habíaba de destruir el militarismo, y luego emprendió una guerra económica. En todos sus actos revela la sed de destrucción y aniquilamiento y un deseo impío de dominio absoluto. Quiere aniquilar a una nación de setenta millones de habitantes.

En cuanto a la cuestión colonial, citó las palabras de Bismarck, quien dijo que la suerte de las colonias se decidirá en los campos de batalla de Europa.

Agregó que los enemigos de Alemania inventan cada día nuevas fórmulas para mantener vivos los sentimientos de odio y sus ilusiones, y para ocultar sus decepciones.

De todos los países beligerantes, Alemania es el único amenazado en su existencia, pues sus enemigos hablan de su destrucción, de la repartición del imperio, de la destrucción de sus fuerzas económicas y políticas, las que llaman unas veces el militarismo prusiano y otras la barbarie.

La coalición que se formó antes de la guerra era una combinación de sed de venganza, y de envidia contra la rivalidad de Alemania en los grandes mercados del mundo. Estos factores perduran aún, y a pesar de las derrotas que sufrieron los enemigos de Alemania, continúan siendo los móviles de los gobiernos tanto en Londres como en París y Petrogrado.

Alemania opone a esos móviles un solo deseo: defenderse y mantener alejados a los enemigos del territorio alemán. Cada vez que el enemigo dió rienda suelta a su sed de destrucción, los alemanes lo rechazaron sin pérdida de tiempo.

Terminó su discurso con las siguientes palabras:

"No queríamos la guerra, ni deseábamos una modificación de las fronteras en Europa. Debemos establecer la verdadera neutralidad de Bélgica. Los buques de guerra ingleses y franceses no deberán, en adelante, hacer uso de los puertos belgas, ni servirse de Bélgica contra Alemania. Bajo este respecto, la situación tampoco será la misma que antes.

"Por otra parte Alemania no puede permitir que se sacrifique la oprimida raza flamenca; debe asegurarle una evolución sana que corresponda a sus brillantes dones naturales, que tiene por base su lengua y sus caracteres nacionales. Deseamos que nuestros vecinos no formen una coalición contra nosotros. Se trata de países con los que colaboramos y colaboraremos en beneficio mutuo.

"La actual guerra dejará un triste recuerdo en Bélgica, país que tanto ha sufrido, y no permitiremos que sea otra vez teatro de guerra; no lo permitiremos por interés mutuo".

EL HUNDIMIENTO DEL "PORTUGAL"

PETROGRAD, abril 6 — El emperador Nicolás dirigió al presidente de la Cruz Roja un telegrama, por el que expresó su indignación por el hundimiento del "Portugal".

Dice que el mundo entero se manifiesta indignado por el crimen.

VAPOR DETENIDO

LONDRES, abril 6 — Un torpedero británico detuvo frente a las islas Orkney al vapor brasileño "Saldanha da Gama", que tenía a bordo 120 toneladas de caucho bruto.

El vapor fué sometido al tribunal de presas.

NUEVO INVENTO DE MARCONI

PARIS, abril 6 — Un telegrama de Roma dirigido al "Journal des Débats" dice que el ingeniero Marconi inventó un aparato basado en un principio llamado a revolucionar las operaciones de los globos dirigibles y de los aeroplanos, y estudia ahora un nuevo sistema de radiotelegrafía.

Empleará el aparato primeramente el ejército italiano, y luego lo pondrá a disposición de los aliados.

ECOS DEL ATAQUE AL VAPOR "SUSSEX"

WASHINGTON, abril 6 — M. Jusserand, embajador de Francia, entregó al secretario de Estado, Mr. Lansing, la siguiente comunicación del contraalmirante Grasset, segundo jefe del estado mayor de la armada francesa

La comunicación dice como sigue:

"Boulogne, 30 de marzo de 1916—En cumplimiento de órdenes recibidas, me trasladé a Boulogne con objeto de investigar lo referente al hundimiento del "Sussex".

"El vapor había salido de Folkestone el 24 de marzo a la 1.25 de la tarde para Dieppe. Tenía a bordo alrededor de 325 pasajeros de todas las nacionalidades, y la valija de correo de la India. El número de pasajeros que indicó el capitán, según las informaciones dadas por la compañía, era de 383. El oficial encargado de recoger los pasajes quedó herido y fue conducido a Dóver, y no está en condiciones de suministrar información alguna.

"El "Sussex" no llevaba armamentos de ninguna clase. Su tripulación se componía de cincuenta y tres hombres.

"Desde el principio del viaje el vapor navegaba con una velocidad de 16 nudos por hora. Después de haber pasado a una milla de distancia de Dundess, el capitán lo dirigió tres grados al Sur. Reinaba un tiempo hermoso, la mar estaba tranquila y casi todos los pasajeros se encontraban en cubierta.

De repente, sin la menor advertencia, el capitán que se encontraba en el puente de mando, vió frente a la proa, del lado de babor, a una distancia de alrededor de 15 metros la estela de un torpedo.

"Eran las 2.50 de la tarde. La hora del desastre quedó exactamente determinada, pues se pararon los relojes a bordo.

"El segundo oficial y el de cubierta, que se encontraban también en el puente de mando, vieron claramente el torpedo. El capitán, con gran lucidez, dió orden de dirigir el buque a babor e hizo detener la máquina de estribor a fin de evitar el torpedo.

"Ambas órdenes fueron ejecutadas en el acto, como lo demuestra la declaración del maquinista en jefe. El buque empezó a virar, y ocho segundos después de haberse visto el torpedo, se produjo una terrible explosión y se levantó una enorme columna de agua.

"Calculando el tiempo pasado entre el momento en que se vió el torpedo y el de la explosión, resulta que el torpedo avanzó con una velocidad de treinta y seis nudos, que es la velocidad normal de proyectiles de esta clase.

"El vapor fué partido en dos, y la parte trasera, gracias a la solidez de los compartimientos, continuó a flote.

"Varios pasajeros que se encontraban en la cubierta del lado de babor vieron igualmente al torpedo, y uno de ellos dijo a otro: "Vea el gran pez que se acerca al buque".

"Desapareció todo cuanto había en la parte delantera; esa parte del buque se hundió por completo.

"Parecieron así los pasajeros de entrepuente, de primera clase y del salón, los marineros que se encontraban en la proa y en los puestos de vigías. Desapareció el palo delantero.

"El capitán fué derribado por la columna de agua que levantó la explosión.

"Esto no obstante, pudo dar a los tripulantes la orden de emprender los trabajos de salvamento. Los maquinistas y fogoneros detuvieron la marcha de la máquina de babor y cerraron los hornos. Al mismo tiempo, el operador del telégrafo sin hilos intentó pedir auxilio, pero no lo consiguió, pues se había caído la antena junto con el palo delantero.

"Los tripulantes lanzaron al agua seis botes salvavidas capaces de llevar 184 personas, y 22 balsas apropiadas para 264. Había, además, 816 salvavidas; pero parece, a juzgar por las declaraciones hechas, que había pocos salvavidas en la cubierta y algunos se encontraban en mal estado.

"La aglomeración de gente en la cubierta dificultaba los movimientos.

"Fueron encontrados en el "Sussex" fragmentos del torpedo. Algunos fueron entregados a la delegación norteamericana que se trasladó a Boulogne y otros los enviarán las autoridades marítimas al ministerio de Marina".

...rados algunos funcionarios brasileños.

—El cónsul uruguayo en Porto Alegre ha enviado extensos telegramas sobre tal asunto al ministro de Relaciones Exteriores, confirmando dichas acusaciones.

También el vicecónsul en Quarahy informó hoy a la cancillería sobre tales hechos.

EL CARBON Y EL PETROLEO

MONTEVIDEO, abril 6 — Los vapores llegados hoy de New Castle y Newport, trajeron 5.525 toneladas de carbón.

Sin contar esas partidas, había hoy en plaza para el aprovisionamiento de buques, 27.000 toneladas de ese combustible.

—Telegramas particulares recibidos hoy, anuncian la próxima alza del precio del petróleo, sin explicar las causas.

Aquí se vende el cajón de dos latas de 17 litros cada una, a $ 3.10.

—Dentro de breves días llegarán procedentes de Tampico dos grandes vapores estanques norteamericanos cargados de petróleo no refinado.

Unas 4.000 toneladas quedarán aquí. Las restantes, hasta 21.000, seguirán para Buenos Aires, Campana, Zárate y Rosario.

Cambios bancarios — El ministro de Hacienda

MONTEVIDEO, abril 6 — El gerente del Banco Británico en esta capital, señor W. Kerr Connell, fué designado para ocupar un alto cargo en el directorio de la misma institución en Londres.

Lo reemplazará aquí el señor Carlos Drever.

Los gerentes de los Bancos nacionales y extranjeros lo despedirán con un banquete.

—Pasado mañana llegará de esa el ministro de Hacienda, señor Pedro Cosio, para resolver asuntos urgentes.

Por la noche regresará para tomar parte en las sesiones del congreso de financistas.

MENDOZA

EN LA ESCUELA NORMAL

SITUACION ANORMAL

SAN RAFAEL, abril 6 — Continúan produciéndose diariamente graves hechos en la escuela normal.

El vicedirector ejercita toda clase de venganzas contra los alumnos que firmaron la declaración sobre las incidencias de la visita del diputado radical coronel Aguirre, a dicha escuela, visita utilizada por el vicedirector para pronunciar a los alumnos un discurso de propaganda política.

La visita del diputado Aguirre se realizó el viernes. Al día siguiente, al vicedirector le tocaba dictar clase de pedagogía, la que fué totalmente dedicada a hacer el análisis político del país. Detractó durante dos horas a algunos hombres públicos, y en el de su exposición empleó tales términos, que una alumna de primer año, al salir de la clase pidió explicaciones por las palabras poco correctas oídas durante la clase citada.

Ayer, el vicedirector, aplicó una suspensión de tres días al alumno Ricardo Piola, sin causa justificada, [illegible] firmado con otros alumnos, las declaraciones que serán elevadas al ministerio.

Esta mañana, el profesor ordenó la incomunicación rigurosa del alumno Vicente Decunto, a fin de obligarle a declarar en contra del sumario privado iniciado por vecinos independientes.

También fueron suspendidos por tiempo indeterminado, once alumnos, en castigo de haber declarado.

Los alumnos suspendidos son Reinaldo Ruiz Torres, Ricardo Piola, Vicente de Cunto, Augusto Rodas, Cándido Fajardo, Alberto Casi, Feliciano Freire, José Alvarez, Rafael Taranto, Humberto Herrero, y Juan Rodas.

Se espera que la superioridad adoptará las medidas del caso.

EMBARQUE DE UVA

MENDOZA, abril 6—Se ha empezado el embarque, con destino a San Juan, de grandes cantidades de uvas para vino, las que se pagan a 2.80 los cien kilogramos, cosechada por el vendedor y puesta sobre vagón.

Igualmente se han hecho operaciones para ésa, a trece centavos el kilogramo, puesto en Buenos Aires, siendo por cuenta del vendedor la cosecha, embalaje, acarreo hasta la estación y pago del flete del ferrocarril hasta ésa, lo que deja escasamente tres centavos netos por kilogramo al productor.

SITUACION FINANCIERA Y ECONOMICA

MENDOZA, abril 6—La situación financiera y económica de la provincia es desastrosa, pues hay regiones donde las uvas para vinos, se han vendido a un peso los 46 kilogramos, cosechada y puesta en bodega por el vendador, lo que significa cincuenta centavos por 46 kilogramos, con cuyo resultado no alcanza el productor a cubrir ni siquiera los gastos de cultivo.

Fallecimiento de una dama

MENDOZA, abril 6—Falleció hoy, después de larga y penosa enfermedad, la señora Amalia Alvarez de Lencinas, esposa del diputado provincial, Santiago Lencinas.

La extinta era una virtuosa dama y se hallaba vinculada a respetables y antiguas familias de ésta.

Mañana serán sepultados sus restos.

SALTA

Conferencia — Fiesta literaria

SALTA, abril 6 — El viernes habrá una conferencia en el Centro Católico de Estudiantes.

—El día 29 del corriente, se realizará una fiesta literaria en el teatro Victoria.

CORRIENTES

La escuela intermedia

CORRIENTES, abril 6 — Llegó el educador Juan W. Gez, quien está adscripto al Ministerio de Instrucción Pública de la Nación, y viene con la misión de establecer la escuela intermedia, según el nuevo plan. Hará uso, para ello, de los elementos que se hallan listos en los colegios y escuelas que actualmente funcionan, a fin de hacerlo todo dentro de la mayor economía.

Hoy comenzará su tarea, y se entrevistará con las autoridades nacionales y provinciales.

El señor Gez ya ha recorrido Entre Ríos, y de ésta pasará a la provincia de Santa Fe, para cumplir con la misión que le ha encomendado el ministerio.

ENTRE RIOS

El jefe de policía de Villaguay—Bodas de plata—Enfermo

PARANA, abril 6 — Se aceptó la renuncia del jefe de policía de Villaguay y se encargó de la jefatura, al inspector de milicias Manuel Rivero y Hornos.

—Celebraron ayer sus bodas de plata, los esposos Carbini-Berzzoni.

—Sigue enfermo el doctor Francisco D. Medus.

CORDOBA

CONVENCION RADICAL DEPARTAMENTAL

VILLA MARIA, abril 6 — El comité departamental radical, celebró hoy una convención, con asistencia de delegados de todos los subcomités.

Después de una laboriosa deliberación, quedaron designadas las ternas para jefe político, comisario general, receptores de esta ciudad, Villa Nueva y La Playosa, que se presentarán al gobernador electo en su próxima visita, para que sean nombrados una vez que asuma el mando.

Pagos de la administración — Demostración — Embalse del dique San Roque — Oficina provincial de colocaciones.

CORDOBA, abril 6 — Se dió comienzo al pago de los alquileres y demás gastos correspondientes a las escuelas de la provincia, por el mes de febrero.

—Con motivo de haber sido designado profesor de psiquiatría en la Universidad el doctor León S. Murra, sus amigos le obsequiaron con un banquete en el Plaza Hotel.

—La altura del embalse del dique San Roque, era ayer a las 8 a. m. de 16 metros con 71 centímetros.

—El movimiento habido en la oficina provincial de colocaciones durante el mes de marzo, fué el siguiente: solicitudes atendidas, sección hombres, 136; sección mujeres, 72. Total, 208.

El funcionamiento de juzgados—Pianista norteamericano — Escuela normal — Club Social.

RIO CUARTO, abril 6 — El superior tribunal, aun no ha contestado a la solicitud que le hizo el colegio de abogados de ésta, respecto a la marcha irregular de los juzgados superiores de lo civil, debido a la ausencia de los jueces.

Ese silencio, crea una situación mortificante a los solicitantes.

—Procedente de Estados Unidos, llegará hoy en excursión artística el pianista Agustín Roig, quien dará su primer concierto el 9 del corriente en el teatro Municipal.

—Las alumnas maestras de la escuela normal, han formado una asociación y se proponen publicar una revista.

—En el Club Social, se ha establecido una escuela de esgrima, bajo la dirección del maestro Ginochio.

Creación de un curso libre—Aceptación de una renuncia

CORDOBA, abril 6 — Se dictó un decreto, por el que se crea un curso libre de cocina, en la escuela profesional provincial, que funcionará junto con el regular.

—Se aceptó la renuncia presentada por el juez de paz de Villa María, Nicanor G. Carranza, y se nombró interinamente en su reemplazo, a Manuel Roldán.

—Se acordó a la Confederación Nacional de Tiro, un premio consistente en una medalla de oro con el escudo de la provincia.

Inauguración de cursos — Leyes y decretos de la provincia

CORDOBA, abril 6 — Han sido inaugurados los cursos en la Facultad de Medicina.

—El gobierno envió a los diarios tres tomos de la "Compilación de leyes y decretos de la provincia", correspondiente al período de 1913-1914.

Allanamiento de un garito — El fallecimiento del coronel Irigoyen

CORDOBA, abril 6 — La policía allanó el garito situado en la calle 24 de Septiembre 312, y detuvo a doce jugadores que se hallaban entregados al juego del monte criollo.

—Ha sido muy lamentado en ésta, el fallecimiento del coronel Martín Irigoyen.

Condena por homicidio—Depuración del padrón municipal

RIO CUARTO, abril 6 — Manuel Correa, por homicidio, fué condenado a diez años de presidio.

—Se ha decretado la depuración del padrón municipal.

Excursión del doctor Loza

COSQUIN, abril 6—El gobernador electo, doctor Loza, en cumplimiento de una parte previa de su programa, se reunió aquí con los radicales dirigentes de Punilla, y tomó nota detallada de las necesidades urgentes de esta zona.

Por la tarde regresó a la capital de la provincia.

Renuncia—Falta de una escuela

CORDOBA, abril 6 — Presentó la renuncia indeclinable del cargo de presidente de la comisión de Bellas Artes el doctor Juan Gualberto García.

—Vecinos de Pozo del Molle, se han dirigido al ministerio de Gobierno, para pedirle nuevamente la creación de una escuela en ese punto, donde existen más de trescientos alumnos, que se ven privados de recibir enseñanza por falta de un establecimiento escolar.

Demostración al doctor Loza

CORDOBA, abril 6 — El 14 del corriente mes, un grupo de comerciantes e industriales, ofrecerá un banquete al futuro gobernador doctor Eufrasio S. Loza, en los salones del Plaza Hotel.

La invitación ha sido suscripta por numerosas personas.

Provisión de vacantes

CORDOBA, abril 6—La Asistencia Pública, llamó a concurso para la provisión de vacantes, iniciando así el nuevo método para llenar aquéllas.

Sepelio

SAN FRANCISCO, abril 6 — Falleció la señora María Savoye de Amal, vv. La inhumación de sus restos dió motivo a la exteriorización de las simpatías que gozaba la extinta en el seno de sus muchas relaciones.

Entierro

CONCEPCION DEL TIO, abril 6—Fueron conducidos al cementerio de esta localidad, los restos del señor Vaca Quiroga.

Al sepelio concurrieron numerosos correligionarios del extinto, algunos de los cuales hicieron uso de la palabra.

Hecho de sangre

SAN CARLOS MINAS, abril 6—Fué muerto, en un incidente ocurrido en Ojo de Agua, el vecino Mercedes González. Se ignora quien sea el autor.

SANTA CRUZ

Estado de los campos y las haciendas —Necesidad de un puente

RIO CHICO, abril 6 — El otoño se presenta lluvioso, lo que atenúa los efectos de la gran sequía del verano.

Los campos y las haciendas mejoran lentamente.

—Continúan pasando por ésta arreos de ganado lanar, unos destinados a los frigoríficos de San Julián y otros para reproducción.

—La falta de un puente en ésta ocasiona serios inconvenientes, pues se pierde hacienda al vadear el río.

Parece que los pobladores se proponen construir un pequeño puente, que salve las dificultades apuntadas, para lo cual se cuenta con la cooperación de un frigorífico, al que le interesa recibir las haciendas en buenas condiciones.

CHUBUT

La gobernación del Chubut

GAIMAN, abril 6—Se efectuó una numerosa reunión de vecinos de lo más caracterizado y representativo, con objeto de solicitar del Presidente de la República que se nombre para el próximo período administrativo a una persona que reuna las condiciones de carácter, laboriosidad, etc., que requiere el cargo de gobernador de un territorio de la importancia que tiene actualmente esta región.

Con ese objeto, se designó una comisión de delegados para que se apersone al Presidente, en compañía del señor Carlos Guerrero, presidente de la Liga Agraria de Buenos Aires, cuya cooperación se solicitará.

La comisión referida la componen los señores Elías Owen y Otero Paolt, de Gaimán; José Jones y Francisco Tivoraro, de Trelew; Justo Aisua y Pedro L. Martínez, de Rawson; Argentino Rauch, de Madryn, y Francisco Fernández, de Comodoro Rivadavia.

Mal servicio del correo — Estado de las haciendas

COLONIA SAN MARTIN, abril 6 —A pesar de las quejas continuas a que da motivo el mal servicio del correo entre ésta y Colonia Sarmiento, no se ha adoptado medida alguna para mejorarlo.

Por el último correo tampoco han llegado ni la correspondencia ni los diarios de ésa, lo que perjudica mucho al comercio y al vecindario local.

—Los campos y haciendas están en inmejorables condiciones.

MISIONES

CHOQUE DE TRENES

POSADAS, abril 6—Con doce horas de atraso llegó un tren procedente de Concordia, conduciendo los pasajeros y correspondencia venidos de ésa por el ferrocarril internacional, el que sufrió un choque con un tren de carga cerca de Ibicuy, que le ocasionó serios destrozos.

—Comunican de Encarnación, que se encuentra gravemente enfermo el industrial Domingo Barthe.

Levantamiento de un censo—Manga de langosta—Construcción de puentes.

CONCEPCION, abril 6—Por orden del gobernador se procede al levantamiento de un censo de la planta urbana y del ejido.

Motiva el censo la denuncia hecha por el pueblo, que no tiene actualmente número suficiente para tener municipalidad autónoma.

—Cruzó por ésta una gran manga de langosta, con rumbo a San José.

—Mucha satisfacción causó la noticia de que la gobernación iniciará en breve la construcción de puentes entre Santa María e Itacaru-aré.

Lluvia benéfica—Cosecha de maíz

ITACARU-ARE, abril 6—(Por telégrafo desde Concepción)—Las lluvias últimas beneficiaron mucho los plantaciones de tabaco.

Se calcula que los cosecheros obtendrán un rendimiento de 50 por ciento de aumento más que en las cosechas anteriores.

Este aumento en la producción ocasionará alguna baja en el precio de ese producto.

—La cosecha de cereales ha resultado mala este año.

Aspiraciones del magisterio — Pro álbum escolar de Misiones—Lluvia

CANDELARIA, abril 6 — Entre el gremio del magisterio se piensa que con motivo del primer centenario de la jura de la independencia, y como un acto de justicia, debe el consejo de educación reconocer a los maestros del territorio los años de servicios prestados en las escuelas provinciales, a los efectos de la jubilación.

—Los directores de escuelas han recibido una nota de la comisión pro álbum escolar de Misiones, en la que se les pide que los maestros, como un acto de patriotismo, contribuyan con el diez por ciento de su sueldo para la publicación de dicha obra.

—Después de una prolongada sequía ha llovido un poco.

ACTUALIDAD

La importación argentina y los derechos aduaneros en el Brasil

El Congreso legislativo del Estado de Paraná, ha sancionado el proyecto de que nos ocupamos en uno de nuestros últimos números, por el cual se aumentan los derechos de exportación a la yerba en rama, que se conoce con el nombre de canchada, modificando así el sistema de igualdad en el tratamiento entre esa clase de yerba y la molida, que ha estado en vigor durante largo tiempo.

La ley ha suscitado resistencias en el mismo Estado de Paraná. El día anterior a su sanción, más de trescientos productores de yerba, presentaron un memorial al Congreso estadoal, solicitando el rechazo del proyecto, fundándose en que su aprobación importaría un atentado a la riqueza de las poblaciones rurales.

Como es lógico, no nos interesa estudiar el asunto desde el punto de vista de las consecuencias que la ley producirá en el régimen económico del Estado brasileño; pero, como ya hemos dicho, es necesario examinarlo con relación a los intereses argentinos, que se verán seriamente perjudicados.

El aumento de los derechos de exportación a la yerba canchada, que de 45 reis papel por kilo, se elevan a 45 reis oro, está destinado a monopolizar el expendio del artículo en nuestro mercado, con los inconvenientes propios a todo monopolio.

En la actualidad, el reducidísimo grupo de molineros que trabaja en Paraná, no puede imponer el precio de la yerba molida que nos envía porque se encuentra con la concurrencia de la industria molinera argentina, que elabora la yerba canchada recibida directamente de los productores de aquel Estado.

Sancionado el aumento de que hemos hablado, y que, a un cambio favorable, hará percibir 11 reis por kilo en vez del derecho de 45 reis que se ha cobrado hasta ahora, los molineros argentinos sentirán inmediatamente los efectos del nuevo régimen, que tiene por fin eliminarlos de la competencia.

Si este objetivo llega a conseguirse, el peligro del monopolio se presentará inmediatamente.

No se necesitan muchas consideraciones, para demostrar la posibilidad de que se establezca. A este fin, es conveniente recordar, que debido a diversas circunstancias, alrededor del 85 ojo de las yerbas que se consumen entre nosotros, proceden del Estado de Paraná. Según hemos mencionado, el número de los molineros de dicho Estado, es reducidísimo, circunstancia que favorece el mantenimiento del convenio que han celebrado entre ellos. Por consiguiente, si desaparece la industria molinera argentina, los molineros brasileños quedarán en condiciones de imponer el precio, como dueños únicos del mercado.

Una ley extranjera, que tiende a destruir una industria nacional como medio de constituir un monopolio perjudicial a las clases consumidoras, no puede ser mirada con indiferencia. Ha llegado, pues, el caso, de que se excogiten medios de impedir ese resultado, a cuyo efecto, el gobierno debe preocuparse del asunto, no sólo desde un punto de vista inmediato, sino también para conseguir que llegue el día en que el país no tenga necesidad de traer del extranjero, un producto para cuyo cultivo tenemos tierras apropiadas, que en la actualidad apenas si se cultivan, y de las cuales ya se hablaba en las crónicas de la época de la conquista.

Extralimitaciones en los gastos de obras públicas

A pesar de la intervención legal de la Contaduría General de la Nación, fiscal de egresos, y no obstante que "el Poder Ejecutivo no puede hacer gasto alguno que no esté autorizado por la ley de presupuesto o por ley especial", excepto en los casos de "intervención" y de "declaración del estado de sitio" (ley 1606), nos encontramos con extralimitaciones que fueron siempre frecuentes como ineficaces los remedios aplicados a esas situaciones irregulares.

No habían pasado muchos días desde la fecha del decreto comentado del Ministerio de Hacienda, cuando de las oficinas nacionales nos llegó la noticia oficial de dos casos en que el gobierno incurría en el delito de malversación de caudales públicos, que, por duro que parezca el término, es el que corresponde a los actos del Ejecutivo cuando dispone de los recursos públicos para gastos no autorizados por la ley de presupuesto.

Uno de esos casos era el referente a la habilitación de dos pisos en el edificio en construcción para la casa central de correos, obra en que se dijo invertiría el gobierno "el doble de la cantidad disponible, con cargo de dar cuenta al Congreso".

Ahora, como una reacción saludable, y por cierto digna de mención, se anuncia oficialmente que la obra indicada requiere 1.600.000 pesos, y que se va a disponer de pesos 800.000 que quedan disponibles del millón que votó el presupuesto, para enviar luego al Congreso un mensaje solicitando un crédito adicional por el resto.

Esto fué y es lo único correcto que cabe hacer, y, así como censuramos la actitud anterior, aplaudimos este acto, que significa volver sobre malos pasos y que el Ministro de Obras Públicas se decide a encarar el asunto en la forma legal. El mejor medio, como que es el único eficaz para fiscalizar la ordenación de gastos, es la intervención del Congreso. Si los partidos llegaran a comprender que su interés político no está en hacer cuestión política de estas cosas, esa eficaz intervención sería una constante realidad, y no estaría reservada a inspirar temores a la manera que la sanción divina en quienes no sienten el peso de sus culpas sino en los últimos días de su vida. Pero la moral administrativa es un principio que conduce al mismo resultado que la más perfecta fiscalización, dentro de un concepto más elevado de la función pública.

Lo hemos dicho así anteriormente, y sería de desear que el hecho que motiva este comentario fuera debido a la influencia del principio y la sana doctrina.

La solicitud del crédito adicional merecerá consideraciones especiales, porque, después de votado el presupuesto, toda nueva ley de gastos destruye inevitablemente su balance.

No existiendo una ley orgánica del presupuesto nacional, los créditos adicionales no están sujetos a una reglamentación legal, que cada día es más reclamada.

Sería, pues, útil estudiar la forma de no recurrir con este fin a empréstito alguno, y encontrar en partidas de egresos que puedan quedar sin aplicación o ser reducidas, como la de arrendamientos para locales de correo, los fondos necesarios al crédito que se va a solicitar.

TELEGRAMAS OFICIALES

BUENOS PROPOSITOS

La intensa campaña cívica últimamente desarrollada en toda la República, produjo una copiosa correspondencia telegráfica oficial, según es notorio. Se diría que entre el Ministro del Interior y la mayoría de los gobernadores de provincias estuvieron a punto de agotar la resistencia de los aparatos y de los telegrafistas.

El "tengo el honor", el "vuestra excelencia", el "su señoría" y "la más distinguida" o "más alta consideración" han viajado sin cesar por todo el país, de aquí para allá y de allá para aquí, sirviendo las más de las veces para tratar con desconsideración a algún mandatario o para reforzar frases en las que se consignaban denuncias, cuya sola sospecha podía negar el carácter de "excelente" al destinatario.

No sabemos si ese u otro motivo ha tenido el ministro Ortiz, para pensar en la conveniencia de suprimir esas ampulosidades en los telegramas oficiales. Pero lo que no ignoramos es que dicho secretario de Estado abriga ese buen propósito, y que lo hará presente al director general de correos y telégrafos, a fin de que proyecte una reglamentación al respecto.

En resumen, lo que el ministro desea es que en lugar de que un gobernador diga: "Tengo el honor de dirigirme a V. E. para comunicarle que las elecciones se han realizado sin novedad. Saludo a V. E. con mi más alta consideración", diga de estotra manera: "Elecciones sin novedad".

COSTA RICA EN LA ARGENTINA

Se crea una legación

El ministro de la Gobernación de Costa Rica, doctor Juan Rafael Arias, quien, al presente, se halla entre nosotros presidiendo la delegación que representa a su país en el congreso de legislación uniforme, ha traído credenciales de ministro plenipotenciario y enviado especial ante el gobierno argentino.

En esa forma la República de Costa Rica agradece ostensiblemente a la República Argentina—nos decía uno de los delegados al citado congreso—los sentimientos de adhesión y simpatía que en diversas oportunidades han exteriorizado el pueblo y gobierno argentinos al pueblo y gobierno costarriquenses. Por otra parte, se contribuye a estrechar los vínculos de amistad que ya existen, indudablemente.

Hasta la época actual sólo había habido aquí, de Costa Rica, un consulado. Ahora, con las plenipotencias del doctor Arias, queda creada la legación.

El doctor Arias es un hombre joven, pues no ha llegado siquiera a los 40 años. Goza de ponderada influencia en la política de su país, que ahora sirve como hombre de confianza del primer magistrado, ya que ocupa el cargo que aquí equivale a ministro del Interior.

En sus pocos años, ha ocupado ya varios cargos diplomáticos; fué diputado al Congreso Nacional en varias ocasiones y desempeñó durante algún tiempo la secretaría de Instrucción Pública.

Próximamente el Presidente de la Argentina fijará el día en que ha de ser recibido y reconocido oficialmente como ministro plenipotenciario.

Después de ese acto, el doctor Arias realizará un viaje a Brasil y otro a Chile, donde también fijará legaciones.

CORONEL MARTIN D. IRIGOYEN

El sepelio de sus restos

La profunda impresión pública causada por el inesperado fallecimiento del coronel Martín Irigoyen pudo apreciarse ayer por el gran número de personas que desfilaron por la casa del extinto, entre los que figuraban miembros del ejército, dirigentes del radicalismo y distinguidas damas y caballeros de nuestra sociedad.

Durante todo el día y la noche, en la casa del extinto hubo una aglomeración extraordinaria de amigos de la familia, para llevar su pésame y rendir el último homenaje al estimado militar.

El doctor Hipólito Irigoyen, hermano del extinto, quien se encontraba en su establecimiento de campo en la provincia de Buenos Aires, ayer de mañana llegó de regreso a Buenos Aires, y desde la estación Constitución, donde le esperaban algunos amigos, se trasladó directamente a la casa del extinto.

El doctor José Camilo Crotto, que también se encontraba en el campo, fué avisado por telégrafo y en el acto regresó a esta capital.

EL PARTIDO RADICAL

La mesa directiva del comité nacional del partido Radical, ayer celebró reunión y resolvió designar al doctor Rogelio Araya para que, en su representación, haga uso de la palabra en el acto del sepelio, que se efectuará hoy, a las 10 de la mañana, en el cementerio de la Recoleta.

En representación del comité de la capital, hablará el doctor Vicente C. Gallo; el señor Delfor del Valle en nombre del comité de la provincia de Buenos Aires.

También hablará el coronel Ricardo Pereyra Rozas.

El comité de la capital, en su reunión de ayer, resolvió enviar una nota de pésame a la familia del extinto, depositar una corona de flores naturales, y entornar las puertas del comité y de los comités seccionales.

Se designó a los vicepresidentes del comité de la capital, doctores Raúl Manrique y José Marcos Pagliere, para que lo representen en el acto del sepelio, y una comisión de los presidentes de los comités seccionales, compuesta por los señores:

Ricardo Jiménez, Santiago Sanguinetti, Joaquín Rubiera, Aquiles J. Bucich, Joaquín Costa, Pedro López Arnaut, Lorenzo Cairo, Prudencio Fernández, Alfonso R. Colli, José Luis Alvarez, Pedro Ineda Dorrego, Domingo C. Quadri, Luis O. Seivat, José P. Tamburini, Carlos Pietra, Jacinto Fernández, Faustino Alsina, Eduardo Zorraquín, y delegados, señores Félix C. Ríos, Eduardo Pereyra Lezica, Pedro Pedestá, Adolfo Denis, Luis Castiarena, Luis Falcón, Francisco Cruz, Leonidas Anastasi, Héctor Bergalli, Sinibaldo Vidal, H. Cordero, Juan F. Deambrosi, Federico Baque, M. Ortiz de Zárate, Benjamín Bonifacio, Víctor Spota, José Minuto, Victoriano Imbscoy, Lauro Lages, Saturnino J. García Ando, José de Ottone, Alejandro Alberganti, Pedro Y. Imas, Jorge Echayde, Félix Rolando, Vicente Tavolaro, Manuel Michel, Ildefonso Bas Besteros, Francisco Beiró, Félix de Fourtier, Julio H. Silva, Ernesto Frazzoni, Aloés Bachmann, Guillermo Sullivan, Tomás Mac Gond, Roberto M. Ortiz, Rafael Llambías, Pedro A. Negri y Francisco Villanueva Fontana.

—Todos los comités y subcomités de la capital, y algunos de los pueblos cercanos a Buenos Aires, en las reuniones realizadas ayer por la tarde, resolvieron enviar notas de pésame a la familia de Irigoyen, designaron comisiones especiales para asistir al sepelio de los restos, e invitaron a los correligionarios para asistir al entierro.

DECRETO DEL MINISTRO DE LA GUERRA

—El Ministerio de Guerra, al tener conocimiento de la muerte del coronel Martín Irigoyen, ayer designó a los coroneles retirados Justo Rodríguez, Ricardo Pereyra Rozas, Bernardo Calandra, Jorge García y Pedro Arriola, para velar el cadáver.

El comando de la primera región militar designará hoy las fuerzas que rendirán los honores de ordenanza en el acto del sepelio.

SERVICIOS MILITARES DEL EXTINTO

El recargo de trabajo de estos momentos y, por otra parte, la escasez de espacio a que nos reduce la información electoral, nos impidieron ayer consignar por extenso la biografía del coronel Martín Irigoyen, cuyo repentino fallecimiento ha sido tan hondamente deplorado en el país.

La hoja de servicios del coronel Irigoyen es tan nutrida ella sola, que su escueta mención ocupa todo un capítulo en la milicia argentina.

Ingresado al ejército el primero de junio de 1869, un año después era aspirante en el vapor de guerra "Espora". De allí pasó, en marzo de 1

LOS COMICIOS NACIONALES DEL 2 DE ABRIL

ESCRUTINIOS DE LA CAPITAL FEDERAL Y DE LAS PROVINCIAS

SITUACION DE LOS CANDIDATOS A DIPUTADOS Y A ELECTORES DE PRESIDENTE

INTERES CON QUE SIGUE EL PUEBLO LOS RESULTADOS DE LAS URNAS

ALTERNATIVAS DE LOS PARTIDOS EN LA CIUDAD DE BUENOS AIRES

RESULTADOS DEFINITIVOS DE MENDOZA Y CATAMARCA

CAPITAL FEDERAL

EL ESCRUTINIO

Urnas de Santa Lucía y San Juan Evangelista

DIPUTADOS

1	V. C. Gallo (R)	11.888
2	J. B. Justo (S)	11.879
3	C. F. Melo (R)	11.848
4	A. Bunge (S)	11.776
5	V. M. Molina (R)	11.739
6	F. Saguier (R)	11.731
7	F. De Andreis (S)	11.681
8	E. Dickmann (S)	11.663
9	J. L. Cantilo (R)	11.601
10	L. Lagos (R)	11.593
11	M. Lemos (S)	11.543
12	J. F. GROSSO (S.)	11.524
13	B. VIDAL (S.)	11.440
14	A. GOYENECHE (R.)	11.361
15	J. F. PENELON (S.)	11.067
16	B. BONIFACIO (R.)	10.372
17	A. L. PALACIOS (S. A.)	6.472
18	R. A. PAZ (S. A.)	2.502
19	A. MANTECON (S. A.)	2.492
20	S. DE MADRID (S. A.)	2.374
21	J. A. TORCELLI (S. A.)	2.351
22	D. A. C. ZINNY (S. A.)	2.253
23	M. LAPIDO (S. A.)	2.140
24	V. ROSAENZ (S. A.)	2.118
25	C. IBARGUREN (D.)	1.848
26	J. M. ROSA (D.)	1.619
27	B. ROLDAN (D.)	1.595
28	V. VIRASORO (D.)	1.575
29	R. C. ALDAO (D.)	1.565
30	E. RAMOS MEXIA (D.)	1.542
31	A. G. LURO (D.)	1.472
32	J. M. PICAREA (D.)	1.462
33	R. G. PIZARRO (U.)	127
34	J. F. RODRIGUEZ (U.)	125
35	T. GUERRERO (U.)	124
36	M. ELIZALDE (U.)	120
37	M. E. MIGUENS (U.)	119
38	E. CRESPO (U.)	118
39	D. JAUDIN (U.)	118
40	L. G. SCHEINER (U.)	114

A las 8.30 de la mañana continuó ayer la junta electoral su labor; escrutó hasta las 12 del día las urnas que faltaban de la circunscripción tercera e inició la revisión y escrutinio de varias de la cuarta sección.

Después de un cuarto intermedio, reanudó la junta su tarea a las 3.30 de la tarde, continuando su labor hasta las 7.50 de la noche, en cuya hora había escrutado la sección cuarta y dos mesas de la quinta.

LOS FISCALES UNITARIOS

Ayer por la mañana, el presidente de la junta resolvió prohibir el acceso al lugar del escrutinio a los fiscales del partido Unitario.

El secretario de la mencionada agrupación y fiscal por la misma, doctor Tarnassi, al intentar presenciar el escrutinio, fué informado por la policía de esa resolución, y en seguida solicitó una entrevista con el presidente de la junta.

El doctor Tarnassi manifestó al doctor Goitía su extrañeza por esa resolución, que significaba desnaturalizar la ley y la propia invitación hecha al partido Unitario, para que enviara cuatro fiscales. A esto contestó el presidente de la junta, que el sitial donde funcionan las comisiones escrutadoras es muy estrecho y, además, el número de votos unitarios siendo tan reducido, no demanda la presencia de los fiscales.

No obstante, el doctor Tarnassi insistió en que se permitiera a los fiscales unitarios el acceso al lugar del escrutinio, ante lo cúal el presidente de la junta, en vista del interés que demostraban los fiscales de esa agrupación, resolvió acceder a la solicitud del doctor Tarnassi.

LOS CANDIDATOS INDEPENDIENTES

El presidente de la junta resolvió prohibir la entrada al lugar del escrutinio a los fiscales de los candidatos independientes, Carlos Demarinis y Eduardo Fuller.

VISITA DE DELEGADOS NORTEAMERICANOS

Acompañados por el delegado argentino, señor Zuberbühler, visitaron ayer a las 5 de la tarde el lugar del escrutinio, dos delegados norteamericanos a la alta comisión financiera americana.

Fueron presentados al presidente de la junta, doctor Goitía.

LOS VOTOS DE SANTA LUCIA

Reanudada la operación del escrutinio a las 8 de la mañana, correspondía continuar con las urnas de la circunscripción 3a., de las cuales fueron abiertas 38 en la reunión anterior.

En las primeras seis mesas restantes, números 97, 116, 117, 119, 121 y 122 muy poca ventaja llevan los radicales a los socialistas, si se exceptúa la número 121 donde la diferencia fué bastante apreciable. En cambio, se notó un repunte a favor del doctor Alfredo Palacios, y en la mesa número 119 obtuvo éste más votos que cada uno de todos los candidatos socialistas, aunque no pudo igualar el cómputo de ningún candidato radical.

Terminado el recuento de votos de la cinscripción 3a. sus cifras totales fueron las siguientes:

Radicales: Cantilo 3.948, Gallo 4.043, Saguier 4.009, Goyeneche 3.851, Molina 3.985, Lagos 3.965, Melo 4.043, Bonifacio 3.488.

Socialistas: Justo 3.805, Dickmann 3.730, Lemos 3.684, Bunge 3.768, Grosso 3.874, De Andreis 3.702, Vidal 3.649, Penelón 3.500.

Socialistas argentinos: Palacios 2.194 votos.

Por consiguiente, la suma de las circunscripciones 1a., 2a. y 3a. arrojó para los candidatos los siguientes cómputos:

Demócratas progresistas: Virasoro 1.130, Ramos Mexía 1.103, Aldao 1.133, Ibarguren 1.364, Rosa 1.163, Luro 1.051, Roldán 1.156, Picabea 1.073.

Radicales: Cantilo 3.902, Gallo 3.131, Saguier 3.062, Goyeneche 2996, Molina 3.074, Lagos 3.021, Melo 3.100, Bonifacio 2.656.

Socialistas: Justo 4.018, Dickmann 3.991, Lemos 3.864, Bunge 4.080, Grosso 3.949, De Andreis 4.003, Vidal 3.933, Penelón 3.801.

Socialistas argentinos: Palacios 1.833, Mantecón 754, De Madrid 748, Torcelli 674, Lapido 664, Castro Zinny 688, Paz 765, Rosáenz 665.

Unitarios: Rodríguez 50, Gorlero Pizarro 51, Crespo 50, Miguens 47, Guerrero 45, Scheiner 45, Jaudin 46, Elicabe 47.

Es decir, pues, que en la parroquia de la Boca el número de votantes socialistas excedió en 961 al de radicales.

Finalmente, se escrutaron las urnas 191 y 192 de la sección 5a., de las cuales la junta escrutadora proporcionó solamente el cómputo correspondiente a los partidos Radical y Socialista y al doctor Alfredo Palacios. Las cifras son las siguientes:

Radicales: Cantilo 64 y 62, Gallo 63 y 61, Saguier 65 y 60, Goyeneche 61 y 59, Molina 64 y 60, Lagos 64 y 56, Melo 62 y 60, Bonifacio 55 y 56.

Socialistas: Justo 56 y 46, Dickmann 54 y 46, Lemos 57 y 46, Bunge 57 y 46, Grosso 55 y 46, De Andreis 57 y 46, Vidal 55 y 45, Penelón 53 y 45.

Socialistas argentinos: Palacios 39 y 35.

En resumen, el resultado del escrutinio en las circunscripciones 1a., 2a., 3a. y 4a., más las dos urnas de la circunscripción 5a., marca para los candidatos a diputados el orden en que figuran en el cuadro que encabeza esta crónica.

LOS VOTOS PARA LAS LISTAS DE ELECTORES

Las seis urnas que faltaban para completar la circunscripción 3.ª, dieron los siguientes cómputos:

Radicales: 64, 73, 67, 97, 90, y 77.
Socialistas: 73, 54, 75, 57, 63 y 69.

El cómputo de las mesas comprendidas en la circunscripción 4.ª, parroquia de la Boca, acusó estas cifras:

Radicales 63, socialistas 86; 59 y 82, 100 y 113, 80 y 68, 58 y 88, 44 y 90, 58 y 78, 63 y 91, 51 y 85, 32 y 79, 47 y 90, 59 y 91, 58 y 72, 68 y 66, 64 y 48, 51 y 53, 53 y 60, 51 y 53, 57 y 57, 77 y 76, 69 y 69, 97 y 96, 44 y 81, 44 y 90, 69 y 76, 58 y 75, 56 y 73, 52 y 70, 50 y 90, 43 y 78, 39 y 99, 38 y 40, 54 y 80, 66 y 81, 54 y 85, 66 y 73, 50 y 65, 56 y 48, 45 y 58, 42 y 67, 56 y 67, 62 y 62, 65 y 64.

En consecuencia, los votos para electores escrutados hasta anoche a las 8, se distribuyen así:

CIRCUNSCRIPCION 1.ª

Radicales	2.852
Socialistas	2.187
Socialistas argentinos	19

CIRCUNSCRIPCION 2.ª

Socialistas	2.469
Radicales	1.999

CIRCUNSCRIPCION 3.ª

Radicales	4.324
Socialistas	4.195

CIRCUNSCRIPCION 4.ª

Socialistas	4.472
Radicales	3.414

Las dos urnas escrutadas de la circunscripción 5.ª, dieron para los radicales 67 y 62 electores y para los socialistas 70 y 62.

Resulta, pues, que en el momento de suspenderse el escrutinio, a las 8 de la noche, la posición de los partidos era la siguiente, en el cómputo de electores:

Socialistas	13.455
Radicales	12.718
Socialistas argentinos	107

La diferencia es de 737 votos a favor del partido Socialista.

ACTUACION DE LA JUNTA ELECTORAL — PROTESTAS DE LOS SOCIALISTAS.

Los fiscales del partido Socialista, a quienes interrogamos ayer sobre el particular, han exteriorizado su disconformidad con determinados aspectos de la labor de la junta; esto los determinó a solicitar al presidente de la junta que se duplicara el número de fiscales socialistas, lo cual fué desestimado por el doctor Goytía.

Para investigar el fundamento del pedido formulado por los socialistas y algunos comentarios que se hacen en antesalas, solicitamos al presidente de la junta, doctor Goytía, autorización para presenciar el desarrollo del recuento de votos; pero éste nos manifestó que no le era posible acceder a dicho pedido, pues se había resuelto con anterioridad que únicamente los fiscales de los partidos presenciarán ese acto.

En presencia de esta negativa solicitamos al fiscal general del partido Socialista, señor Marcelino Folgar, que nos concretara las quejas que los fiscales de su partido habían formulado al presidente de la junta.

Respecto a la destrucción de boletas nos dijo:

En nuestra presencia no han sido destruídas otras boletas que las duplicadas: cuando son del mismo partido y vienen en el mismo sobre, se destruye una; cuando son una de un partido y otra de otro, se destruyen las dos. Es posible que en alguna mesa, por error, haya sido destruída alguna de las que debiera computarse, pero no podemos suponer que se lo haga por cálculo.

En cuanto a las boletas en blanco agregó el fiscal general socialista:

Para evitar la diferencia existente entre el número total de votantes de cada una de las secciones, con el número de votos obtenidos por los candidatos, creo necesario que la junta lleve una anotación especial de las boletas en blanco o de las que, por diversas causas, se consideren en blanco y de las boletas incompletas.

Así evitaríamos diferencias como la siguiente: sección primera, al abrirse las urnas existían 5.675 sobres, que multiplicados por 8 candidatos representan un total de 45.400 votos. Sin embargo, por el escrutinio realizado, sumando los votos de todos los candidatos, da un total de 43.800 votos, es decir, una diferencia de 1.600 votos, que representan 200 boletas. Este pedido se ha hecho al presidente de la junta, con el doctor Runge.

Además, nos dijo el fiscal general del partido Socialista, que como en los años anteriores, la junta debiera resolver que se dé vista a los fiscales de las boletas en condiciones de ser anuladas antes de proceder a su destrucción.

En resumen, opinamos que es conveniente autorizar por lo menos dos fiscales por partido y por mesa y dar a ellos las mayores facilidades para la fiscalización de las operaciones del escrutinio, recuento de boletas por sí mismos y vistas de las boletas anuladas y comprobación de parciales de todas las planillas.

En la mesa donde se efectúan los cómputos generales es indispensable que a los fiscales se les den mayores facilidades o por lo menos iguales que a aquellos funcionarios que no representan a ningún candidato o agrupación política.

Estimamos que todas estas medidas son necesarias, mejor dicho, indispensables, pues es fácil advertir entre algunos empleados de la junta las simpatías por uno de los partidos adversarios al socialista.

En la mañana de ayer circuló el rumor de que un fiscal socialista había encontrado 53 boletas en favor del partido Radical que estaban bajo una de las carpetas de las mesas escrutadas.

El fiscal socialista doctor Spinetto las encontró; pero luego se comprobó que eran boletas anuladas, que llevaban el sello de la junta y no podían ser computadas.

Sobre este particular nos dijo el fiscal general socialista que "el caso denunciado por el doctor Spinetto no se ha repetido, y presumimos se trataba de un olvido. De todos modos es conveniente que de tarea del escrutinio se realice bajo la mayor fiscalización, pues el hecho puede ocurrir en cualquier momento".

LABOR PARA HOY

Hoy a las 8.30, continuará la junta su labor.

BUENOS AIRES

EL ESCRUTINIO DE AYER

Continuó ayer la junta electoral practicando el escrutinio de las elecciones del 2 de abril. De acuerdo con las listas que vienen en las urnas, y, por consiguiente, sin computar los votos, por candidatos, los resultados son los siguientes:

Bolívar: para diputados: Conservadores 1.517, radicales 1.413, socialistas 42, varios 61.

Para electores: Conservadores 1512, radicales 1.417, socialistas 41.

Bragado: para diputados: Conservadores 1.238, radicales 1.097, socialistas 50.

Para electores: Conservadores 1.337, radicales 1.096, socialistas 49, socialistas argentinos 1.

Brandzen: para diputados: Conservadores 444, radicales 478, socialistas 9.

Para electores: Conservadores 443, radicales 479, socialistas 9.

Campana: para diputados: Conservadores 504, radicales 476, socialistas 145, socialistas argentinos 10.

Para electores: Conservadores 563, radicales 476, socialistas 143, socialistas argentinos 8.

Cañuelas: para diputados: Conservadores 589, radicales 527, socialistas 6.

Para electores: Conservadores 586, radicales 527, socialistas 5.

Carlos Casares: para diputados: Conservadores 736, radicales 449, socialistas 31.

Para electores: Conservadores 735, radicales 453, socialistas 30.

Carlos Tejedor: No se escrutó la mesa 8, la que fué anulada.

Para diputados: Conservadores 447, radicales 124.

Para electores: Conservadores 450, radicales 124.

Carmen de Areco: para diputados: Conservadores 664, radicales 587.

Para electores: Conservadores 618, radicales 518.

Castelli: para diputados: Conservadores 486, radicales 98, socialistas 4.

Para electores: Conservadores 486, radicales 98, socialistas 4.

Caseros: para diputados: Conservadores 351, radicales 370, socialistas 13.

Para electores: Conservadores 350, radicales 370, socialistas 13.

Chacabuco: para diputados: Conservadores 943, radicales 1.674, socialistas 23.

Para electores: Conservadores 943, radicales 1.674, socialistas 20.

(Cómputo oficial, por candidato, de los escrutinios de La Plata, Alberti, Almirante Brown, Avellaneda, Ayacucho, Balcarce, Azul, Bahía Blanca, A. Alsina, Baradero y B. Mitre).

1	A. Santamarina (C)	17.359
2	R. Moreno (C)	17.340
3	J. A. Moreno (C)	17.338
4	L. Agote (C)	17.337
5	P. T. Pagés (C)	17.336
6	José Arce (C)	17.331
7	A. Barceló (C)	17.327
8	A. C. Escobar (C)	17.311
9	L. Monteverde (R)	17.307
10	A. H. Massa (C)	17.273
11	M. T. de Alvear (R)	17.250
12	P. Solanet (R)	17.242
13	A. Rodríguez (C)	17.235
14	D. Salaberry (R)	17.235
15	C. M. Pradere (R)	17.222
16	F. A. DE TOLEDO (R.)	17.219
17	V. VERGARA (R.)	17.188
18	M. IRIGOYEN (R.)	17.184
19	D. DEL VALLE (R.)	17.180
20	R. P. ROZAS (R.)	17.134
21	J. ODDONE (S.)	2.648
22	L. AGNODIO (S.)	2.645
23	J. BALIÑO (S.)	2.644
24	D. BESASSO (S.)	2.642
25	J. P. BARRIOS (S.)	2.641
26	N. BAETASI (S.)	2.640
27	M. PIZA (S.)	2.639
28	G. A. BENGOA (S.)	2.636
29	J. OLIVEROS (S.)	2.636
30	T. APULLAN (S.)	2.633
31	M. CASARETTO (S. A.)	160
32	C. M. CAMINOS (S. A.)	157
33	A. M. GISMONDI (S. A.)	157
34	M. DURAND (S. A.)	157
35	F. MIRANDA (S. A.)	157
36	H. J. MANDONI (S. A.)	156
37	E. E. GUICHART (S. A.)	156
38	J. M. SANCHEZ (S. A.)	156
39	J. FEDERICO (S. A.)	156
40	M. A. NUÑEZ (S. A.)	155

(De nuestros corresponsales, por telégrafo)

San Pedro, abril 6 — El comité radical anuncia que acusará ante el juzgado federal a varios empleados municipales, por haber tomado activa participación en la última lucha electoral, a favor del partido conservador. Según la denuncia radical, algunos de esos empleados han desempeñado el cargo de apoderados de los candidatos del citado partido.

Chivilcoy, abril 6 — Se cruzan apuestas sobre el resultado de los comicios en ésta. Sigue la intensa expectativa con motivo de los escrutinios en toda la República.

Los ejemplares de LA PRENSA son arrebatados por el público en cuanto llegan.

ELECTORES DE PRESIDENTE

(Cómputo final—promedio por partido —hasta las 8 de anoche, hora en que terminó el escrutinio)

Conservadores	25.367
Radicales	24.482
Socialistas	2.880

CIFRAS COMPARATIVAS DE LAS DOS ELECCIONES DE DIPUTADOS NACIONALES

Distritos	Año 1914		Año 1916	
	Radicales	Conservadores	Radicales	Conservadores
La Plata	5.007	3.645	6.111	6.004
Almirante Brown	325	585	450	881
Ayacucho	838	237	1.303	100
Azul	1.373	834	1.423	2.003
Adolfo Alsina	297	390	507	510
Avellaneda	1.147	2.760	1.803	3.864
Alberti	30	508	406	450
Bahía Blanca	1.655	467	2.332	898
Balcarce	456	479	612	515
Bartolomé Mitre	514	647	970	888
Baradero	780	503	1.212	825
Bolívar	1.380	759	1.413	1.517
Bragado	730	789	1.097	1.238
Brandsen	420	305	478	441
Campana	367	354	476	564
Cañuelas	314	668	527	589
Carlos Casares	272	275	449	736
Carlos Tejedor	194	301	124	417
Carmen de Areco	174	745	587	664
Caseros	192	171	370	351
Castelli	70	377	98	486
Chacabuco	1.054	853	1.674	943

SANTA FE

EL ESCRUTINIO

Santa Fe, abril 6 (10.55 a. m.) — A las 8.40 a. m. la junta empezó el escrutinio, después de pronunciar algunas palabras el doctor Vera Barros.

El acto se empezó con el departamento de la capital.

Hasta ahora se han escrutado las mesas 1, 2, 3 y 4, con el siguiente resultado: candidatos disidentes a diputados: Iriondo 243, Montes 197, Rodríguez 200, Hernández 216. Candidatos demócratas, M. Zuviría 135, Carrasco 118; candidatos situacionistas, doctor Mosca, 180, Araya 178, Ferrarotti 171, Cepeda 180.

Electores disidentes 216 votos; situacionistas 186, demócratas 109.

Santa Fe, abril 6 (4 p. m.) — Se terminó el escrutinio de la primera sección con el siguiente resultado:

Candidatos disidentes a diputados: Iriondo, 915 votos; Hernández, 830; Rodríguez, 776 y Montes, 758.

Candidatos situacionistas a diputados: Mosca, 673; Cepeda, 654; Ferrarotti, 638; Araya, 637.

Candidatos demócratas a diputados: Martínez Zuviría, 395; Carrasco, 356.

Candidatos a electores: disidentes, 712; situacionistas, 647; demócratas, 348.

Los candidatos socialistas a diputados y electores, tuvieron 19 votos.

Santa Fe, abril 6 — (4.40 p. m.)— Se escrutó la segunda sección de la capital, obtendiendo los candidatos a diputados los siguientes votos:

Candidatos disidentes a diputados: Iriondo, 485; Hernández, 470; Rodríguez, 461; Montes, 481;.

Candidatos situacionistas a diputados: Mosca 389; Araya, 368; Ferrarotti, 379; Cepeda 379.

Candidatos demócratas a diputados: Martínez Zuviría, 140; Carrasco, 138.

Candidatos a electores: disidentes, 460; situacionistas, 373; demócratas, 146; socialistas, lista completa, 38 votos.

Santa Fe, abril 6 — (5.30 p. m.)— Se escrutó la tercera sección de la capital, con el siguiente resultado:

Candidatos disidentes a diputados: Iriondo, 563; Hernández, 557; Rodríguez, 539; Montes, 538.

Candidatos situacionistas a diputados: Mosca, 440; Araya, 423; Ferrarotti, 431 y Cepeda, 422.

Candidatos demócratas a diputados: Martínez Zuviría, 119; Carrasco, 123.

Candidatos a electores: disidentes, 540; situacionistas, 429; demócratas, 117; socialistas, lista completa, 40 votos.

DIPUTADOS

1	N. de Iriondo (R.D.)	3.565
2	D. Hernández (R.D.)	3.549
3	J. R. Rodríguez (R.D)	3.340
4	J. A. Montes (R.D.)	3.299
5	E. M. Mosca (R. S.)	2.424
6	J. Cepeda (R. S.)	2.357
7	J. FERRAROTTI (R. S.)	2.345
8	R. ARAYA (R. S.)	2.329
9	G. M. ZUVIRIA (D.)	921
10	A. M. CARRASCO (D.)	867
11	P. SIRONI (S.)	118
12	N. GNOATTO (S.)	118
13	A. REYNES (S.)	118
14	J. VESCOVO (S.)	118

Santa Fe, abril 6 (8.30 p. m.) — El escrutinio hasta la sexta sección de la capital dió estos totales: candidatos a diputados: disidentes: Iriondo, 2.972; Hernández, 2.865; Rodríguez, 2.770; Montes, 2.721.

Situacionistas: Mosca, 2.154; Araya, 2.080; Ferrarotti, 2.096; Cepeda, 2.106.

Demócratas: Martínez Zuviría, 787; Carrasco, 739.

Socialistas: lista completa, 118.

Candidatos a electores: disidentes, 2.707; situacionistas, 2.101; demócratas, 746.

Santa Fe, abril 6 (8.30 p. m.) — Además de las 6 secciones urbanas de la capital, se escrutaron los distritos de Piquete, Barranquitas, Santo Tomé, Llambí, Campbell, Ascochingas y Guadalupe.

La situación actual de los candidatos a diputados es la siguiente: disidentes, Iriondo, 3.565; Hernández, 3.549; Rodríguez, 3.340; Montes, 3.299; situacionistas, Mosca, 2.424; Araya, 2.329; Ferrarotti, 2.345; Cepeda, 2.357; demócratas, Martínez Zuviría, 921 y Carrasco, 867; socialistas, 118.

Candidatos a electores, disidentes, 3.332; situacionistas, 2.351; demócratas, 874.

La clausura del comité demócrata

Santa Fe, abril 6 — La junta escrutadora, pasó hoy al fiscal federal el expediente relacionado con la clausura del comité demócrata.

Dicho magistrado anuncia que se expedirá a la mayor brevedad, pues tiene ya criterio formado.

Elecciones complementarias

Rosario, abril 6 — El 16 del corriente, se fectuarán elecciones complementarias en la mesa primera, sección primera, y mesa única del distrito de Luduefia, que fueron anuladas.

Información sobre el escrutinio

Rosario, abril 6 — La cuadra de la calle Córdoba entre San Martín y Sarmiento, donde se halla la agencia de LA PRENSA, todo el día está llena de gente, a la espera de los telegramas que sobre el escrutinio envía ese diario.

Convocatoria a elecciones complementarias

Santa Fe, abril 6—El Poder Ejecutivo convocó a elecciones complementarias para el 16 del corriente a los ciudadanos inscriptos en los padrones de la mesa cuarta de Godoy, departamento de Constitución; mesas cuarta, de Jobson; tercera de Margarita; primera y segunda de Colmena, y segunda de Cañada Ombú; departamento Vera; mesa primera, sección primera de Rosario, y mesa única de Fisherton, Luduefia y Funes, departamento de Rosario.

MENDOZA

DIPUTADOS

1-J. N. Lencinas (R) 14.958

2	LUCIO FUNES (C.)	10.524
3	R. MOREY (S.)	1.072

EL ESCRUTINIO

Mendoza, abril 6 (9.10 p. m.) — Con el departamento de San Rafael, se terminó a las 8 p. m. el escrutinio de toda la provincia, que da el siguiente cómputo general: electores radicales, 15.083; populares, 10.444; socialistas, 1.048.

Candidatos a diputados: Lencina, radical, 14.958; Funes, popular, 10.524; Morey, socialista, 1.072.

El partido Radical ha triunfado en trece departamentos por mayorías abrumadoras y ha perdido en San Rafael, por 6 votos; en General Alvear, por 20; en Tupungato, por 120, y en San Carlos, por 200.

Mendoza, abril 6 (9 p. m.) — El total de votos del departamento de La Paz, es el siguiente: candidatos a electores; radicales, 377; populares, 325; socialistas, 14.

Candidatos a diputados: Lencinas, radical, 377; Funes, popular, 325; Morey, socialista, 13.

Mendoza, abril 6 (8.55 p. m.)—El departamento de General Alvear, dió este resultado: candidatos a electores: radicales, 326; populares, 345; socialistas, 146.

Candidatos a diputados: Lencinas, radical, 326; Funes, popular, 346; socialista ninguno.

Mendoza, abril 6 (8.53 p. m.) — A las 4.30 p. m. se continuó el escrutinio con el departamento de Rivadavia, dando este resultado:

Candidatos radicales a electores, 1.083; populares, 672; socialistas, 39.

Candidatos a diputados radicales: Lencinas, 1.081; popular, Funes, 672; socialista, Morey, 41.

Mendoza, abril 6 (9.5 p. m.)—El departamento de San Rafael dió este resultado: candidatos a electores: radicales, 951; populares, 960; socialistas, 33.

Candidatos a diputados: Lencinas, radical, 954; Funes, popular, 960; Morey, socialista, 34.

Terminación del escrutinio

Mendoza, abril 6 (11 p. m.)—Esta noche a las 8, terminó el escrutinio general.

La junta escrutadora resolverá mañana si se convoca a elecciones complementarias de las dos mesas de San Rafael, las cuales no funcionaron por no haber concurrido sus miembros.

Esta tarde se escrutaron las mesas 7 y 9 del departamento de Las Heras, que quedaron suspendidas ayer por haber votado dos ciudadanos en ambas. El escrutinio dió el siguiente resultado: mesa 7, candidatos a electores: radicales 46, populares 41, socialistas 1.

Candidatos a diputados: Lencinas, radical, 46; Funes, popular, 46; mesa 9, candidatos a electores: radicales 8, populares 41, socialistas 1; candidatos a diputados: Lencinas, radical, 8; Funes, popular, 41; Morey, socialista, 1.

El triunfo del partido Radical fué festejado animadamente en esta provincia. El comité central radical, disparó bombas de estruendo y anunció en su pizarra los detalles completos del escrutinio, que fueron comentados por numerosa concurrencia, en medio de vítores al partido y al candidato a diputado, doctor José Néstor Lencinas, quien no pudo concurrir a presenciar la entusiasta manifestación de sus correligionarios, a causa de haber fallecido hoy una hermana política.

En esta capital reina gran entusiasmo por el triunfo obtenido por los radicales, quienes se preparan activamente para seguir la propaganda y los trabajos para las elecciones que para elegir senadores y diputados provinciales se efectuarán el 30 del corriente.

Las elecciones complementarias

Mendoza, abril 6—Las mesas 7 y 9 de Las Heras, cuyo escrutinio se ha suspendido por haber votos dobles en las mismas, estaban instaladas en Uspallata.

La mayoría abrumadora que lleva el partido Radical, no puede ser modificada por elecciones complementarias.

CÓRDOBA

DIPUTADOS

1	J. V. Narvaja (R)	18.437
2	J. M. Zalazar (R)	18.394
3	W. Carranza (R)	18.372
4	C. J. Rodríguez (R)	18.355
5	J. De Anquín (R)	18.263
6	E. González (R)	18.132
7	J. del Barco (D)	7.210
8	J. Maidana (D)	6.444
9	R. NUÑEZ (D.)	6.217
10	G. ROTHE (D.)	5.946
11	C. ITURRASPE (D.)	5.865
12	A. PITT (D.)	5.836
13	J. DE ANQUIN (S.)	157
14	E. PASTELLI (S.)	157
15	F. PANLONCCI (S.)	156
16	F. OLIVER (S.)	156
17	C. J. DE ANQUIN (S.)	149
18	L. M. MERLO (S.)	136

EL ESCRUTINIO

Córdoba, abril 6—(11.9 a. m.)—Se continuó hoy el escrutinio de las urnas de la sección sexta de esta capital, con los siguientes resultados:

Candidatos radicales a diputados: E. González, 931 votos; Vaca Narvaja, 927; C. J. Rodríguez, 926; J. M. Zalazar, 924; J. Deanquín, 925; W. Carranza, 931.

Candidatos demócratas a diputados: J. Del Barco, 172; R. Núñez, 152; G. Rothe, 149; J. Maidana, 144; H. Pitt, 100; C. Iturraspe, 142.

Candidatos socialistas a diputados: J. Deanquín, 37; E. Pastelli, 37; F. Polucci, 37; F. Oliver, 37; J. C. Deanquín, 35; L. M. Merlo, 35.

Candidatos a electores: radicales, 932; demócratas, 159; socialistas, 37.

Córdoba, abril 6—(11.48 a. m.)—He aquí el resultado del escrutinio de las urnas de la sección séptima de la capital:

Candidatos radicales a diputados: González, 1.179; Vaca Narvaja, 1.178; Rodríguez, 1.179; Zalazar 1.180; Deanquín, 1.176; Carranza, 1.178.

Candidatos demócratas a diputados: Del Barco, 218; Núñez 130; Rothe, 131; Maidana, 177; Pitt, 108; Iturraspe, 121.

Candidatos socialistas a diputados: J. Deanquín, 24; Partelli, 24; Polucci, 24; Oliver, 24; C. Deanquín, 24; Merlo, 24.

Candidatos a electores: radicales, 1.181; demócratas, 169, socialistas, 32.

Córdoba, abril 6—(11.55 a. m.)—Escrutada la sección octava, dió este resultado:

Candidatos radicales a diputados: González, 34; V. Nrvaja, 34; Rodríguez, 34; Zalazar, 34; Deanquín, 34; Carranza, 34.

Candidatos demócratas a diputados: Del Barco, 45; Núñez, 50; Rothe, 43; Maidana, 44; Pitt, 37; Iturraspe, 33.

Candidatos a electores: radicales, 34; demócratas, 56.

Córdoba, abril 6—(12.15 p. m.)—La sección novena, dió los siguientes totales de votos:

Candidatos radicales a diputados: González, 481; V. Narvaja, 481; Rodríguez, 480; Zalazar 481; Deanquín, 480; Carranza, 481.

Candidatos demócratas a diputados: Barco, 72; Núñez, 65; Rothe, 61 Maidana, 44; Pitt, 51; Iturraspe, 66.

Candidatos socialistas a diputados: J. Deanquín, 8; Partelli, 8; Polucci, 8; Oliver, 8; C. Deanquín, 8; Merlo, 8.

Candidatos a electores: radicales, 481; demócratas, 68; socialistas, 8.

Córdoba, abril 6—(12.30 [illegible]

COMICIOS DE 1914-16 — DATOS COMPARATIVOS

SECCIONES	RADICALES		SOCIALISTAS	
	1914	1916	1914	1916
Primera sección	1.546	2.702	1.653	1.893
Segunda sección	1.176	1.870	2.021	2.061
Tercera sección	2.526	4.043	3.744	3.805
Cuarta sección	2.328	3.121	4.526	4.018
Quinta sección	1.602		1.415	

Las cifras 1.914 son los promedios de las listas de diputados y las 1.916, son las cifras correspondientes a los candidatos que en cada lista obtuvieron mayor número de votos.

ELECTORES DE PRESIDENTE Y VICE DE LA NACION

SITUACION DE LOS PARTIDOS SEGUN LOS ULTIMOS ESCRUTINIOS

Número de votos de cada lista					COLEGIOS	Número de electores que les corresponde						
Socialistas	Radicales Disidentes	Radicales	Demócratas Progresistas	Partidos Conservadores		MAYORIA	MINORIA	Partidos Conservadores	Demócratas Progresistas	Radicales	Radicales Disidentes	Socialistas
13.445		12.718			Capital Federal	30	14			14		30
2.880		24.472		25.313	Buenos Aires	40	20	40		20		
	3.332	2.351	874		Santa Fe	19	9			9	19	
144		2.883	1.864		Entre Ríos	15	7		7	15		
11		3.360	6.095	4.039	Corrientes	12	6	6	12			
152		18.405	6.564		Córdoba	18	8		8	18		
42		580	37	266	Santiago del Estero	10	4	4		10		
604		6.067	2.692		Tucumán	12	6		6	12		
1.048		15.083		10.444	Mendoza	8	4	4		8		
328		5.660		6.660	San Juan	7	3	7		3		
		966	1.571	1.336	San Luis	7	3	3	7			
		2.490		3.221	La Rioja	6	2	6		2		
57		5.607	8.859		Catamarca	7	3		7	3		
87		5.132	6.928		Salta	8	4		8	4		
		1.930		2.569	Jujuy	6	2	6		2		
					Totales	300

...ción décima, dió es-...guiente:

...Candidatos radicales a diputados: ...; V. Narvaja, 671; Rodri-...; Zalazar, 757; Deanquín, 761; ...ranza, 750.

...Candidatos demócratas a diputados: ...co, 195; Núñez, 186; Rothe, 173; ...ana, 180; Pitt, 128; Iturraspe, 173.

...Candidatos socialistas a diputados: ...Deanquín, 19; Partelli, 26; Paoluc-...27; Oliver, 26; C. Deanquín, 27; Mer-...24.

...Candidatos a electores: radicales, 760; demócratas, 184; socialistas, 27.

Córdoba, abril 6—(12.25 p. m.)—La mesa suplementaria de esta capital dió:

Candidatos radicales a diputados: González, 62; V. Narvaja, 62; Rodrigues, 61; Zalazar, 61; Deanquín, 61; Carranza, 62.

Candidatos demócratas a diputados: Barco, 21; Núñez, 20; Rothe, 19; Maidana, 14; Pitt, 14; Iturraspe, 16.

Candidatos a electores: radicales, 62; demócratas, 23; socialistas, ninguno.

Con esta mesa terminó el escrutinio de la capital.

Córdoba, abril 6—(2.4 p. m.)—El cómputo total de esta capital es como sigue:

Candidatos radicales a diputados: González, 9.125; V. Narvaja, 9.119; Rodríguez, 9.053; Zalazar, 9.080; Deanquín, 9.040; Carranza, 9.104.

Candidatos demócratas a diputados: Barco, 2.809; Núñez, 2.598; Rothe, 2.392; Maidana, 2.369; Pitt, 2.162; Iturraspe, 2.256.

Candidatos socialistas a diputados: J. Deanquín, 247; Partelli, 244; Paoluzzi, 252; Oliver, 251; Merlo, 243.

Candidatos a electores: Radicales, 9.933; demócratas, 2.590; socialistas, 342.

Córdoba, abril 6—(3.24 p. m.)—El escrutinio de Calamuchita, dió el siguiente resultado: candidatos a diputados y electores: radicales, 1.157 votos; demócratas, 884.

Córdoba, abril 6—(4.14 p. m.)—Se escrutaron las urnas de Colón, con el siguiente resultado:

Candidatos radicales a diputados: González, 1.350; V. Narvaja, 1.349; Rodríguez, 1.344; Zalazar, 1.349; Deanquín, 1.349 y Carranza, 1.349.

Candidatos demócratas a diputados: Del Barco, 533; Núñez, 493; Rothe, 485; Maidana, 521; Pitt, 499; Iturraspe, 489.

Candidatos socialistas a diputados, 35 votos.

Candidatos a electores: radicales, 2.347; demócratas, 511; socialistas, 35.

Córdoba, abril 6—(5.40 p. m.)—Se acaba de escrutar el departamento de Cruz del Eje, con el siguiente resultado:

Candidatos radicales a diputados: González, 1.946 votos; V. Narvaja, 1.946; Rodríguez, 1.873; Zalazar, 1.943; Deanquín, 1.856 y Carranza, 1.899.

Candidatos demócratas a diputados: Del Barco, 1.051; Núñez, 612; Rothe, 661; Maidana, 1.061; Pitt, 591; Iturraspe, 597.

Córdoba, abril 6—(6.35 p. m.)—El escrutinio del departamento de Ischilín, arrojó los siguientes totales:

Candidatos radicales a diputados: 1.104 votos.

Candidatos demócratas a diputados: Del Barco, 479; Núñez, 364; Rothe, 363; Maidana, 469; Pitt, 365; Iturraspe, 364.

Candidatos a electores: radicales, 1.104; demócratas, 371.

Córdoba, abril 6 (7.43 p. m.) — El escrutinio de General Roca, dió estos cómputos: candidatos a diputados: radicales, 1.125; demócratas, Barco, 316; Núñez, 323; Rothe, 316; Maidana, 321; Pitt, 314; Iturraspe, 314.

Córdoba, abril 6 (7.45 p. m.) — El departamento de Juárez Celman, dió estos cómputos; candidatos a diputados: radicales, 2.175; demócratas, Barco, 530; Núñez, 524; Rothe, 524; Maidana, 524; Pitt, 524; Iturraspe, 524.

Córdoba, abril 6 7.55 p. m.) — Escrutadas las mesas de Minas, dieron estos totales: radicales, 461; demócratas 468.

Córdoba, abril 6 (8 p. m.) — El escrutinio total hasta ahora, es como sigue:

Candidatos radicales a diputados. González, 18.132; Vaca Narvaja, 18.437; Rodríguez, 18.355; Zalazar, 18.394; De Anquín, 18.263; Carranza, 18.372.

Demócratas: Barco, 7.210; Núñez, 6.217; Rothe, 5.946; Maidana, 6.444, Pitt, 5.659; Iturraspe, 5.865.

Socialistas: no varió el cómputo.

Candidatos a electores: radicales, 18.405; demócratas, 6.564.

Los resultados del escrutinio

Córdoba, abril 6 — Aumenta la ansiedad pública, a medida que llegan noticias sobre los resultados del escrutinio que se realiza en diversos puntos de la República.

Elecciones complementarias

Córdoba, abril 6 — Hasta este momento, 8.50 p. m., la junta escrutadora nacional escrutó 265 urnas.

De acuerdo con la ley se llamará a elecciones complementarias, por no haber funcionado las mesas 1, 2 y 3, de Villa Sarmiento, departamento de General Roca; 3 y 5 de Laboulaye, departamento de Juárez Celman, y 3 de Calchín, departamento Río Segundo, como así también por haberse declarado nulas las mesas 1 de Ambul y 2 de Tránsito, departamento de San Alberto; 2 de Yucat, departamento de Tercero Abajo, y mesa única de Arias, departamento de Marcos Juárez.

CORRIENTES

DIPUTADOS

1	L. Sosa (D)	7.675
2	A. Contte (D)	7.663
3	B. F. Solari (D)	7.592
4	P. Díaz Colodrero (C)	4.726

5—F. SOLARI (C.)	4.678
6—R. A. BELTRAN (C.)	4.648
7—A. M. Y ARAUJO (R.)	4.291
8—C. J. BENITEZ (R.)	4.272
9—J. P. ACOSTA (R.)	4.270

EL ESCRUTINIO

Corrientes, abril 6 (6.42 p. m. — El escrutinio de esta mañana, dió el siguiente resultado en trece mesas de Saladas: Electores demócratas, 995; autonomistas, 301; radicales, 437.

Candidatos a diputados: demócratas, L. Sosa, 991; A. Contte, 958; B. Solari, 983; autonomistas, Díaz Colodrero, 334; Beltrán, 302; F. Solari, 299; radicales, A. Mora y Araujo, 441; J. P. Acosta, 441; C. J Benítez, 441.

Corrientes, abril 6 (6.50 p. m.) — El escrutinio de 10 mesas de San Roque, dió el siguiente resultado candidatos a electores: demócratas, 446, autonomistas, 294; radicales, 565.

Candidatos a diputados: demócratas, Sosa, 493; Contte, 467; B. Solari, 493; autonomistas, Díaz Colodrero, 302; Beltrán, 302; F. Solari, 299, radicales, A. Mora y Araujo, 563; Acosta, 562; Benítez, 562.

Se ha suspendido la mesa segunda de San Roque, por no haber coincidido el número de sufragios con el acta y haber dos sobres sin la firma del presidente.

Al terminar la lectura de esta acta y después de firmada por los miembros de la junta, el candidato radical, doctor Benítez, advirtiendo entonces que en ella se había hecho constar la oposición del candidato autonomista, doctor Díaz Colodrero, por cuanto los sobres de las urnas de Saladas no llevaban el sello del correo, a su vez pidió replicar a éste, y solicitó al secretario que hiciese constar sus fundamentos, lo que no aceptó éste en razón de que ya dos miembros de la junta se habían retirado del local. No obstante las promesas del presidente de la junta, que aún permanecía en el recinto, de que se obviaría el inconveniente, la delegación radical suscribió el acta.

Corrientes, abril 6 (9.35 p. m.)—El escrutinio de esta tarde arroja el siguiente resultado.

Candidatos a electores: demócratas, 1.611; autonomistas, 636; radicales, 1.209.

Corrientes, abril 6 (9.40 p. m.)—Se escrutaron las mesas de Mercedes con el siguiente resultado:

Candidatos a diputados: demócratas, L. Sosa 1.336, A. Contte 1.336, B. Solari, 1.336; autonomistas, Díaz Colodrero 379, Beltrán 373 y F. Solari 377; radicales, Mora y Araujo 892, Acosta 895 y Benítez 893.

Corrientes, abril 6 (9.45 p. m.)—La junta escrutadora impugnó dos urnas del departamento de Mercedes y observó ocho urnas, cuyos sobres no llevan el sello del correo.

Además, la junta levantó un acta con la exposición del candidato a diputado nacional, doctor Benítez.

Corrientes, abril 6 (9.50 p. m.)—Las ocho mesas escrutadas hasta este momento, del departamento Sauce, dieron los siguientes totales:

Candidatos a diputados: demócratas, Sosa 394, Contte 394 y B. Solari 394; autonomistas, Díaz Colodrero 286, Beltrán 286 y F. Solari 286; radicales, Mora y Araujo 319, Acosta 319 y Benítez 319.

Corrientes, abril 6 (10 p. m.)—La situación actual de los candidatos, hasta este momento, es la siguiente:

Candidatos a diputados: demócratas, Sosa 7.675 votos, Contte 7.563 y B. Salari 7.392; autonomistas, Díaz Colodrero 4.726, F. Solari 4.678 y Beltrán 4.648; radicales, Mora y Araujo 4.291, Benítez 4.274 y Acosta 4.270.

Corrientes, abril 6 — "Alem" pide a la junta que el escrutinio se realice por orden alfabético, para evitarse preferencias, que cree notar respecto de aquellos departamentos donde la opinión pública atribuye mayoría a los partidos opositores al radicalismo.

La junta sigue en este escrutinio igual procedimiento que en todas las elecciones anteriores, de ir escrutando las urnas a medida que llegan.

Salvando un error

El telegrama que apareció el día 2 del corriente en esta misma sección, con el subtítulo "compra de libretas", que por una equivocación fué fechado en Corrientes, no ha sido trasmitido desde esa ciudad.

Con esta explicación, dejamos salvado el error.

SAN LUIS

DIPUTADOS

1	E. G. Allende (D)	1.577
2	A. Arancibia R. (D)	1.573

3—M. V. PASTOR (C.)	1.375
4—A. M. Y OLMEDO (C.)	1.353
5—A. QUIROGA (R.)	947
6—D. T. MORA (R.)	939

EL INCIDENTE DE NASCHEL

Protesta de los detenidos

El señor Juan T. Fernández nos ha dirigido, con fecha de ayer, un telegrama desde Mercedes (San Luis), en el cual protesta por los atentados sin precedentes, de que dice han sido objeto él y los ciudadanos Celindo Figueroa, Rosario Bazán, Francisco Tapia, Ciriaco Farías, Martín García y otros, por parte de la policía de esa localidad.

Según nos manifiesta, los nombrados fueron obligados a correr por las calles públicas y, una vez en la comisaría, los apalearon y los tuvieron de plantón al raso, durante todo el día.

Agrega, que estos hechos fueron debidos al suceso sangriento que se desarrolló en el hotel Colón, de Naschel, donde los citados se hallaban comiendo. Añade que a las 8.30 de la noche, del domingo último, el comisario Nicolás Coria penetró al hotel, con el único objeto de provocar un conflicto. Momentos después, dice que se produjo el incidente sangriento, cuyos detalles se han hecho públicos.

El señor Fernández nos manifiesta en su telegrama, que él actuó como simple espectador y así quedará probado en el sumario que se instruye en el juzgado del crimen de Mercedes. Igualmente, agrega, se comprobará la inocencia de los demás detenidos, quienes, conjuntamente con él, llevan dos días encerrados en un antihigiénico calabozo e incomunicados, sin permitírseles cubrirse con una manta.

EL ESCRUTINIO

San Luis, abril 6 (5.12 p. m.) — El total de las mesas escrutadas hasta ahora, son 27.

Los candidatos a diputados tienen los siguientes votos: doctor Pastor, popular, 1.256; Mora y Olmedo, popular, 1.234; Arancibia Rodríguez, demócrata, 1.292; Garro Allende, demócrata, 1.296; Alberto Quiroga, radical, 700; Taboada Mora, radical, 692.

Electores: populares, 1.217; demócratas, 1.290; radicales, 625.

No se anuló ninguna mesa.

San Luis, abril 6 (7.15 p. m.) — El total de las mesas escrutadas, es de 31, con el siguiente resultado: Candidatos a diputados: populares, Pastor, 1.375 votos; Mora Olmedo, 1.353.

Candidatos a electores, 1.336.

Demócratas: candidatos a diputados: Arancibia Rodríguez, 1.573; Garro Allende, 1.577.

Candidatos a electores, 1.571

Radicales: candidatos a diputados: Quiroga, 947; doctor Taboada, 939.

Candidatos a electores, 965.

No hubo mesas anuladas

La diferencia a favor de los diputados demócratas, es de 202.

El escrutinio se continuará a las 9 p. m

LA RIOJA

DIPUTADOS

1-F. de la Colina (C)		3.224
2-J. M. Jaramillo (C)		3.223
3—F. BAIGORRI (R.)		2.493
4—D. LUNA (R.)		2.485

EL ESCRUTINIO

La Rioja, abril 6 (6.45 p. m.)—El escrutinio del departamento de Vélez Sársfield, arrojó los siguientes cómputos:

Mesa primera, radicales, 80; conservadores, 97; segunda, radicales, 77, conservadores, 96 Este colegio electoral no tiene más que dos mesas.

La Rioja, abril 6 (6.50 p. m.) — Se continuó el escrutinio con el departamento Rivadavia, que dió el resultado que se expresa a continuación:

Mesa primera, radicales, 24; conservadores, 98; segunda, radicales 10; conservadores, 83; tercera, radicales, 43; conservadores, 97; cuarta, radicales, 48; conservadores, 77; quinta, radicales, 27; conservadores, 60. En este colegio el candidato a diputado nacional, radical, doctor David Luna, protestó por haber aprobado la junta escrutadora el acta de la mesa primera, en la cual existe la constancia de haberse abierto el acto comicial por el presidente titular y que, a poco de comenzado, éste fué notificado por el juez de paz, a consecuencia de una denuncia de un vecino. El presidente de la mesa concurrió al juzgado y no volvió más para hacerse cargo del puesto, siendo reemplazado por un suplente, quien terminó y cerró el comicio, levantando el acta respectiva.

De la intromisión del juez de paz, han protestado también el presidente titular y el fiscal radical.

La junta resolvió pasar los antecedentes al fiscal.

Los candidatos a diputados tienen los sufragios que se expresan a continuación: radicales, F. Baigorri, 1.892 y doctor David Luna, 1.884; conservadores, doctores F. de la Colina, 2.395 y José M. Jaramillo, 2.394.

La Rioja, abril 6—(10.55 p. m.)—Terminada Castro Barros, se continuó el escrutinio con el departamento Arauco, que dió los siguientes totales: mesa primera, radicales, 61; conservadores, 84; segunda, radicales, 48; conservadores, 89; tercera, radicales, 58; conservadores, 72; cuarta, radicales, 27; conservadores, 180. De este colegio queda para escrutar la mesa quinta, del distrito Mazán.

Los candidatos a diputados nacionales acusan las siguientes cifras: Candidatos a diputados: radicales, F. Baigorri, 2.449, y doctor David Luna, 2.441; conservadores: F. de la Colina, 3181, y José M. Jaramillo, 3180.

La Rioja, abril 6—(10.50 p. m.)—El escrutinio del departamento de Castro Barros, arrojó las siguientes cifras: mesa primera, radicales, 41; conservadores, 107; segunda, radicales, 53; conservadores, 46; tercera, radicales, 93; conservadores, 74; cuarta, radicales, 83; conservadores, 54; quinta, radicales, 93; conservadores, 180.

TUCUMAN

DIPUTADOS

1-P. L. Cornet (R)		6.168
2-M. S. Berho (R)		6.107
3—R. COLOMBRES (D.)		2.694
4—P. COSSIO (D.)		2.645
5—G. R. PINTO (S.)		605
6—M. V. HERNANDEZ (S.)		605

EL ESCRUTINIO

Tucumán, abril 6 (1.5 p. m.) — Se terminó el escrutinio de la sección Norte, con los suburbios respectivos, con este resultado: candidatos radicales a diputados: doctor Cornet, 3.581; doctor Berho, 3.552.

Candidatos demócratas a diputados: doctor Cossio, 1.722; Colombres, 1.763.

Candidatos socialistas a diputados: Pinto 283; Vera Hernández, 294.

Candidatos radicales a electores, 3.570; demócratas 1.746; socialistas 293.

Tucumán, abril 6 (1.6 p. m.) — Se comenzó el escrutinio de la sección Sur del departamento de la capital.

Se han escrutado las 4 primeras mesas, con este resultado: Candidatos radicales a diputados: doctor Cornet, 309; doctor Berho, 301.

Candidatos demócratas a diputado: doctor Cossio, 101; doctor Colombres, 112.

Candidatos socialistas a diputados: Pinto, 41; Vera Hernández, 40.

Candidatos a electores: radicales, 301, demócratas, 113; socialistas 41.

Se continuará el escrutinio a las 4 p. m.

Tucumán, abril 6 (9.10 p. m.)—Se continuó el escrutinio de la sección Sur del departamento de la capital, con el siguiente resultado:

Candidatos a diputados: radicales, Cornet, 2.598; Berho, 2.555; demócratas: Cossio, 923; Colombres, 931; socialistas: Pinto, 312; Vera Hernández, 311.

Candidatos a electores: radicales, 2.497; demócratas, 945; socialistas, 311.

El escrutinio seguirá mañana con la sección Sur de la capital y se continuará después con los departamentos.

El resultado general del escrutinio es el siguiente:

Candidatos a diputados: radicales, Cornet, 6.168; Berho, 6.107; demócratas, doctor Cossio, 2.645; Colombres, 2.694; socialistas, Pinto, 605; Vera Hernández, 605.

Candidatos a electores, radicales, 6.067; demócratas, 2.692; socialistas, 604.

Elecciones complementarias

Tucumán, abril 6 — La junta escrutadora terminó el recuento de votos y pasará mañana el informe al Poder Ejecutivo, para que convoque a elecciones complementarias.

SANTIAGO DEL ESTERO

DIPUTADOS

1	S. M. Corvalán (R.)	488
2	O. Cordero (R.)	465
3	A. Olmedo (C.)	255

4—J. BELTRAN (C.)	252
5—J. PINTO (D.)	54
6—F. MACKEPRANG (S.)	42
7—D. GOROSTIAGA (D.)	37
8—B. IRURZUN (S.)	24

EL ESCRUTINIO

Santiago del Estero, abril 6 (9.54 p. m.)—A las 6 de la tarde empezó el escrutinio.

Se escrutaron las siete primeras mesas de la capital, con el siguiente resultado:

Candidatos a electores: radicales, 550; Unión Democrática, 256; progresistas, 37; socialistas, 42.

Candidatos a diputados: radicales, Corbalán, 488; Cordero, 465; Unión Democrática, Jiménez Beltrán, 252; Olmedo, 255; progresistas, Juvenal Pinto, 54; Gorostiaga, 37; socialistas, Mackeprang, 42; Irurzún, 24.

El escrutinio continuará mañana por la tarde.

CATAMARCA

DIPUTADOS

1-J. Galíndez (D)		8.524
2—E. ACUÑA (R.)		5.771
3—CARLOS RAVA (S.)		97

EL ESCRUTINIO

Catamarca, abril 6 (12 m.) — Se escrutaron las siguientes mesas: Andalgalá, lista de la concentración, 819; radicales, 201.

Belén, lista de la concentración, 755; radicales, 545.

Santa María, lista de la concentración, 337; radicales, 813.

Candidatos a diputados, de la concentración, Francisco R. Galíndez, 8.714, radical, doctor Ernesto Acuña, 5.623.

Para terminar el escrutinio sólo faltan dos mesas de Tinogasta, observadas por la junta escrutadora.

Catamarca, abril 6 (11.6 p. m.) — Se escrutaron dos mesas de Tinogasta, con el siguiente resultado; candidatos a electores de la concentración, 147; radicales 148.

Candidatos a diputados: Galíndez, concentración, 8.524; Acuña, 5.771.

SALTA

1-A. Usandivaras (D)		7.329
2-J. Cornejo (D)		6.990
3—C. OUTES (R.)		5.100
4—A. ECHAZU (R.)		4.720
5—ELISEO LESSER (S.)		97
6—JOSE R. PINTELLA (S.)		91

EL ESCRUTINIO

Salta, abril 6 (7.30 p. m.)—Inclusive los departamentos de Candelaria, Guachipas, Chicoana y Anta, el resultado es éste:

Candidatos a electores: radicales, 5.132; demócratas, 6.928.

Candidatos a diputados: demócratas: Usandivaras, 7.329; Cornejo, 6.990; radicales: Outes, 5.100; Echazú, 4.720.

Salta, abril 6 (7.50 p. m.) — Los resultados del escrutinio definen la mayoría de electores a favor de los demócratas y de los diputados Usandivaras y Cornejo, pues sólo faltan parte de Anta y departamentos Orán, Molinos, Cachi, Cafayate y Santa Victoria, que acentuarán a dicha mayoría, sobre todo en el último, donde no votaron los radicales.

Hay dos mesas de Güemes, que no se escrutaron por exceso de sobres sobre el total que declaran las actas.

Corrección del acto electoral

Salta, abril 6 — Me manifestó el candidato a diputado nacional, doctor Cornejo, que hoy a las 7.30 de la tarde, después de escrutados dos tercios de las mesas electorales de la provincia, el juez federal doctor Ramón Costa, declaró que las elecciones se realizaron dentro de la más estricta legalidad, no quedando mesa alguna, a pesar de las dificultades de la distancia, sin funcionar, hasta el punto de poderse asegurar que dichas elecciones pueden servir de modelo para otras provincias del país.

ENTRE RIOS

DIPUTADOS

1-J. V. Atencio (R)		2.879
2—D. P. GARAT (D.)		1.886
3—C. A. ROSSI (S.)		150

EL ESCRUTINIO

Paraná, abril 6—(12.20 p. m.)—La junta terminó la verificación de las urnas, las que dieron el siguiente resultado de sufragantes: Uruguay, 4.894; Gualeguaychú, 2.822; Villaguay, 1.757; Concordia, 3.975; Colón, 2.525; Feliciano, 1.142; Federación, 1.427.

De Gualeguaychú se han anulado 12 mesas y de otros departamentos, una o dos.

Paraná, abril 6 (5.35 p. m.) — Esta tarde a las 4, comenzó el escrutinio de las elecciones nacionales en el recinto de la legislatura.

Componen la junta electoral los doctores Fortunato Calderón, como presidente y Manuel A. Crespo y Fenelón Díaz de Vivar, como vocales.

Las primeras urnas dieron el siguiente resultado: candidatos a electores: radicales, 509; demócratas, 287; socialistas, 29.

Candidatos a diputados: **Radical**, 507; demócratas, 289; socialistas, **29**; en blanco, 16.

Paraná, abril 6 (7.45 p. m.)—Los cómputos de votos, hasta ahora, son los siguientes:

Candidatos a electores: radicales, 2.883; demócratas, 1.864, socialistas, 144.

Candidatos a diputados: radical, 2.879; demócrata, 1.886; socialista, 150. Total, 36 mesas escrutadas.

Según informa el secretario de la junta, Ramón Soler, la junta escrutadora se ocupará esta noche de lo referente a las 25 mesas anuladas en toda la provincia.

El escrutinio se continuará mañana, a las 9 a. m.

JUJUY

DIPUTADOS

1 Angel E. Puch (C)		2.562
2—ERNESTO CLAROS (R.)		1.929

EL ESCRUTINIO

Jujuy, abril 6 (12.30 p. m.) — Se efectuó el escrutinio de las mesas del departamento de El Carmen y 5 de San Pedro, con el siguiente resultado: El Carmen, candidato radical a diputado, 332; provinciales, 405.

Candidatos radicales a electores 331; provinciales, 405.

San Pedro, radicales a diputados 205; provinciales, 245.

Candidatos a electores: radicales, 205; provinciales, 245.

La situación de los candidatos es como sigue: Dr. Claros, radical, 1.507; doctor Puch, provincial 1.841; lista de electores radicales, 1.506; provinciales 1.840.

Esta noche de 9 a 11 continuará el escrutinio.

Jujuy, abril 6 (11.47 p. m.)—Se escrutaron las 5 mesas que faltaban del departamento de San Pedro, y las de los departamentos de Ledesma y Santa Bárbara, con el siguiente resultado:

San Pedro: candidatos a diputados: provincial, 246; radical, 145; a electores: provinciales, 246; radicales, 144.

Ledesma: candidatos a diputados: provincial, 355; radical, 233; a electores: provincial, 353; radicales, 236.

Santa Bárbara: candidatos a diputados :provincial, 120; radicales, 44; a electores; provincial, 120; radicales, 44.

La situación de los candidatos a diputados es ésta: Puch, provincial, 2.562; Claros, rádical, 1.929; a electores: provincial, 2.559; radicales, 1.930.

El escrutinio continuará mañana de 8 a 11 a. m., con los departamentos de Tumbaya, Tilcara y Humahuaca.

SAN JUAN

DIPUTADOS

1-R. Vidart (C)		6.597
2-H. C. Videla (C)		6.507
3—M. V. QUIROGA (R.)		5.677
4—A. DE LA R. PONTE (R.)		5.636
5—A. CANTONI (S.)		328
6—F. SOLDATI (S.)		328

EL ESCRUTINIO

San Juan, abril 6 (12 m.) — Se escrutó el departamento de Pocitos, con este resultado: radicales, 397; concentración, 781; socialistas, 9.

En este momento se está escrutando Sarmiento.

El resultado parcial de tres mesas, es como sigue: radicales, 124; concentración 246.

San Juan, abril 6 (12.20 p. m.) — Se terminó el escrutinio de Sarmiento, el que dió este resultado: Lista radicales, 287; concentración, 320.

Se continuará esta tarde con Caucete

La situación hasta este momento, es como sigue: candidatos radicales a diputados: Quiroga, 4.461; de la Rosa Ponte, 4.454; candidatos a electores, 4.447.

Concentración: candidatos a diputados Videla, 4.965; Vidart, 5.013; candidatos a electores 4.952.

San Juan, abril 6 (6 p. m.)—El escrutinio de Caucete dió a la concentración, 862 votos y a los radicales, 475.

En la segunda mesa fueron impugnados dos votos, que eran favorables a los radicales El juez federal, doctor Ruiz, se negó a explicar las causas de esa impugnación

La junta continuará esta noche su tarea.

Hasta este momento el resultado es favorable a la concentración.

La situación de los candidatos a diputados, es la siguiente: concentración, Vidart, 5.510; Videla, 5.453; radicales, Quiroga, 4.729; De la Rosa Ponte, 4.711; socialistas, 328.

Candidatos a electores: concentración, 5.473; radicales, 4.693; socialistas, 328.

San Juan, abril 7 (1.30 a. m.)—Se escrutaron los departamentos de 25 de Mayo, Angaco Sur y Albardón.

La junta continuará mañana, a las 10 a m.

Hasta este momento, la posición de los candidatos es la siguiente:

Candidatos a diputados: Concentración, Vidart, 6.597; Videla, 6.507. A electores, 6.550.

Candidatos a diputados: radicales, Quiroga, 5.877; de la Rosa Ponte, 5.636. Electores, 5.660.

INTERVENCION A CORRIENTES

Corrientes, abril 6—La intervención resolvió exonerar de la multa hasta fin de mes, para el pago de la contribución territorial.

—Mañana se pagará a la policía por el mes de marzo próximo pasado.

CONFERENCIA DE LEGISLACION UNIFORME

REUNIÓN EN PLENO PARA HOY

EL TRABAJO EN LAS COMISIONES — EXCURSION POR LA ZONA PORTUARIA

AGASAJOS A LOS DELEGADOS — OTRAS NOTICIAS

El día de ayer fué también de gran actividad para las siete comisiones en que se ha dividido la conferencia internacional de legislación uniforme. Los trece temas que figuran en el programa han sido estudiados ya con mayor o menor extensión, según el caso, y algunos informes, como se verá más adelante, están en condiciones de pasar a la orden del día, pues sólo falta el requisito de la firma. La conferencia está citada para una reunión en pleno que se realizará esta tarde a las 3.30, en el recinto del Senado. Trátase de que esta reunión sea lo más breve posible, a fin de que las comisiones puedan reanudar su trabajo en el día. La secretaría general dió ayer a la publicidad el acta correspondiente a la reunión preparatoria del congreso.

PRIMERA COMISION

Esta comisión se reunió en pleno a las 3.30 de la tarde, con asistencia del ministro de Hacienda del Brasil quien deseaba tomar parte en sus deliberaciones.

Como primer asunto se trató el tema sobre "establecimiento de un patrón monetario en oro", dándose entrada al informe que los delegados Piñero, Subercaseaux y Villazón han presentado al respecto.

Manifiesta esta subcomisión en su dictamen que ha estudiado los informes presentados por las delegaciones de Estados Unidos, Argentina, Brasil, Bolivia, Ecuador, Uruguay y Venezuela y, que en vista de ello, estima que el establecimiento de una moneda real de oro para el continente es un ideal irrealizable dada la situación monetaria de las naciones americanas. Estima también que a ella debe preceder la resolución del problema monetario nacional en todos aquellos países que se hallen en un estado transitorio bajo el régimen del papel moneda o con una circulación depreciada, a fin de llegar así a la estabilidad monetaria en primer término y a la del cambio internacional, después. Estima, por último, la mencionada subcomisión, que las fluctuaciones o la estabilidad del cambio dependen especialmente, en cada país, de sus condiciones económicas y de su situación interna. Por todas esas razones aconseja la siguiente conclusión:

La alta comisión internacional de legislación uniforme considera que, en el actual estado monetario de las naciones del continente, no es posible el establecimiento de una moneda real de oro, común para todas esas naciones. Por ahora solo es factible la adopción de una moneda de cuenta, respecto de la cual y de su equivalencia con las unidades monetarias existentes deben ponerse de acuerdo los gobiernos.

Y, finalmente, expresa su aspiración de que los Estados que se hallan en una situación transitoria o anormal, establezcan el patrón de oro sobre la base del sistema decimal y adopten las medidas necesarias para regularizar su propio régimen, y dar así estabilidad a su moneda y a su cambio internacional.

Se opusieron a esa resolución los señores Pandía Calógeros y Warburg, delegados por Brasil y América del Norte, respectivamente, entendiendo que era indispensable fijar el tipo de unidad monetaria pues de otro modo la conclusión propuesta incurría en notoria vaguedad. Se resolvió por último aplazar para hoy el estudio de este asunto.

Se entró a considerar después el dictamen de la segunda subcomisión, sobre facilidades bancarias, que ha sido redactada en los siguientes términos:

Recomendar a los gobiernos americanos la adopción de las medidas necesarias, a fin de poner a los Bancos de cada país, si fuera posible, en aptitudes de extender su acción externa y de facilitar el crédito al comercio y a la industria en otros países del continente

Recomendar a las instituciones de crédito de cada país la adopción de las medidas indispensables para ponerse en relación con las de otras naciones americanas, en condiciones de reciprocidad.

El dictamen fué aceptado en general, desde un principio, pero luego se resolvió a moción del delegado por Chile, señor Subercaseaux, la inclusión de un nuevo párrafo, redactado así:

Las repúblicas americanas procurarán otorgar a las instituciones bancarias de cualquiera de ellas que quieran establecer agencias en las demás repúblicas, las mismas facilidades de que gozan los establecimientos bancarios de los Estados Unidos en lo relativo a emisión de títulos.

Las conclusiones de esta comisión han pasado a la orden del día.

SEGUNDA COMISION

La segunda comisión prosiguió ayer sus deliberaciones acerca de la uniformidad panamericana en la legislación cambiaria, que ha sido aceptada en principio, según lo informamos en nuestro número anterior. La reunión se prolongó hasta después de las 7, pues el delegado por los Estados Unidos, señor Untermyer, objetó extensamente las conclusiones de La Haya en un estudio comparativo con la legislación de su país. La secretaría de esta comisión reserva por el momento los detalles del debate.

TERCERA COMISION

Se reunió a las 3.30 de la tarde con asistencia de todos los miembros que la componen. Se adoptaron diversas resoluciones que serán tratadas probablemente en la sesión plenaria de esta tarde, habiéndose encargado al delegado por Uruguay, señor Vázquez, la redacción definitiva del dictamen. Entre las conclusiones sancionadas figura una que se refiere a la exigencia de copias para las facturas consulares, y adopción del sistema métrico decimal en la especificación de dichos documentos.

La comisión volverá a reunirse hoy por la mañana para iniciar el estudio sobre el inciso de reglamentaciones aduaneras que figura dentro del tema tercero

CUARTA COMISION

La reunión que debía celebrarse ayer por la tarde ha quedado aplazada para la mañana de hoy. En esta reunión se dará lectura al dictamen sobre reglamentos uniformes para viajantes de comercio que los delegados Fahey, Edwards y Vascones Gómez, han redactado teniendo en cuenta el informe del señor Zuberbuhler. El informe será tratado también en la reunión plenaria de la conferencia.

La comisión volverá a reunirse por la tarde para estudiar el informe del delegado argentino, doctor Aldao, sobre extensión del arbitraje al ajuste de las divergencias comerciales. El informe a que nos referimos importa las siguientes conclusiones:

Que se recomienda a los gobiernos de todos los países de la Unión Panamericana, la inclusión en sus respectivas leyes positivas de una cláusula según la cual: "Toda divergencia originada por el cumplimiento de contratos comerciales de carácter internacional, será sometida a la decisión de árbitros amigables componedores, elegidos de la lista oficial que a ese efecto deberá formular la Cámara de Comercio de la capital de cada país, debiendo el arbitraje radicarse en la capital, o en cualquier otra ciudad que las partes pudieran acordar, del país donde haya de cumplirse el contrato o donde se encuentre la mercadería que motive la divergencia.

Resuelve, asimismo, recomendar a todos los gobiernos representados en esta alta comisión, la adopción de las medidas necesarias para que las compañías de navegación, los ferrocarriles y las tiendas comerciales de carácter internacional sean dificultadas según las reglas de procedimiento ya adoptadas por la Cámara de Comercio, de Nueva York y la Bolsa de Comercio de Buenos Aires.

QUINTA COMISION

En su reunión de ayer esta comisión resolvió encargar al delegado argentino, doctor Lobos el estudio de las proposiciones formuladas por el delegado norteamericano, señor Untermyer, sobre marcas de fábrica, derechos de autor y patentes de invención. Esta tarde a las 5, volverá a reunirse para oir aquel informe.

La comisión resolvió también, con respecto al tema VI, recomendar que la unión postal sudamericana sancionada en 1911 fuese considerada como unión panamericana, y que se procure la rebaja de tarifas postales tan pronto como la situación general de las finanzas lo permitan. Esta conclusión será tratada hoy por la conferencia en pleno.

SEXTA COMISION

Esta comisión se reunió ayer por la mañana para dar entrada a los informes presentados por los señores Gabriel Terra y Pedro Cossio, miembros de la delegación uruguaya sobre "facilidades recíprocas aduaneras" y "legislación del trabajo", respectivamente.

El informe del doctor Terra dice así:

La delegación uruguaya en el congreso de Wáshington sometió a la consideración de su comité la declaración de que convendría a las repúblicas de América, darse facilidades recíprocas en las aduanas y por otros medios para la colocación del excedente de la producción industrial.

Los representantes de Norte América aceptaron la iniciativa.

Esa medida de panamericanismo aduanero, en defensa de nuestras industrias se impone como la primera y más lógica, consecuencia de la política económica continental para corregir los males de un nacionalismo económico excesivo, política que hemos inaugurado con la visión clara de nuestros destinos solidarios y armónicos.

Ya no se discute la verdad proclamada científicamente por un pensador americano, Alejandro Hamilton, y desarrollado más tarde por el economista Federico List, de que los pueblos de organización normal deben ejercitar simultáneamente las industrias pastoril, agrícola y manufactura porque estos tres órganos de actividad se complementan y garantizan, el más alto grado de civilización y bienestar estimulando las artes y las ciencias.

Todos los países de América latina, adoptando hace medio siglo el proteccionismo aduanero como una reacción salvadora contra el romanticismo del libre cambio del año 1865, han podido desarrollar dentro de sus fronteras diversas manifestaciones más o menos arraigadas que conviene vigorizar, porque son el principal factor de la población y grandeza de esas repúblicas. Hemos defendido esas industrias con barreras aduaneras justificadas por la superioridad de la industria europea y del capital a más bajo interés; pero estamos ahora en condiciones de igualarnos con otros continentes, del punto de vista manufacturero, si hacemos una política de neutra protección.

Los derechos de aduana deben disminuirse paulatinamente con tarifas diferen

saneamiento de las aguas del Riachuelo, pasará, a las obras sanitarias a los efectos consiguientes.

Federación de asociaciones patrióticas

Esta noche, a las 9, se reunirán, en el local de la calle Cangallo 2150, los delegados de las asociaciones, centros de enseñanza y cultura representados ante la mesa directiva de la Federación de Asociaciones Patrióticas, que preside el doctor Manuel María Oliver.

Responde esta convocatoria a reglamentar los trabajos y diversos proyectos que tienden a redactar el programa de festejos con que esta institución actuará en el próximo centenario de nuestra independencia.

Asimismo, el doctor Oliver dará cuenta a la asamblea del estado de la Federación, y pedirá la cooperación de todos los delegados, como único medio de obtener un feliz éxito.

Música para el pueblo

La banda de música de la Municipalidad inició ayer, de 4 a 6 de la tarde, los conciertos semanales que dispuso dar en la intersección de la avenida diagonal Norte con la calle Florida.

Acudió a la audición un crecido número de personas, que aplaudieron repetidamente al maestro Malvagni y a los profesores de la banda.

Entre las obras que agradaron más cabe mencionar el Capricho italiano del compositor ruso Tschaikowsky, que fué ejecutado con gran aceptación, en los conciertos de la Sociedad Rural; las Escenas pintorescas, de Massenet; La cabalgata de "Walkiria", de Wagner, y la Sinfonía de "La fuerza del destino", de Verdi.

El canal de Panamá

Según las noticias recibidas, el 15 del corriente quedará nuevamente abierto el canal de Panamá, que se encontraba clausurado para el paso de los buques, a causa de los derrumbamientos de tierra que se produjeron.

Por consiguiente, las compañías de navegación que hacen viajes a los puertos del Pacífico, reanudarán sus servicios, pasando por el canal referido.

Gobernador de Entre Ríos

Hoy, a las 7 a. m., llegará por la estación Retiro el gobernador de Entre Ríos, doctor Laurencena.

Oro en las legaciones

Según comunicación telegráfica del ministro argentino en Roma, fueron depositadas ayer en aquella legación, las siguientes sumas: 12.400 libras esterlinas, 4.555 dólares, 15.000 francos y 1.680 marcos.

El centenario en la parroquia de Flores

Esta noche, a las 9, en los salones de la subintendencia municipal de Flores se reunirá la comisión local organizadora de los festejos que se celebrarán en dicha parroquia en ocasión del próximo centenario, a fin de considerar diversos proyectos presentados y discutir el programa general de las fiestas a realizarse.

Centenario de la independencia

La junta ejecutiva de una institución privada que se llama "exposición nacional del centenario", se ha dirigido a los poderes públicos, para expresarles la conveniencia de incluir en los festejos de julio próximo la inauguración oficial del certamen que aquélla organiza.

El telégrafo entre Hungría y Portugal

Según comunicaciones oficiales llegadas a la dirección general de correos y telégrafos la administración húngara ha suspendido el servicio telegráfico con Portugal.

Tormenta en Villa María

Después de las 11 se desencadenó anoche una fuerte tormenta de viento y lluvia en la zona de Villa María, que impidió funcionar con regularidad las líneas del telégrafo de la Nación en esa región.

La tormenta disminuyó de intensidad esta madrugada, después de las 2.

EN LA FACULTAD DE DERECHO

La conferencia de esta tarde

En el salón de actos de la Facultad de Derecho se realizará esta tarde, a las 5.30, la conferencia a cargo del delegado de Chile al congreso internacional de legislación uniforme, doctor Guillermo Subercaseaux.

El conferenciante tratará sobre la cuestión monetaria, es decir, uno de los puntos que comprende el programa de la alta comisión internacional.

El doctor Subercaseaux será presentado por el académico doctor Norberto Piñero.

A la conferencia han sido especialmente invitados todos los delegados de los países de América al congreso de legislación uniforme; los miembros del consejo directivo, el cuerpo académico, profesores y alumnos de la Facultad.

EL DIA SOCIAL

AGUEDA V. DE ACEVEDO RAMOS —Dejó de existir ayer a las cinco de la tarde la señora Agueda V. de Acevedo Ramos.

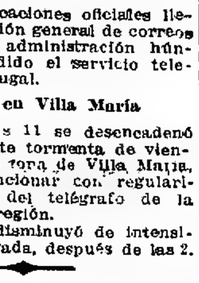

La extinta era una estimada dama que contaba en nuestra sociedad con numerosas vinculaciones y simpatías. Su espíritu exquisito le conquistó afectos y voluntades que fueron la expresión afectuosa del homenaje a las virtudes de la señora de Acevedo Ramos.

Contaba esta dama 79 años de edad.

Hoy serán inhumados sus restos en el cementerio de la Recoleta.

En la basílica del Socorro se oficiará antes una misa de cuerpo presente.

DOCTOR JOAQUIN AGUIRREZABALA — Dejó de existir ayer en esta capital el doctor Joaquín Aguirrezabala, que tenía una larga y distinguida actuación médica en Entre Ríos. En la ciudad de Gualeguay, donde residía, era muy apreciado por su saber y filantropía.

El doctor Aguirrezabala falleció en la casa del doctor Telémaco Susini, su hermano político, donde se encontraba accidentalmente, y sus restos serán conducidos hoy a Entre Ríos.

El extinto era también hermano político del gobernador de esa provincia, doctor Laurencena, y su muerte enluta a varias familias de esta sociedad, entre ellas las de Elizalde, Mugica, Susini, Marcó y Laurencena.

EL DOCTOR ARANTES — El presidente electo de San Pablo, doctor Arantes, ofreció ayer un almuerzo en el Tigre Hotel, al ministro del Brasil y a miembros de la legación.

Por la noche el distinguido huésped reunió a otro grupo de sus relaciones en una comida en el Jockey Club.

COMIDAS — En el Plaza Hotel se realizó anoche la comida ofrecida por el conde de Minotti y señora en honor del presidente de la delegación norteamericana, Mr. Mc. Adoo y su señora.

Fueron comensales, además:

El embajador de Norte América y señora de Stimson; ministro de Italia, comendador Cobianchi; ministro de España y señora de Soler y Guardiola; doctor Manuel M. de Iriondo y señora, Ricardo C. Aldao y señora, Miguel A. Martínez de Hoz y señora, Eduardo Alonso (hijo) y señora, Luis de Salamanca y señora, Pedro Christophersen, ministro de Suecia, y Luis Izquierdo.

ENLACES — Ayer por la tarde fué consagrado, en la capilla de las Victorias, el enlace de la señorita Lucrecia García González con el señor José Lorenzo Moreno.

Actuaron como padrinos la señora Irene Haitze de Moreno y el doctor José García González.

La novia hizo su entrada al templo del brazo del padrino, y el novio con la señora María Irene Moreno de Villanueva; luego les seguía el siguiente séquito:

Señora Lucrecia Suárez Pinto de García González con el señor Francisco Villanueva (hijo), Flavia Pinto de Suárez con Pablo E. Moreno, Manuela Maldonado de García González con José García González (hijo), Raquel Moreno de Real de Azúa con Ezequiel Real de Azúa, Elvira Paz de García González con Juan Carlos García González, Leonor Moreno con Eduardo Benegas, Clara Rosa Maldonado de Green con Jorge García González.

La nueva pareja se ausenta para Montevideo por una corta temporada.

—Para los primeros días de mayo ha sido fijado el enlace de la señorita Sofía Galíndez con el señor Ignacio Colombres Abella.

ECOS — La asociación de Nuestra Señora de Luján que sostiene un asilo de niñas en Flores ha presentado el balance correspondiente a marzo, con un saldo total de 36.898.37 pesos.

IN MEMORIAM — La congregación de las Hijas de María del colegio Santa Rosa hará oficiar una misa el domingo a las 9, por el descanso de la que fué congregante y presidenta, señorita María Mercedes Marcó del Pont.

Oficiará el director espiritual, monseñor Duprat.

DESDE FLORES — Fray Gabriel Emilio Cuello bendijo ayer por la tarde en casa de la familia de la novia el enlace de la señorita Amelia Marta Bird con el señor José Chaplin. Fueron padrinos la señora María B. de Chaplin y el señor Juan Gillon Bird.

CAMBIOS DE RESIDENCIA — Salidas: Regresó a Tucumán, la señora Elvira Salvatierra de Padilla.

—Para Santa Fe, los señores Jorge Paunero y Adolfo Madariaga.

—Para Tucumán, el señor Guillermo Altgelt.

—Para Córdoba, el alférez de navío, R. Allaga.

—Para su estancia en Pehuajó, el señor Carlos Arias y familia.

Llegadas: De Pirovano, el doctor Juan M. García Fernández, su familia y las señoritas de Ledesma.

—De Burzaco, el señor Alfredo Bradley y familia.

—De Mar del Plata, el señor Samuel Rosell y señora y la señorita Julia Sáenz Rozas, Luis Lamas y familia y el señor Carlos E. Madero, su señora Sofía Pérez y sus hijos.

—Del mismo punto, regresaron el lunes, el señor Federico Green y familia, y el señor Alberto del Solar Dorrego y su señora María Elena Green.

—De Mendoza, el señor Benjamín Civit.

ENFERMOS — Es satisfactorio el estado de la señora Leonor González Guerrico de García Uriburu.

—Mejorando, el doctor Uladislao F. Padilla.

—Mejorada, la señora María Florentina Moreno de Aizaga.

—Sigue bien, la señora Florencia Varela Ortiz de Fernández Górgolas.

—Mejor, la señorita Raquel Alvarez de Toledo.

—Lo mismo, la señora Dalmira Colombres de Paz.

—Sigue bien, la señora Silvia Saavedra Lamas de Pueyrredón.

—Se encuentra enfermo el ingeniero Juan A. Buschiazzo.

—Es delicado el estado del señor Félix Gaztelu.

NECROLOGIA — Fueron inhumados ayer por la tarde en el cementerio del Oeste los restos del señor Luis Dubois, cuyo fallecimiento ha sido muy deplorado en el círculo de los que fueron sus colegas y amigos.

Una delegación de la Sociedad Central de Arquitectos asistió al sepelio.

—Mañana se dirán misas en la iglesia del Salvador en memoria del joven Hernán Luis Vitta Huergo.

—Hoy llegarán de Pehuajó, para ser inhumados en el cementerio del Norte, los restos del señor Diego A. Kavanagh.

El extinto era un estimable caballero de la colectividad irlandesa, y uno de nuestros progresistas ganaderos.

—Por el descanso de la señora Ana Browne de Hughes se rezarán misas hoy en el templo de la Merced.

—Mañana se dirán misas en la basílica del Socorro, por el descanso de la señorita Enriqueta Bollini Roca.

—En la capilla de San Roque se rezarán misas generales mañana a las 9 a. m., por el alma de la señorita Amalia G. Cuello.

—En Paraná dejó de existir la señorita María Eugenia Uzal, hija del ingeniero agrónomo Conrado Martín Uzal. Hacía unos días que había llegado con su familia a la capital de Entre Ríos cuando cayó víctima de la difteria. Era una niña bella, llena de hermosas cualidades y su fallecimiento ha producido desolación en su hogar.

ARTE Y TEATRO

Delia de Franciscus — Esta joven violinista, ya ventajosamente conocida de nuestro público, dará próximamente algunos conciertos con acompañamiento de orquesta, cuyo programa anunciaremos oportunamente.

Opera—El propietario de este teatro, señor Vicente Cucullu, ha dirigido al intendente municipal una comunicación en la que hace constar que en el contrato celebrado por dicho señor con el empresario, señor Enrique Bonelli, ha establecido una cláusula por la cual se estipula que deberá quedar a disposición de las autoridades nacionales y municipales el palco oficial de que siempre han dispuesto en ese coliseo.

El objeto del señor Cucullu al establecer esta condición ha sido mantener la costumbre tradicional de que en el teatro de la Opera haya una localidad de preferencia exclusivamente destinada y a disposición incondicional del Presidente de la República, miembros del gobierno, del cuerpo diplomático o de las autoridades superiores municipales.

Mayo—Hoy a bordo del trasatlántico "León XIII" llegará a Buenos Aires José Palmada, primer actor y director de la compañía que ha de actuar en este teatro y cuyo elenco es el siguiente:

José Palmada, Arsenio Perdiguero, Asunción Pastor, Gabino de la Muela, Mercedes Díaz, Rosario Granados, Amparo de la Vega, Elvira Alimendi, Pilar Cámara, Felipe Parés, Juan Robles, Ramón Serrano, Manuel Albaladejo, Francisco Ruiz París, Augusto Soto, Ceferino Bello, Manuel Ochoa, Juan Piñeiro, Joaquín Marín, Francisco Sáiz.

Maestro director y concertador, Rafael Palacios.

La presentación de dicha compañía se efectuará el viernes 14 del corriente.

Marconi — El próximo lunes se anuncia la función en honor y beneficio de la tiple cómica Amparo Garrido.

Tierra Argentina— Como anunciamos oportunamente se estrenará esta noche en el Biógrafo Imperial la película titulada Tierra Argentina. De acuerdo con las indicaciones que hiciéramos el día en que se exhibió en sesión privada, ha sido adelgazada en buena proporción, suprimiéndose, todas las escenas que pudieran resultar pesadas y de los episodios, de poco interés. Así corregida, resulta muy interesante, menos difusa y encuadrada con estricto arreglo al argumento.

CONGRESO EVANGELICO

Informaciones diversas

Un grupo numeroso de delegados al congreso evangélico latinoamericano, recientemente celebrado en esta capital, efectuó ayer una visita a las principales escuelas primarias e institutos normales y secundarios de Buenos Aires.

La comitiva, que la presidía el doctor Halsey, dedicó toda la mañana a esa tarea, y recogió, como fruto de la excursión, impresiones agradables, sobre el estado de adelanto de nuestra edificación escolar, la ordenación de las aulas y el elemento infantil que las llena.

La visita escolar de ayer se extendió también a las escuelas e institutos filantrópicos argentinos, donde fueron los delegados deferentemente atendidos por el señor Williams C. Morris, superintendente, y por el doctor José M. de la Ruá, director del establecimiento de Palermo.

Por la noche, a las 8.30, los delegados fueron agasajados en el salón Operal Italiani, Sarmiento 1370, con una recepción de despedida, en la que hicieron uso de la palabra varios oradores.

Los delegados se embarcarán el lunes próximo en el vapor "Drina", con destino a Río de Janeiro, donde se efectuará el quinto y último congreso regional evangélico latinoamericano.

NOTICIAS DE POLICIA

LAMENTABLE SUCESO

VARIAS PERSONAS INTOXICADAS

Un hombre y una niña muertos

En la casa de la calle Iberá 2564, después de almorzar, se sintieron ayer enfermos los hermanos Vicente, Adela y Rudecindo Ruzzi y José Antonio y Samuel Cupermann, con síntomas de hallarse intoxicados.

En ambulancias de la Asistencia Pública, los enfermos fueron llevados al hospital Pirovano, donde anoche falleciéron Vicente y Adela.

Por los datos que nos suministró la comisaría 39.ª, que tomó intervención en la averiguación del suceso, debido a un vecino que oyó los quejidos de los intoxicados y dió cuenta a la policía, sabemos que Adela preparó una fuente de tallarines y por error empleó una porción de arsénico.

Los hermanos Ruzzi fueron invitados a comer por los Cupermann; ambas familias son vecinas.

Adela tenía 14 años de edad, y era argentina y Vicente contaba 48 años y era italiano.

Sus cadáveres han sido enviados a la Morgue por orden del juez de instrucción doctor Domínguez, a quien hoy el subcomisario Martínez entregará el sumario relativo al hecho.

Los demás enfermos, de acuerdo con el informe que nos dieron en el hospital a las 2 de esta madrugada, han sido puestos fuera de peligro.

LA CAMPAÑA CONTRA EL JUEGO

Empleados de la sección leyes especiales de la división de investigaciones, detuvieron ayer a Santiago Feliz y Rafael Zarra, en un almacén de la calle Ecuador y en una peluquería de la calle Cerrito, respectivamente, y les secuestraron jugadas y programas para las carreras de caballos, y otros elementos probatorios de que los nombrados eran "redobloneros".

Los detenidos serán interrogados por el comisario Eduardo I. Santiago, y luego puestos a disposición del juez correccional en turno.

Pequeños incendios

Ayer, a las 7 de la noche, telefónicamente fueron requeridos los auxilios de los bomberos, de la casa existente en la calle Uruguay 18, cuyos pisos primero y segundo se encuentran ocupados por el doctor Miguel Ochoa y su familia.

En una habitación situada en los fondos del segundo piso, ocupada por la servidumbre, se originó un pequeño incendio, quemándose una cama, varios otros muebles y algunos objetos, todo lo que fué valuado en 500 pesos. La finca, propiedad de la señora Blanca de Mastini, sufrió perjuicios por valor de 300 pesos.

—En un dormitorio de la casa Bartolomé Mitre 1984, ocupado por el doctor José Gregorio López y su familia, anoche, a las 10.30, se produjo un principio de incendio originado, según se supone, por una colilla de cigarrillo.

Se quemaron dos camas de nogal con incrustaciones de bronce, y otros muebles, valuados en 1.300 pesos.

Llamados los bomberos, concurrieron al mando del comandante Graneros, e impidieron que el fuego se propagara a las habitaciones contiguas.

Riña entre hermanos

En la casa de la calle General Paz número 3657, por cuestiones privadas, se trabaron en riña los hermanos José y Ramón Oseira, y el último de los nombrados, armado de un cuchillo, infirió una herida en el costado izquierdo a su rival.

La víctima fué llevada al hospital Pirovano, donde informaron que la herida era de poca importancia.

El heridor, que en el primer momento huyó, fué detenido poco después por un empleado de la citada comisaría.

Percances en el trabajo

En la esquina de las calles Avellaneda y Granaderos, ayer por la tarde, el carrero Ramón Vázquez, español, de 26 años de edad, casado, domiciliado en la casa de la calle Pueyrredón 2348, guiaba una chata tirada por tres caballos. Al pretender castigar a los animales, resbaló y cayó al suelo, pasándole las ruedas del vehículo por sobre del cuerpo.

Resultó la víctima con heridas de gravedad en diversas partes del cuerpo, de las que se asiste en el hospital Teodoro Alvarez.

Robos y hurtos

Se presentó en la comisaría 2ª, Juan Pisano, y denunció que en la Avenida de Mayo, entre las calles Perú y Bolívar, ladrones desconocidos le han sustraído un reloj y cadena de oro que estima en la suma de 500 pesos.

—Polonia C. de Aulc, domiciliada en Bella vista 958, denunció en la comisaría 25ª la sustracción de una máquina de coser y otros efectos, cuyo valor no puede precisar.

Accidentes del tráfico

En la calle Lynch al llegar a la de Peperí, Fernando Blanco, al pretender detener los caballos del carro guiado por Antonio Maura, cayó al suelo y al pasarle una de las ruedas por encima del cuerpo le ocasionó heridas de relativa importancia, de las que se asiste en el hospital Ramos Mejía.

EN EL PUERTO

Accidente fatal

A bordo del vapor inglés "Brodholme", surto en el dique 1, el carpintero Francisco Castagnari fué arrojado por una lingada de bolsas de maíz sobre el muelle, desde una altura de ocho metros, y resultó con lesiones internas tan graves que falleció al ser conducido al hospital Rawson.

El extinto era italiano, casado, y tenía 65 años de edad.

PROVINCIA DE BUENOS AIRES - INFORMACIÓN GENERAL

INFORMACION AGROPECUARIA

EL CENSO GANADERO

LLUVIAS EN LA CAMPAÑA

(De nuestra sucursal en La Plata)

El presidente del censo ganadero, señor Pagés, ha comunicado al ministerio de Obras Públicas, que se ha terminado esa operación.

El censo se levantó el 19 de marzo y los resultados que se conocen hasta ahora, permiten asegurar el buen éxito de esa operación.

Se ha iniciado ya la compilación de las fichas, que se hace a medida que van llegando de las diversas localidades, para lo cual se ha modificado el personal, en la siguiente forma:

Cesantes, los comisarios de zona Marcos J. Díaz y Miguel Marín, los subcomisarios Román P. Etcheverry, Pedro Doffou, Juan Doburu, Fernando Calcerán y Victoriano Domeño, los escribientes dactilógrafos José Avendaño y Mariano J. Quinteros, y el dibujante Delfor Cáceres. Estas supresiones importan 1.200 pesos mensuales.

En reemplazo de los cesantes, se ha nombrado escribientes compiladores, a Carlos M. Urraza, Félix Villar, José M. Flaqué, Alfredo Carlevaro, Domingo Linsael, Isabel Fanell, Juan B. Dualde, Carlos Iriarte, Alberto R. de Marco, Ignacio Ramírez Abella y Enrique L. Sanders.

(De nuestros corresponsales, por telégrafo)

LA EXPORTACION DE CEREALES

Bahía Blanca, abril 6—Durante la semana que finalizó el 2 del corriente se exportaron por los puertos locales 55.091 toneladas de maíz 5.601 de avena, 4.123 de cebada y 20.095 de lino.

LLUVIA EN LA CAMPAÑA

De la Garma (Juárez), abril 6—Hoy llovió 24 milímetros.

Sigue el tiempo tormentoso

Pehuajó, abril 6—Desde primera hora llueve a pequeños intervalos, con beneficio para los campos.

La Plata, abril 6—En las estaciones del ferrocarril Provincial de La Plata a Meridiano V, se han hecho las siguientes observaciones pluviométricas de la lluvia caída ayer: Badano 14, Mira Pampa 10, Roosevelt 14.

LA COSECHA DE MAIZ

Patricios (Nueve de Julio), abril 6—Dentro de breves días terminará la recolección del maíz. En algunos sitios ha comenzado ya la siembra de avena.

Hay abundancia de braceros.

CHACRA DE PATAGONES

El director de la chacra experimental de Patagones ha pedido al ministerio de Obras Públicas, autorización para exponer al público un tema agrícola de interés para la región en que la escuela actúa, de acuerdo con una indicación que le ha hecho la dirección de enseñanza agrícola del ministerio nacional del ramo.

DE NUESTRA SUCURSAL

LA PLATA

RENOVACION LEGISLATIVA

EL PROCEDIMIENTO DE LA JUNTA ELECTORAL

ESCRUTINIO DE LA SECCION SEXTA

Cuando se termine el escrutinio que realiza la junta electoral de la provincia, deberá hacerse la suma general de los votos computados en cada sección, y la del número de sufragios que haya obtenido cada una de las listas de candidatos, clasificando dichas listas, según la denominación que les hayan dado los sufragantes.

El procedimiento que la junta electoral deberá seguir después, es el siguiente:

Dividirá el número total de sufragantes por el número de senadores o diputados que corresponda elegir a la sección, según la convocatoria. El cociente de esta operación será el cociente electoral. Dividirá por el cociente electoral el número de votos obtenidos por cada lista. Los nuevos cocientes indicarán el número de candidatos que resulten electos de cada lista. Las listas cuyos números de votos no alcancen al cociente, no tendrán representación.

Si la suma de todos estos cocientes no alcanzare al número total de representantes que comprende la convocatoria, se adjudicará un candidato más a cada una de las listas, cuya división por el cociente electoral haya arrojado mayor residuo, hasta completar la representación.

En casos de residuos iguales, se procederá por sorteo.

Para designar los candidatos electos de cada lista, la junta procederá en la siguiente forma: hará la suma de los votos obtenidos por cada candidato, sin acumularla en ningún caso los que tuviera en otra lista. Si un candidato hubiese sido votado en más de una lista, se le eliminará de las listas en que tuviese menor número de votos, en proporción al total de las listas. Se proclamarán electos a los candidatos que hubiesen obtenido el total de sufragios de la lista, y en seguida a aquellos que no tuviesen con ese total una diferencia mayor que la mitad del cociente; si excedieran los candidatos en esas condiciones al número que le corresponde a la lista, se eliminarán por sorteo los que excedan. Si con la operación anterior no resultase integrada la representación, se completará ésta, sorteándose a los demás candidatos de la lista.

Las cámaras legislativas deberán reunirse el día 20 del corriente para juzgar de las elecciones y de la calidad de los títulos de los candidatos.

—

La junta electoral de la provincia prosiguió ayer el escrutinio de las elecciones celebradas el 26 de marzo, y realizó el de parte de la sexta sección electoral, con los resultados de que informa el cuadro adjunto:

PARTIDOS	Conservadores.	Socialistas	Independientes.	Socialistas argentinos.
Cnel. Vidal	219	—	—	—
Cnel. Dorrego	164	4	104	—
Gral. Alvarado	126	—	—	—
Gral. La Madrid	670	4	—	—
G. Pueyrredón	419	495	—	—
Guaminí	363	2	—	—
Juárez	38	32	—	25
Laprida	177	—	—	—
Lobería	283	9	—	—
Necochea	443	58	—	—
Olavarría	161	14	—	—
Patagones	338	12	—	—
Puan	191	22	—	—
Pellegrini	514	3	—	—

Se anularon 9 mesas de Olavarría porque todas venían con grandes diferencias en el cómputo de votos consignado en el acta. El fiscal del partido Socialista, diputado Ballivián, pidió que los antecedentes de esas 9 mesas pasaran al juez del crimen.

Falta escrutar cinco partidos para terminar con la sexta sección.

Tierras de Patagones

El Poder Ejecutivo aprobó ayer el remate efectuado el 27 de febrero último de arrendamiento de treinta y cinco fracciones de campo fiscal ubicadas en el partido de Carmen de Patagones, con una superficie de 42.500 hectáreas y 50 áreas, y autorizó al director general de tierras y geodesia para firmar los nuevos contratos.

Renta fiscal

Ingresaron ayer al tesoro provincial por concepto de impuestos fiscales 486.089.68 pesos. De esta cifra corresponden 288.977.59 a la contribución territorial, 94.758.10 a la producción agropecuaria, 15.644.01 a los caminos, 11.237.67 a los desagües y 3.060 a las marcas.

Montepío Civil

Han sido resueltos definitivamente por el Poder Ejecutivo los siguientes expedientes de montepío:

Mauricio Soto, Félix Jofré, Miguel Suárez, José A. Merlo, herederos de Carlos R. Blanco, Fernando E. Lagrange, Rómulo B. Priba, Atilio Castiglioni, Félix Ramírez, Ramón Iramaín y Ezequiel Barrera.

—La tesorería del montepío civil principió ayer el pago de las jubilaciones y pensiones por el mes de marzo.

EN LOS MUNICIPIOS

CENTRO DE FOMENTO DEL BARRIO SUR

En la primer reunión efectuada por la comisión directiva de este centro platense se resolvió crear, anexa al mismo, una biblioteca, que se denominaría Adolfo Alsina.

Además se resolvió denominar al centro Liga de Fomento del Barrio Sur y biblioteca Adolfo Alsina.

FUNDACION DE UN PUEBLO

La dirección de salubridad ha informado respecto del análisis de dos muestras de agua obtenidas en los terrenos en que se pretende fundar el pueblo Tedín Uriburu por la compañía de Tierras del Sud. Ambas muestras se califican de buenas.

CRONICA SOCIAL

(De nuestra sucursal en La Plata)

PRO CRUZ ROJA BELGA — Se ha confeccionado ya el programa de la fiesta que se realizará en el teatro Argentino el domingo próximo, a beneficio de la Cruz Roja Belga, la cual ha despertado general interés en nuestros círculos sociales.

Las señoritas que tomarán parte en los cuadros vivos de Miss Cavell y de la Cruz Roja son Celina Argüello, María Luisa Pando, Mercedes Gondra, Marta, Irma, y Elena Della Croce, María Elena y Emma Rivera, Paula Arrambide, Esther Kelly, María Luis Ves Lozada, Esther Lecot, Cora y María Osborn, Marta y Elena Fablet. Los ángeles del cuadro "Miss Cavell" serán representados por las niñitas Esilda y María Carmen Sal, Mercedes Fablet, María Mercedes Malenchini, Carmen Felisa Rivas y Felisita Cortés.

En el momento en que se represente el cuadro titulado "Mis Cavell", el poeta Almafuerte recitará su evangélica dedicada a esa heroína.

ENLACE — En el domicilio de la familia de la novia, se consagrará el 27 del corriente el enlace de la señorita María Teresa Camilo con el señor Evaristo C. Rodríguez.

EL SEÑOR LUIS M. DOYHENARD —Dentro de la gravedad del estado en que se encuentra el señor Luis M. Doyhenard, se ha operado una leve mejoría.

EL CONCIERTO DE ANOCHE — Se efectuó anoche en el teatro Ideal el concierto de guitarra de la señorita Josefina Robledo, quien ejecutó con gran maestría un interesante programa de autores célebres y mereció largos aplausos.

En los palcos y plateas vimos a las siguientes familias:

De la Fuente, Silva, Lezama, Quijano, Lecot, Costa, Montes de Oca, Gil, Visconti, Albina, Guzmán, Morales, Cufré, Crola, Anselmino, Maestri, Carbonell, Notari, Manzanares, Selva, Crispo, Ambrosis, Anasagasti, della Croce, Aguilar, Pérez Varas, Susini, Sandoval, Storm, Lozano, Dumm, Oyharzábal, Bayma, Laurel, Duhalde, Arrondo, Rossi Bugni, Valdez, Pelzomburu y otras.

TARDES DE BOSQUE — En el paseo del Bosque se realizó ayer una reunión de familias, que amenizó la banda de policía. Entre otras estuvieron las siguientes:

White, Barrios, Ves Lozada, Liliedal, Elicabe, Anzoategui, Abascal, Roldán, Bermejo, Pera Echagüe, Sarrias Benítez, Perdriel, Urraza, Campos, Alemán, Lecot, Villafañe, Isla Viejra, Belén, García, Cortina, Badi, Portela, Chanetón, Aparicio, Estegui, Ramos Quintana, Johanneton, Lavié, Coppi, Mallo, Oyuela, Cometto, Ramírez, Milani, Nápoli, Susini Sandoval y otras.

POR LOS TEATROS — Ante numerosa concurrencia se realizó anoche en el teatro Avenida, una función extraordinaria a beneficio de los prestidigitadores e ilusionistas Elías, con el concurso de la cantante italiana Pina Monti, los duetistas "Los Chilos", el trasformista Herdoc, Los Rosales y la bailarina Ana Cristhensen.

—Se estrenó con buen éxito anoche, en el teatro Olimpo, la celebrada tonadillera Teresita Zazá, que obtuvo el aplauso unánime de la concurrencia.

—La compañía de comedias y variedades que dirige el actor Paco Alvarez, continúa trabajando en dicho teatro.

TARDES DE PLAZA — Esta tarde, de 4 a 6, ejecutará en la plaza San Martín la banda de guardianes de cárceles.

La misma banda y a la misma hora ejecutará mañana en la plaza Rivadavia.

VIAJEROS — Para la capital federal la señora Ciriaca Silva de Abascal.

—Para el mismo punto el señor Arturo Freyer Spangenberg.

ENFERMOS — Guarda cama la señora María Alonso de Elicabe.

(De nuestros corresponsales, por telégrafo)

Bernal (Quilmes), abril 6 — En el salón biógrafo de ésta, una comisión de señoras dará una interesante fiesta a beneficio de la sociedad San Vicente de Paúl, en los primeros días de mayo.

Varios números del programa estarán a cargo de niñas.

Bahía Blanca, abril 6 — Para Buenos Aires, el doctor Camilo Fonrouge.

Mercedes, abril 6 — Se ha radicado en esta ciudad el juez de lo civil doctor Alberto L. Espinosa.

Neild (Nueve de Julio), abril 6 — Ayer fué bendecido en el templo parroquial de Nuevo de Julio el enlace de la señorita Francisca Golcoechea con el señor Arturo Arzuaga. En el acto religioso actuaron como padrinos el señor José Golcoechea y la señora Manuela S. de Arzuaga. En el acto civil fueron testigos por parte de la novia los señores Pedro Verazi y R. Martínez y por parte del novio los señores Ricardo y Daniel Arzuaga.

El enlace se efectuó en la intimidad debido al luto que guarda la familia del novio.

La nueva pareja se ha ausentado a Montevideo, en viaje de placer.

Bernal (Quilmes), abril 6 — El domingo próximo, a las 3 p. m., se efectuará una fiesta literaria y musical, organizada por la asociación de ex alumnas de María Auxiliadora, que preside la señora Emilia de Bo, a beneficio de los niños pobres.

Mercedes, abril 6 — Esta noche se efectuó en el teatro Español una función a beneficio del hospital de Caridad, que estuvo muy concurrida.

Pehuajó, abril 6 — Honda impresión de pesar ha causado en este vecindario el fallecimiento del vecino señor Diego A. Kavanagh, quien se había granjeado grandes simpatías por sus buenas dotes personales. Militaba en las filas del partido Radical, de cuyo comité local era vicepresidente. Sus restos serán conducidos a esa metrópoli, acompañados por una delegación radical.

ENSEÑANZA UNIVERSITARIA

LA CATEDRA CERVANTINA DE ROJAS

Se realizó ayer por la tarde, en la sala magna de la Universidad, ante una numerosa concurrencia, la segunda conferencia sobre Cervantes, del señor Ricardo Rojas.

El conferenciante se refirió a la vida accidentada del escritor, especializándose principalmente con su nacimiento y su muerte. Leyó y citó documentos interesantes al respecto.

En la conferencia próxima, que se realizará el martes, a las 5.45 p. m., desarrollará el siguiente tópico: Psicología de Cervantes—Su educación —Su cultura filosófica y literaria.

EDUCACION

ESCUELA NORMAL POPULAR DE LA PLATA

Su incorporación a la nacional

Por decreto de ayer, el Poder Ejecutivo de la Nación ha resuelto incorporar a la escuela normal nacional de profesoras de La Plata la escuela normal popular.

Los estudios que realicen las alumnas de la última, serán válidos no sólo en la provincia, como sucede actualmente, sino en toda la República.

De acuerdo con esta resolución, la comisión directiva de dicha escuela se reunió ayer extraordinariamente y resolvió comunicar este hecho al director general de escuelas, doctor Sánchez Sorondo, y agradecer a este funcionario y a los profesores Rodolfo Senet, Víctor Mercante y Celso Latorre, sus buenos oficios prestados a la institución con este motivo, en su carácter de funcionarios del Ministerio de Instrucción Pública.

Al mismo tiempo y considerando que la incorporación de la escuela provocará una mayor afluencia de alumnas, sobretodo en los primeros años, ha resuelto autorizar a la dirección para crear una nueva sección del primer año y ampliar, por última vez, hasta el 15 del corriente mes, la inscripción de alumnas, a quienes sólo se les exigirá certificado de aprobación del sexto grado, 14 años de edad, certificados de vacuna y de buena salud.

TRIBUNALES

ACUSACION CONTRA EL JUEZ STOLBIZER

Fallo favorable al acusado

(De nuestro corresponsal)

Mercedes, abril 6 — El juez doctor Diógenes Díez Gómez ha fallado en el asunto que se seguía contra el juez del crimen doctor Stolbizer, con motivo de la denuncia que hiciera ante el jurado de enjuiciamiento el señor Honorio Lartigau Lespada, de la cual LA PRENSA se ocupó en su oportunidad.

El agente fiscal doctor Milton Lima, a quien le fué pasada la denuncia, para que formulara la acusación correspondiente, por excusación del fiscal doctor Angel Gordillo, presentó días atrás su dictamen.

Dice el doctor Lima, en su exposición, que ha practicado un prolijo estudio de la causa sobre "juegos prohibidos" instruída contra Camilo Lavallen en Mercedes; a que se hace referencia en la denuncia de Lartigau Lespada, que acompaña el presidente del jurado de enjuiciamiento, "a los efectos a que hubiere lugar", y llega a la conclusión de que en ella no hay elementos que sirvan para iniciar un procedimiento criminal contra el juez del crimen doctor Enrique A. Stolbizer, por delitos ajenos a sus funciones.

En efecto, el origen de la causa fué haber sorprendido la policía a un grupo de personas que se nombran, jugando a "juegos prohibidos", en el interior del local que ocupa el Club de Gimnasia y Esgrima de Mercedes.

La policía no se presentó precisamente para sorprender la jugada, sino porque esa misma noche, en una riña entre los jugadores, se produjo un homicidio.

El sumario, que detalla los nombres y domicilios de las personas que fueron halladas dentro del local donde se jugaba, no menciona al doctor Stolbizer, a quien nadie nombra para inculparle cosa alguna; de las declaraciones del encausado Lavallen y demas personas que han depuesto, no resulta indicio alguno capaz de unificar un cargo que demuestre que haya tenido participación en los juegos prohibidos que se realizaban.

El encausado Lavallen, ha confesado que la noche del 31 de octubre del año próximo pasado, en su carácter de cantinero del Club de Gimnasia y Esgrima y encargado durante el referido mes de reemplazar al empleado Anselmo Laresca, en las funciones de fichero y de percibir las utilidades, que entregaba a un miembro de la comisión, generalmente al tesorero o al empleado de la institución Andrés Repetto, hizo entrega al juez de la causa, de la libreta agregada al sumario. Esa libreta, sigue diciendo el fiscal, carece de encabezamiento, no tiene indicaciones que denoten a quién pertenece y no contiene firmas que puedan atribuirse al doctor Stolbizer.

La denuncia indica que en varias páginas de esta libreta, hay constancia de la entrega de las coimas asentadas de puño y letra del juez a quien se acusa.

Efectivamente, en esta libreta anónima, presentada por un encausado como perteneciente al Club de Gimnasia y Esgrima, y que el tesorero de dicho club, señor Torres, dice que cree reconocerla como una que para sus apuntes llevaba el club y en las que se anotaban por algunos de los miembros de la comisión las cantidades donadas por los socios cuando se organizaba algún juego, existe realmente anotada en las líneas que indica el denunciante, la palabra "pocker 7.50", y con otras cifras, sin que nada autorice a afirmar que el juez del crimen, doctor Enrique A. Stolbizer haya percibido para sí esas cantidades. Todo autoriza a creer, prosigue el fiscal, que si alguna de esas anotaciones son de su puño y letra, lo habrá hecho, como lo refiere el tesorero, en su carácter de miembro de la comisión directiva del Club de Gimnasia y Esgrima, que goza de personería jurídica, circunstanc

PROVINCIA DE SANTA FE

INFORMACIÓN GENERAL

DE NUESTROS CORRESPONSALES

ADMINISTRACION PROVINCIAL

EL PAGO DE PATENTES

Santa Fe, abril 6—El presidente del Centro de Almaceneros, de esta ciudad, ha dirigido una nota al ministro de Hacienda de la provincia, en la que le pide una espera prudencial para el pago de las patentes que el gobierno comienza cobrar después del 15 por vía de apremio.

Arguye en su nota, que el gremio de almaceneros es el más castigado por la crisis, pues son sus deudores muchos empleados provinciales a quienes se les deben hasta tres meses de sueldo y los obreros carecen de trabajo desde hace largo tiempo.

INSTRUCCION PUBLICA

PAGO DE HABERES

Rosario, abril 6 —Desde mañana, la inspección nacional de escuelas pagará los haberes por el mes de febrero.

LA ESCUELA INTERMEDIA

Rosario, abril 5 — El lunes próximo se iniciarán en el local de la escuela superior de comercio, los cursos del primer año de la escuela intermedia.

Los candidatos que deseen ingresar deberán presentarse con el certificado que justifique tener 10 años, o más, de edad, otro de vacunación y un tercero del cuarto grado.

Las clases funcionarán de 7.45 a. m. a 12 m.

La enseñanza comprende: aritmética, geometría, historia argentina, geografía económica del país, castellano, inglés, dibujo y caligrafía.

EN HOMENAJE A CERVANTES

Rosario, abril 6 — De conformidad con la disposición ministerial y previa una reunión de profesores celebrada esta tarde, la dirección de la escuela industrial, de la Nación, resolvió realizar un acto en homenaje a Cervantes, los días 17, 18 y 19 del corriente, en dicho establecimiento.

Resolvió, igualmente, que el 19, a las 8.30 de la mañana, el profesor Daniel B. Pérez, dé a todos los alumnos en el local de la Biblioteca Argentina, una conferencia sobre la personalidad de Cervantes y sus obras.

A esta conferencia serán especialmente invitados todos los profesores.

AGRICOLAS

COOPERATIVA AGRICOLA

Rosario, abril 6—El domingo próximo, los colonos de Serodino, departamento de Iriondo, efectuarán una asamblea para constituir una cooperativa agrícola.

A esta reunión concurrirá el agrónomo regional señor Devoto.

EXPORTACION DE GRANOS

Santa Fe, abril 6—Por el puerto de Rosario se exportaron las siguientes partidas de granos:

Para San Vicente, 1.876.000 kilos de lino y 1.418.307 de trigo; para Las Palmas, 429.200 kilos de lino; para Lingham, 367.223 kilos de lino; para Liverpool, 1.466.040 kilos de lino, y 1.858.800 de trigo.

EN LA CAPITAL

EL DIA SOCIAL

Santa Fe, abril 6—En junio contraerá enlace en Córdoba la señorita María Larisa Garay con el señor José María Lassaga.

MUNICIPALES

CONSTRUCCION DE MINGITORIOS

Santa Fe, abril 6 — Se ha iniciado la construcción de dos mingitorios públicos, de acuerdo con el proyecto presentado por el señor Manuel Guisasola, cuando desempeñaba el cargo de concejal.

Por dicho proyecto, deberán ser construídos seis más.

PEONES MUNICIPALES IMPAGOS

Santa Fe, abril 6—Los barrenderos municipales se quejan por no haber cobrado aún los sueldos por enero.

NOTICIAS DE POLICIA

HERIDO DE UN BALAZO

Santa Fe, abril 6 — Comunican de Tostado, que Lorenzo Alamedón hirió de un balazo a Tomás González.

DIVERSAS INFORMACIONES

CONSEJO DE HIGIENE

Santa Fe, abril 6—El Consejo de Higiene pidió a la jefatura política de Las Colonias, que prohiba a la mujer Schmitzdorff que continúe vendiendo al público especialidades farmacéuticas.

También resolvió notificar a José Fernández, de San Jenaro, que le queda prohibido el ejercicio de la medicina.

ANIVERSARIO DEL REY DE BELGICA

Santa Fe, abril 6—En el Charmant Theatre se realizará, el sábado una fiesta con motivo del aniversario del natalicio del rey Alberto de Bélgica.

ROSARIO

POLIGONO DEL TIRO FEDERAL

Nota a la dirección general de tiro

Rosario, abril 6—Con motivo de la clausura del polígono del Tiro Federal, de ésta, un grupo numeroso de estudiantes, menores enrolados y reservistas, ha enviado una nota a la dirección general de tiro, en la que le manifiesta que la clausura de dicho polígono redunda en perjuicio de los estudiantes y menores enrolados, que se ven así imposibilitados de reunir las condiciones de tiro según el reglamento, para acogerse a los beneficios que acuerda la ley respectiva.

Esa medida perjudica igualmente a quienes, después de haber satisfecho las condiciones reglamentarias, se hallen imposibilitados para practicar domiciliariamente, viéndose en el caso de tener que rendir en condiciones desventajosas tales pruebas en oportunidad de su incorporación al ejército.

La clausura del polígono, llevará a la indiferencia por un deporte tan noble, lo que militar y patrióticamente considerado, no es conveniente a los altos intereses de la Nación, ya que la práctica del tiro y el conocimiento del mismo por los ciudadanos, es factor primordial entre los muchos que concurran a la seguridad de la República.

Por todas las razones expuestas, los firmantes, en número de 600, solicitan de la dirección general que ordene la reapertura del polígono mencionado.

EL DIA SOCIAL

Rosario, abril 6 —Continuó hoy con buen éxito la "kermesse" de caridad que funciona en el teatro Colón. El local se vió concurrido por un selecto número de familias de esta sociedad.

—El lunes se oficiará un funeral en el templo de San Cayetano, por la señora Teresa Vila de Otero.

—Mañana se oficiará otro por el doctor Eugenio Puccio y Benza.

—Partió para ésa el doctor Ovidio A. Lagos.

—Para Santa Fe, el doctor José M. Bavalla.

—Ha despertado interés entre la colectividad alemana y en esta sociedad, el anuncio del concierto instrumental que la Sociedad Alemana de canto efectuará a beneficio del hospital Alemán.

MUNICIPALES

VARIAS INFORMACIONES

Rosario, abril 6—Se ha ordenado al departamento de obras públicas municipal que proceda a la construcción del pavimento en las calles Ayacucho y Cerrito, y Ocampo y Primero de Mayo.

Esta obra tiene por objeto habilitar esas vías, hoy intransitables.

—La intendencia ha adquirido doscientos metros de cemento armado, para destinarlo a tapar los nichos, sustituyendo así el material que empleó hasta ahora.

—Las ferias francas siguen funcionando con buen éxito. En un sólo día se ha llegado a vender 600 kilos de carne, y el domingo último se vendieron 938 kilos de carne de cerdo.

NOTICIAS DE POLICIA

Rosario, abril 6—El menor que falleció ayer a consecuencia de un accidente, que sufrió en el hipódromo mientras ejercitaba un caballo, ha sido identificado. Se llamaba Natalio Díaz, argentino, de 17 años.

El cadáver fué entregado a sus deudos, que se domiciliaban en la calle Ayacucho 2033.

—Ha sido detenido Benito Vázquez, acusado de lesiones graves.

—Empleados de investigaciones, descubrieron esta madrugada a una gavilla de ladrones que vivían en la casa Corrientes 455.

EL CLANDESTINISMO

Rosario, abril 6 — A pesar de las promesas del intendente municipal, aún no ha disminuído la plaga del clandestinismo en la sección cuarta.

CENTROS SOCIALES

Rosario, abril 6 — Para el sábado anuncian interesantes fiestas el Círculo Valenciano y el centro Corona de Laureles.

—Mañana, a las 8.30 p. m., celebrará asamblea el centro La Flor del Pago, con el fin de tratar diversos asuntos.

DIVERSAS INFORMACIONES

OBRAS PUBLICAS EN CAÑADA SAN ANTONIO

Rosario, abril 6 — La Sociedad Rural de Rosario, ha enviado un telegrama al Ministro de Obras Públicas de la Nación, en el que la solicita que no sean suspendidos los trabajos de canalización en Cañada San Antonio.

Esas obras tienen por objeto evitar que se reproduzcan las inundaciones de la vez pasada y que ocasionaron tan enormes perjuicios a esa importante región.

Parece que hay el propósito de paralizar los trabajos, y a pedido de un grupo de propietarios de dicha zona, la Sociedad Rural hace esa gestión.

RECAUDACION ADUANERA

Rosario, abril 6—La aduana recaudó hoy la cantidad de 31.515 pesos. Lo recaudado desde el primero de enero hasta la fecha, asciende a 1.646.855 pesos.

BOLSA DE COMERCIO

Rosario, abril 6—Son numerosas las solicitudes que ha recibido hasta ahora la Cámara Sindical de la Bolsa de Comercio, para el concurso abierto para optar al cargo de gerente de la institución, que quedó vacante por fallecimiento del señor Alejandro Alvarez.

Las solicitudes se abrirán el 15 del corriente, y la Cámara elegirá el candidato que reuna mejores condiciones.

ANIVERSARIO DEL REY ALBERTO

Rosario, abril 6 — La colectividad belga, celebrará pasado mañana el aniversario del rey Alberto, con una interesante fiesta a beneficio de los huérfanos franco-belgas.

PARTIDO DE "LAWN TENNIS"

Rosario, abril 6—El próximo domingo por la tarde, se realizará en la plaza Jaweth un gran partido de "lawn tenna", en el que tomarán parte jugadores de ésa y de ésta. El premio a disputarse se denomina George Mac Hardy.

TEATRALES

Rosario, abril 6 — En el teatro Politeama se estrenaron esta noche los artistas Tomás Donato, Clara Ballarine, Valeri Max y Diana Prado.

—La compañía Jambrina, trabaja con buen éxito en el teatro de la Comedia.

PATRONATO ESPAÑOL DE ROSARIO

Rosario, abril 6 — La comisión del Patronato Español de Rosario, resolvió realizar asamblea el 16 del corriente en el local de la calle Santa Fe número 1287, para aprobar el proyecto de estatutos de la sociedad.

CONCIERTO

Rosario, abril 6 — En el conservatorio Rissone, se realizó esta noche un concierto vocal e instrumental, en el cual tomaron parte los alumnos del establecimiento. El acto se efectuó en los salones del Social Teatre. Asistió numerosa concurrencia.

ROMERIAS POPULARES

Rosario, abril 6 — En el local de la calle 5, esquina B, del barrio Mendoza, se realizarán el domingo próximo romerías populares.

DIRECCION DE "LA REACCION"

Rosario, abril 6 — Se ha separado de la dirección del diario "La Reacción", el conocido periodista Julio P. Cabañero.

EN LOS DEPARTAMENTOS

SAN LORENZO

ARREGLO DE CAMINOS—FERROCARRIL CENTRAL ARGENTINO

San Jerónimo Sur, abril 6—Se aplaude el proceder de la comisión de fomento que procedió al arreglo de algunos caminos.

Se hace necesario que la empresa del ferrocarril Central Argentino ilumine los andenes a la llegada de los trenes nocturnos.

OBSERVACIONES METEOROLOGICAS

Instalación especial de LA PRENSA

Termómetro		Barómetro
A las 3 a. m. hoy		A las 3 a. m. hoy
13 0		758.0
Ayer		Ayer
6 a m		6 a. m.
16 6		762.0
12 m		12 m.
24 0		760 0
6 p m		6 p. m
21 0		757.6
12 p. m		12 p m
14 0		758 6

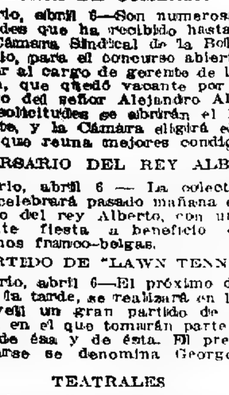

A las 3 a. m. de hoy

VIENTO NE.
CIELO Despejado
SOL Sale: 6 55 a. m.
Sepone: 5 23 p. m.
LUNA Sale: 10 53 a. m.
Sepone: 8 22 p. m

El estado del tiempo ha vuelto a ser variable. Después de mantenerse nublado el cielo por la tarde, cambió el viento por la noche y llovizno unos segundos. En la temperatura se produjo un regular descenso.

Dirección y velocidad del viento: ENE., NE. y N., con una velocidad media de 13 kilómetros por hora. A las 13 de la noche sopluba viento SE.

Humedad: 81.

Observatorio astronómico de La Plata — Datos de las 7 a. m. — Presión atmosférica: a cero grado y al nivel del mar, 762.88 mm.; temperatura, 15 2; humedad relativa, 70 por ciento; tensión del vapor de agua, 9 04 mm.; viento: dirección, N.; velocidad por hora, 17 kilómetros.

Datos de las 2 p. m. — Presión atmosférica: a cero grado y al nivel del mar, 758.93 mm.; temperatura, 22 4; humedad relativa 50 por ciento; tensión del vapor de agua, 10.24 mm.; viento: dirección, N.; velocidad por hora, 16 kilómetros.

Informes de la oficina meteorológica argentina — Ha llovido en:

BUENOS AIRES

Alagón 5, Alta Vista 26, Andant 4, Arano 15, Arboledas 13, Argerich 6, Ascasubi 1, Azul 1, Bahía Blanca 20, Bajo Hondo 6, Balcarce 7, Bárker 22, Barra J. E. 25, Berraondo P. 26, Bocayuva 2, Bonifacio 24, Bordenave 35, Buratovich 1, Cabildo 14, Calomuta 15, Carhué 21, Casbas 21, Casey 13, Cilley J. 5, Cooper 10, Capetonas 6, Coraceros 9, Coronel Dorrego 13, Coronel Laprida 23, Coronel Suárez 19, Corrazzi 3, Curumalán 38, Chasicó 5, Chillar 2, Darragueira P. 21, De Bary 2, Durañona 2, Energía 10, Espartillar 18, Estela 20, Fernández J. M. 20, Freyre 2, Gazcón A. 34 General La Madrid 12, Gil 11, G. Chaves 28, Gorriti 19, Gracianena 14, Henderson 2, Huergo D. 12, Ing. White 8, Irene 10, Juárez 28, Lastra 40, Lavalle 1, La Larga 19, Las Nutrias 11, Leubuco 11, Libano 9, Lobería 12, López Lecube 30, Los Gauchos 3, Madero F. 2 María Lucila 2, Masa 6, Monte Hermoso 7, Monte La Plata 6, Napaleofú 22, Naposta 7, Necochea 2, Nueva Roma 12, Ochandio 13, Ombucta 8, Orense 5, Oriente 8, Orígone 8, Otoño 10, Pasmán 26, Pellegrini 3, Pelicura 16, Peralta Z. 28, Pieres 7, Pigué 19, Pirovano 8, Pringles 35, Puan 16, Quenoma 11, Quilco 5, Rivadeo 12, Rivera 10, Rolito 26, Rondeau 20, Saavedra 14, Sáenz A. 18, Saldungaray 18, Salliqueló 13, San Fermín 18, San Germán 6, San José 10, San Román 8, Saturno 7, Solá F. 26, Thames 15, Tornquist 29, Trenque Lauquen 2, T. Arroyos 32, Tres Cuervos 40, Tres Lomas 5, Vegas 3, Vela 4, Venancio 15, Villa Iris 14, Villa Olga 17, Yutuyaco 21, Zubiaurre 12 milímetros.

PAMPA

Abramo 28, Alpachiri 14, Anchorena 11, Apuyaco 18, Arata 2, Aráuz J. 11, Atrenco 9, Bernasconi 23, Catriló 8, Cereales 4, Chanilao 1, Doblas 6, Dorila 3, Epu Pel 26, Gamay 33, General Acha 23, General Campos 14, Guatraché 28, Hidalgo 8, Hucal 38, Ivanowsky 3, Macachín 11, Metileo 1, Monte Nievas 2, Murature 2, Perú 25, Pico 10, Quehué 1, Quemú Quemú 1, Remecó 30, Riglos 4, Speluzzi 1, Trenel 1, Uracán 30, Ununué 28, Villa Alba 5, Vértiz 1.

TIERRA DEL FUEGO

Año Nuevo 8.

SINOPSIS DEL TIEMPO

Datos de la Oficina Meteorológica Nacional hasta anoche a las 8.

Reina tiempo nublado e inestable en Buenos Aires y en el Sur de la región Andina, y bueno en el litoral y en las provincias del Centro y Noroeste.

Cayeron lluvias fuertes en Azul, y moderadas en el Sudeste de Buenos Aires y en San Luis.

Prevalecen vientos del rumbo Norte en general en el Este y Centro, y del Sur en el Oeste del país.

La temperatura ha subido en el litoral y Norte y ha bajado en Buenos Aires y en el Oeste. En Buenos Aires y en San Luis se encuentra bajo la normal, y algo superior a la misma en las regiones del Centro y Noroeste.

La presión atmosférica ha bajado considerablemente en todas partes, y presenta un área de presión baja con tendencias ciclónicas sobre las provincias.

INSTRUCCION PUBLICA

La escuela Presidente Uriburu — Fué ayer resuelto por el Consejo Nacional de Educación, el conflicto planteado entre los distritos escolares 12 y 13, sobre la jurisdicción de la cual debía depender la escuela Presidente Uriburu, la que, debido a su ubicación, se encontraba dentro de la zona jurisdiccional asignada en el plano respectivo al distrito 12.

El Consejo en su resolución, declara que dicho plano ha sido mal trazado y que de acuerdo con la resolución del 30 de diciembre de 1914, el límite entre dichos distritos, es la calle Gaona en toda su extensión y no Gaona y Chubut como erróneamente lo designaba el plano.

En mérito a ello, el Consejo resolvió que se modifique el plano en la forma indicada y que la escuela Presidente Uriburu, pertenezca a la jurisdicción del distrito 13, el cual, carecía de una escuela superior de varones, siendo, que todos los distritos escolares tienen una o varias en su jurisdicción y el distrito 12 actualmente, tres.

Primer año de la escuela normal de profesores—Para mañana a las 3 de la tarde, han sido citados a una reunión los estudiantes que deseen ingresar a primer año de la escuela normal de profesores. La reunión se realizará en el salón de actos públicos de LA PRENSA.

Nombramientos — El Consejo Nacional de Educación en su última sesión, nombró director de la escuela nacional número 59, "Isabel Victoria" de Corrientes, al maestro normal José J. Elizondo y maestra de la misma escuela a Justina Córdova de Elizondo.

Cursos gratuitos — En la escuela nocturna B., del consejo segundo, situada en la calle San Martín 458, el martes próximo empezará el curso de dibujo de artes decorativas industriales aplicadas a la mujer, dictado por la profesora Celina M. Reyes.

Escuela nocturna C., del consejo 2. —Belgrano 637. El lunes próximo se inaugura el curso gratuito de dibujo de arte decorativo industrial aplicado a la mujer, dictado por la profesora Celina M. Reyes.

Ateneo General Mitre—Las clases gratuitas de teneduría de libros, aritmética y castellano, que bajo el patrocinio de esta sociedad se dictan en su local, Medrano 886, darán comienzo nuevamente el lunes próximo, a las 8 p. m.

Las inscripciones se reciben de 9 a 11 a. m. y de 1 a 9 p. m.

ASOCIACIONES Y GREMIOS

SOCIEDAD DE CONDUCTORES DE VEHICULOS — En el local de la calle Carlos Calvo 2787 realizará esta noche, a las 9, una asamblea general del gremio, para acordar la mejor forma de iniciar trabajos tendientes a obtener una rebaja en el alquiler de los taximetros.

OBREROS MARMOLISTAS— El próximo domingo a las 8 a. m., realizará esta sociedad de resistencia una asamblea, en el local de la calle México 2070, para tratar diversos asuntos de interés para el gremio

NOTICIAS UNIVERSITARIAS

ESCUELA SUPERIOR DE COMERCIO

Inauguración de un curso

En la escuela superior de comercio inició ayer su curso de historia de Roma el doctor Juan Carlos Garay.

Se ocupó del origen de las instituciones de Roma y estudió los diversos factores que ejercieron influencia sobre ellas.

Explicó luego los errores cometidos en materia de evocación histórica, como asimismo de las escuelas diversas y de los procedimientos para estudiarlas. Dijo, que había una tendencia a estudiar el pasado al través de las preocupaciones presentes, sin tener en cuenta la honda modificación aportada por los factores de todo orden materiales y morales.

Era menester, agregó, sustraerse a todo prejuicio. Había que colocar los hombres y los acontecimientos en su verdadero teatro y pensar que distintas causas movieron aquellas actividades y que diverso había sido el concepto de la vida.

Otra orientación, pues, debía guiar el estudio de los textos y su interpretación. Se había modificado el espíritu que inspiraba la aplicación de la ley. La grandeza de Roma fué elaborada por la idea superior, de que el "Estado" era todo y que la entidad individual debía reducirse a su más mínima expresión. Esta norma había presidido la organización de sus poderes, la evolución de sus formas políticas y las campañas militares tendientes a robustecer su hegemonía. Así, continuó el alma individual y colectiva respondía a otras tendencias, tendencias religiosas sobretodo, que le dieron tanto vigor a la entidad "Estado", sin que las revoluciones ni los motines consiguieran en un ápice hacer tambalear sus cimientos.

Agregó que la evolución fecunda que se operó con la trasformación democrática fué el síntoma revelador de esta energía que palpitaba en su organismo político. Después de siglos el poder, por una serie de sacudimientos había cambiado de manos. La nueva plutocracia tuvo que apoyarse en el Estado sin privarlo de ninguna de sus prerrogativas y conservó el poder merced al tino que desplegó en mantenerlas.

Facultad de Derecho

EXAMENES

Hoy se reunen en la Facultad de Derecho las siguientes comisiones examinadoras:

A las 8.30 de la mañana, economía política (exentos); a las 9.30, derecho civil, primer curso (abogacía), y filosofía jurídica; a las 9, derecho diplomático; a las 4 derecho constitucional, procedimientos, segunda parte; práctica notarial primero y segundo cursos; y legislación consular; a las 3, legislación industrial

INAUGURACION DE CURSOS

Hoy a las 10.30 de la mañana, se inaugurará el curso de derecho internacional público, primer año.

Facultad de Ciencias Económicas

INAUGURACION DE CURSOS

Hoy, a las 7 p. m., inaugurará su curso de seminario de régimen económico y administrativo de la Constitución en la Facultad de Ciencias Económicas, el doctor Mariano de Vedia y Mitre.

El 11 del corriente inciará sus clases de tecnología industrial y rural, el ingeniero Ricardo Gutiérrez; el 12, el curso de transportes y tarifas, a cargo del ingeniero Carlos A. Ramallo, y el 15, el curso de geografía económica nacional (segundo curso), el doctor Manuel Carlés.

Centro Estudiantes de Odontología

La comisión directiva del Centro Estudiantes de Odontología resolvió, en su última sesión, que los premios obtenidos por los señores Osvaldo Tiscornia y Federico Burnett en el concurso científico, sean entregados en la fiesta que en el mes de mayo dará dicha corporación, a beneficio de su clínica dental gratuita.

BIBLIOGRAFIA

REFLEXIONES E IDEAS — El libro que con este título ha publicado el señor Cayetano Carbonell es una colección de estudios críticos y comentarios de actualidad sobre diversos asuntos económicos, históricos, financieros, políticos y sociales.

Como se ve, son complejas y variadas las materias que el señor Carbonell trata en este nuevo volumen, y en todas, pero principalmente donde campea la nota anecdótica y pintoresca, está de manifiesto el sello personal que les da vida.

"Reflexiones e Ideas", enuncia el aprovechamiento de una vocación por el estudio de problemas que, como dice el mismo autor, afectan al bien del país, y que cada uno encara conforme a su respectiva posición, el papel que juega o en virtud del medio ambiente y en cuanto al ejercicio de sus atributos concierne.

En las 400 páginas del tomo hay tastanto material aprovechable.

LA FUNCION DOCENTE — En un bien impreso folleto de 50 páginas el profesor F. Julio Picarel ha publicado su conferencia dada el 25 de septiembre de 1915 en el salón de actos de la escuela "María Sánchez de Thompson", al personal de las escuelas del consejo tercero de esta capital.

EL AISLAMIENTO PACIFICO DE AMERICA — Con este título el Museo Social Argentino ha editado recientemente un libro que contiene la documentación relativa a la campaña del museo por la neutralización del tráfico marítimo interamericano

ACCION PARLAMENTARIA Y POLITICA — En un libro que lleva por título el de estas líneas y que acaba de aparecer, el senador nacional doctor José Camilo Crotto ha reunido los diferentes proyectos de leyes que ha presentado al Senado, sus discursos en el mismo durante el período de 1915 y los que pronunció como presidente del comité nacional de la Unión Cívica Radical.

POR QUE SE MUEREN ALGUNOS MANZANOS — La sección enseñanza extensiva de la dirección general de enseñanza e investigaciones agrícolas de la Nación ha editado en folleto el trabajo del ingeniero agrónomo Francisco Guarmieri, en el que desarrolla el tema que nos sirve de epígrafe.

EL CAMOTE — Apareció un tango para piano con este título, música de César Danese.

FERROCARRILES

Rebaja de pasajes

Con motivo de las fiestas de semana santa, la empresa del ferrocarril Central Argentino anuncia rebajas en los pasajes.

Desde el 17 hasta el 22 de abril inclusive dicha compañía emitirá boletos de ida y vuelta al precio de ida más el 50 por ciento de Buenos Aires a todas las estaciones fuera de la red suburbana de Buenos Aires. La rebaja también se hará de todas las estaciones a Rosario, Santa Fe, Córdoba, Alta Gracia, Santiago del Estero, Tucumán y viceversa. Estos boletos serán válidos para regresar hasta el día 26 de abril de 1916.

Con dicha rebaja el precio de los boletos de ida y vuelta a las principales estaciones será como sigue:

Alta Gracia, pesos 48; Córdoba, pesos 47.05; Pergamino, pesos 16.35; Rosario, pesos 22.35; Santa Fe, pesos 34.35; Santiago del Estero, pesos 65.95; Tucumán, pesos 74.20 y Río Cuarto, pesos 42.15.

En la misma proporción se ha rebajado la tarifa de segunda clase.

DEPORTES

CARRERAS DE CABALLOS

HIPODROMO ARGENTINO

LA REUNION DE AYER

PATACON II

Muy poca concurrencia asistió ayer al hipódromo de Palermo, donde, con un interesante programa, se realizó la habitual reunión de beneficencia en día jueves. El movimiento en la venta de boletas fué también bastante reducido.

Se inició el programa con una carrera de vallas, en la cual de los once inscriptos, tres fueron reservados para otra oportunidad y dos rodaron.

Betis, favorito de la cátedra, desde que se inició la carrera, tomó la dirección del lote, seguido por Semper Idem y Popular, el cual después de saltar la última valla se apareó al delantero y tras interesante lucha final lo venció por un pescuezo.

Somatén y Hail, dirigidos respectivamente por dos jockeys P. Acosta y C. M. Clemente, rodaron al saltar las vallas, sin que estos últimos se produjeran lesiones en la caída.

En la carrera siguiente, prueba para potrancas de dos años, sobre la distancia de 1.000 metros, venció Protea, potranca que hacía su estreno. Durante el trayecto de la carrera hasta llegar frente a las tribunas populares, Bucólica ofreció lucha a la ganadora y cuando en tal paraje aquella retrogradó, Paulita inició su avance y aparejándose a Protea corrieron hasta la meta a rigor de látigo, casi en una misma línea.

El fallo del juez de raya dió el triunfo a Protea, por una cabeza.

Mirabeau II, venció en la tercera carrera de extremo a extremo y con gran facilidad al lote de sus adversarios Tropel, Merry Anthony y Vox Dei, que durante el trayecto de la prueba siguieron al ganador en los puestos inmediatos y lo escoltaron en tal orden en la llegada.

Mirabeau II, muy olvidado en las cotizaciones, a pesar de su buena carrera anterior, repartió a sus apostadores un elevado dividendo.

En la carrera siguiente, se produjo el mayor dividendo de la reunión, a cargo ésta de Isoca, yegua que se había conducido mal en sus últimas presentaciones.

Al iniciarse la carrera, Aclamación tomó el primer puesto, seguida por Penitenta, Nebulosa, Wavelet, Capitana e Isoca y cuando al llegar frente a las tribunas del paddock aquélla era aclamada como vencedora, en rápidos avances Isoca le dió alcance y sobre la meta la venció por medio pescuezo.

Moneda y Palanca ocuparon, distanciadas de Aclamación, el tercero y cuarto puestos.

Sólo Prince e Independencia dejaron de cumplir su inscripción en la quinta carrera, prueba para productos de dos años ganadores, sobre la distancia de 1.000 metros, que servía de base al programa redactado para la reunión.

Palpalá, que en el segundo apunte se cotizaba en segundo término, después de efectuar el paseo preliminar por frente a las tribunas, regresó manco al pesaje, motivo por el cual fué retirado de la carrera, por orden del veterinario.

Reducida la carrera a nueve productos, cuatro de ellos potrancas, Cruz Diablo fué cotizado favorito, pero no respondió a tal preferencia, ni a los sorprendentes ejercicios que según rumores, había efectuado en privado.

Patacón II, seguido por Mimí Pinson y Marie Antoinette II, partió al iniciarse la carrera en el primer puesto y tomando ventaja recorrió a voluntad la distancia de la prueba y sin ser exigido llegó a la meta con dos cuerpos de ventaja sobre Tabolango, potrillo que en rápidos avances final alcanzó la segunda colocación. Mimí Pinson conservó la tercera colocación y la cuarta Marie Antoinette.

En el sexto número del programa Desastre, segundo de Perfidia. El Príncipe, Matatías, Alfano y Santa Inés, recorrieron en tal orden la distancia de la carrera hasta cuatrocientos metros antes del disco de llegada, donde Perfidia y Santa Inés pasaron en lucha al primer puesto y apareadas llegaron a la meta, separadas por pequeña ventaja a favor de la primera. Tercero llegó Colmenar y cuarto Full Hand.

En la séptima carrera fueron presentados los cuatro inscriptos, Chucker Out, olvidado en la cotización, venció con gran facilidad a sus tres adversarios; corrió en el primer puesto, seguido a corta distancia por Rodiart y Eureka III y al llegar a la recta se desprendió en la delantera y llegó a la meta distanciado de Radiant, Eureka y La Viuda, que en tal orden lo escoltaron en la llegada.

En la última carrera fueron presentados nueve de los inscriptos a disputar la carrera y a pesar de ello, ésta quedó reducida a una lucha entre Beethoven y Thamar, la cual, después de seguir en segundo término el tren de carrera de Beethoven al final le ofreció lucha y lo venció por medio pescuezo. Tercero llegó Gringuito y cuarto Tamandaré.

Resultados generales:

Primera carrera, (vallas), 2.500 metros—Primero Popular, 5 años, 73 kilos, por Pimental y Adalia, del stud Oseeve (cuidador F. Villafañe López, jockey N. Benegas), $ 6.40 y 2.40; segundo Botis 70, 2.25; tercera Prevenda 71, 7.20.

No placé: Sibarita 68, Semper, Idem 76, Somatén 69 (rodó), Hail 68 (rodó), Curupí 66, cuarto.

Ganada por un pescuezo: el tercero del segundo a tres cuerpos.

Tiempo: 2'52" 3/5.

Segunda carrera, 1.000 metros—Primera Protea, 2 años, 56 kilos, por Le Samentain y Winkfield Fly, del stud Congreso (cuidador Felipe Núñez, jockey M. Acosta), $ 6.45 y 3.30; segunda Paulita 56, 2.95; tercera Bucólica II 56.

No placé: Pretty Dolly 56, La Nación II 56, Zarigüeya 56, cuarta.

Ganada por una cabeza: el tercero del segundo a dos cuerpos.

Tiempo: 1'0" 3/5.

Tercera carrera, 1.000 metros—Primero Mirabeau II, 2 años, 56 kilos, por Mehari y Mimí II, del stud Junín (cuidador Juan Brassesco, jockey M. de Luna), $ 22.40 y 5.30; segundo Tropel II 56, 3.05; tercero Merry Antony 56, 18.75.

No placé: Vox Dei 56, cuarto, Ché 56, Tanguero 56, Tejerón 56, Milord 56, Entrefino 56, Grecian 56, Hilario 56, Nácar 56.

Ganada por dos cuerpos; el tercero del segundo a uno y medio cuerpo.

Tiempo: 1'1".

Cuarta carrera, 1.500 metros—Primera Isoca, 3 años, 56 kilos, por Dictador II y Altiva, del stud Pagola (cuidador Félix Moral, jockey M. Coronel), $ 49.40 y 13.50; segundo Aclamación 56, 8.95; tercera Moneda 56, 8.55.

No placé: Falsía 56, Penitenta 56, Piedra Movediza 56, Simola Firiteuse 56, Aurodina 56, Capitana 56, Nebulosa 56, Rieuse 56, Wavelet 56, Taberna 56, Redención 56, Papeleta 56, Palanca (cuarta).

Ganada por medio pescuezo; el tercero del segundo a tres cuerpos.

Tiempo: 1'32" 1/5.

Quinta carrera, 1.000 metros—Primero Patacón II, 2 años, 56 kilos, por Ormicaut y Ombra, del stud Dominus, (cuidador Leopoldo Bellino, jockey A. P. Irusta), $ 8.40 y 3.80; segundo Tabolango 56, 3.60; tercero Mimí Pinsón 54, 3.80.

No placé: Florio 56, Pacora 56, Cruz Diablo 56, Nanná 54, Marie Antoinette II 54, Rosse 56.

Ganada por dos cuerpos; el tercero del segundo a uno y cuarto cuerpo.

Tiempo: 59" 4/5.

Sexta carrera, 1.800 metros—Primero Perfidia, 3 años, 49 kilos, por Greenan y Pitanga, del stud E. A. Blanco (cuidador Sebastián Zabaleta, jockey N. Fernández), $ 22.55 y 7.25; segunda Santa Inés 48, 5.65; tercero Colmenar 48, 13.40.

No placé: Polavieja 56, Duc de Rovigo 55, Andrade 54, Dessastre 54, Full-Hand 53, cuarto, Matatías 53, Leonidas IV 49, El Príncipe 48, Alfana 47, Divinità 46.

Ganada por medio pescuezo; el tercero del segundo a un cuerpo.

Tiempo: 1'50" 3/5.

Séptima carrera, 1.600 metros—Primero Chucker Out, 4 años, 54 kilos, por Diamond Jubilee y Catamarca, del stud Montiel, (cuidador Domingo Planezzi, jockey M. Acosta), $ 8.05; segundo Radiant 60; tercera Eureka III 53; última La Viuda 40.

Ganada por dos y medio cuerpos; el tercero del segundo a dos cuerpos.

Tiempo: 1'37".

Octava carrera,—Primero, Thamar, 4 años, 42 kilos, por Sargento y Aurórita, del stud Amistad (cuidador Alberto Caimi, jockey aprendiz F. P. Barroso), $ 9.95 y 3.95; segundo Beethoven 55, 5.60; tercero Gringuito 42, 7.90.

No placé: Wapper 55, Banderalé 55, Matchbox, 46, Tamandaré 44, cuarto, Perlino 44, Lovelace 43.

Ganada por medio pescuezo del tercero del segundo a tres cuartos de cuerpo.

Tiempo: 2'17".

YACHTING

YACHT CLUB ARGENTINO

La comisión del Yacht Club Argentino ha organizado para el domingo 16 del corriente dos regatas: la primera para yates auxiliares, en el recorrido que media de La Plata a Buenos Aires, y la segunda, para yates a motor, en el recorrido de la boca del Capitán y Paraná de las Palmas a Buenos Aires.

Al vencedor de la primera regata se le entregará la copa "Leloir" y al de la segunda, el premio "Mimosa".

Los aficionados que deseen intervenir en estas pruebas deberán solicitar la inscripción correspondiente antes del martes próximo, en la secretaría del Yacht Club Argentino.

CLUB NAUTICO BUCHARDO

El domingo próximo se realizará en el triángulo oficial del Club Náutico Buchardo, en el Río de la Plata, una regata para embarcaciones a vela, por el premio "Grognetti", de acuerdo con las siguientes condiciones:

Serie única — Premio "Grognetti". Distancia: 12 millas, por "handicap", para embarcaciones timoneadas por aficionados que no hayan ganado ningún premio en carreas anteriores.

Las inscripciones se reciben hasta esta noche, a las 9, en el local, Mendoza 2691.

LAWN TENNIS

CLUB ATLETICO DE SAN ISIDRO

En las canchas del club San Isidro se disputará el próximo domingo un torneo americano "mixed", a beneficio de la asociación "Pro bienestar infantil".

Esta noche vencerá el plazo acordado para los aficionados que deseen tomar parte. Las inscripciones deberán presentarse en San Isidro, a los señores E. R. Guppy y H. M. Paz.

El torneo dará comienzo a las 9 de la mañana.

BUENOS AIRES LAWN TENNIS CLUB

La comisión directiva del Buenos Aires Lawn Tennis Club ha resuelto modificar las fechas del cierre de las inscripciones y de los sorteos de las pruebas que deberán disputarse en el torneo de mayo. Para las pruebas con ventaja las inscripciones se cerrarán el 17 del corriente, y el 24 a las 5 p. m. en el local Maipú 271, se procederá al sorteo. Para el campeonato de mayo las inscripciones se recibirán hasta el 10 de mayo y el sorteo se verificará en el local del club, el 13 del mismo mes, a las 4 de la tarde.

—Para los torneos a la americana para parejas de señoras, anunciados para el 12 y 13 del corriente, las inscripciones se recibirán hasta el 9, en los siguientes locales, Sucre 3272 y Maipú 271.

TIRO AL BLANCO

TIRO FEDERAL ARGENTINO

En el stand de Palermo tendrá lugar el próximo domingo el segundo concurso dominical de la temporada, con premios a los vencedores, consistentes en medallas de plata y cobre en todas las categorías de fusil y revólver.

Se inaugurará la categoría "Estimulo", para todo tirador de fusil principiante, que corresponda a la categoría D, de los actuales reglamentos de tiro. Se acordarán premios en dinero Las condiciones que rigen este concurso son las siguientes:

Blanco: De busto, dividido en seis zonas; arma: máuser argentino, modelo 1891; distancia: 150 metros, posición: de

revoca: La Continental contra C. V. de Rojas y A. V. Rojas, se declara improcedente; Alfonso Santoro, su quiebra, se revoca La Continental contra viuda de Pandolfo e hijos, se confirma; Julio R. Sosa, tercería en el juicio Rumely Produts contra José Castagnola, se confirma; T. P. Taglioretti contra Cipriano I. Newton, se confirma; V. Toretti contra Nicolás Guarella, se declara improcedente; Gustavo Wust contra Julia J. del Carril y V. y M. del Carril, se declara mal concedido.

Causas criminales

Para Magdalena Vitale, acusada de infracción a la ley 9143, el fiscal doctor Costa, requirió cuatro años y medio de penitenciaría.

—Por la secretaría del doctor Roth, el juez doctor Lascano, falló las causas seguidas a Froilán Rocamora y Ramón Rodríguez de Vidal, por lesiones; les impuso un año de arresto.

—El fiscal doctor Valdés presentó su acusación en el proceso seguido a Manuel F. Filgueyras, acusado de defraudación; requirió un año de prisión.

—El juez doctor Racedo falló el proceso seguido a Andrés Reyes Fernández, Alberto Reunor y Roberto Schillini, acusados de hurto; les aplicó cinco años de penitenciaría.

NOTICIAS MUNICIPALES

EL PRECIO DEL GAS

Empleo de leña

La Compañía Primitiva de Gas presentó ayer una nota al intendente municipal, en la cual le comunica que ha iniciado el empleo de la leña para la producción del gas que suministra a los consumidores de la capital.

Esta medida obedece a las dificultades con que tropieza la compañía para la compra de carbón, como también a las desventajas que ofrece a sus intereses los precios exhorbitantes que, como consecuencia del conflicto europeo, obtiene dicho producto en plaza.

Significa a la vez un anticipo de la resolución propuesta a las autoridades municipales para obtener la modificación de las bases del contrato que establece las condiciones del suministro de gas, que está a informe de la dirección de alumbrado.

A estudio de la misma repartición técnica y para ser agregada a los antecedentes del asunto, fué enviada la nueva nota de la compañía suministradora de gas.

La venta de nafta

Con objeto de informar en peitorio formulado por los vendedores de nafta para la adopción de recipientes especiales, la inspección general de la municipalidad quiso comprobar la cantidad de locales en que se expende nafta al menudeo. En sus inspecciones recientes ha podido dejar establecido que en la mayoría de los locales referidos existe almacenada mayor cantidad de nafta de la que señalan las ordenanzas.

Importa tal contravención un grave peligro para los comercios y su vecindario, por lo que la inspección general se propone someter a la consideración de la intendencia el proyecto de una ordenanza que establezca penalidades para las infracciones referidas.

Trasporte de pasajeros

Por resolución reciente, la Intendoncia ha resuelto permitir dentro del radio del municipio, para el trasporte de pasajeros, los siguientes servicios de "breasks":

A don A. García, con dos breacks; por la calle Sud América desde Rivadavia hasta Jonte; a don Bruno Iglesias, con un breack; desde la plaza de Flores por Sud América hasta Jonte y viceversa; a don Manuel Fernández, con un breack; desde la plaza de Flores por Sud América hasta Jonte y viceversa; a don Alberto Diebolt, con un breack; desde la plaza de Flores por Sud América hasta Jonte y viceversa; a don Ramón Carulles, con un breack; desde la plaza de Flores por Sud América hasta Jonte y viceversa; a don Francisco Palazón, con un breack; por la calle Candelaria y Rivadavia hasta Provincias Unidas; por ésta hasta Laguna y por ésta hasta avenida Campana y viceversa; a don Andrés Calvo Zinoaga, con un breack; desde la calle Rivadavia y Varela hasta el cementerio de Flores y viceversa; a don Jesús Iglesias, con un breack; desde la plaza de Flores por Sud América hasta Jonte y viceversa.

La tarifa máxima establecida es de diez centavos por viaje y persona.

Suministro de carbón

La secretaría de obras públicas de la Municipalidad aprobó ayer las propuestas para la provisión de carbón destinado al consumo de las dependencias municipales.

El carbón adoptado es de procedencia norteamericana, tipo Cardiff o Glasgow

El contrato a realizarse, sobre la base de precios corrientes, y elevados a consecuencia de la escasez, establece el suministro por el término de tres meses.

Numeración de Flores

La subintendencia de Flores ha remitido a la Intendencia una nómina de los domicilios particulares que carecen de las correspondientes chapas de numeración o que la tienen deterioradas al extremo de que no es posible leerlas desde la calle. Solicita que la oficina correspondiente proceda a colocar y reparar chapas necesarias.

Pasaje del F. C. Oeste

La Intendencia ha resuelto no considerar como vía pública, a los efectos del servicio de alumbrado público, el pasaje que corre el murallón Sur del viaducto del Ferrocarril Oeste, desde Parral hasta Hidalgo, en virtud de que no existe constancia de que la superficie que ocupa haya sido cedida a la municipalidad.

Ferias francas

Funcionarán hoy las ferias francas establecidas en Iriarte y Vieytes, Serrano y Honduras, Córdoba y Callao, Yapeyú y San Carlos, Ecuador y Mansilla, Giribone y Federico Lacroze.

Mañana corresponderá el turno a las ferias ubicadas en Chiclana y Pavón, Triunvirato y Río de Janeiro, Santa Fe y Bullrich, Las Heras y Pueyrredón, avenida San Martín y Cayena y Crámer y Pampa.

PUERTOS, ADUANAS e IMPUESTOS

Recaudación

La aduana de la capital recaudó durante el día de ayer por derechos de importación, almacenaje, eslingaje, sellos y adicionales, pesos 296.366.51 moneda nacional.

Desde el 1.o de enero hasta la fecha se han recaudado por los mismos conceptos, pesos 27.040.938.82 moneda nacional.

Diferencia en favor del corriente año, pesos 4.741.040.07 moneda nacional.

Cargamentos embargados

Por disposición del juez federal doctor Anchorena, se ha trabado embargo preventivo sobre el cargamento que conducen los vapores "Benjamín", "Independencia", y por el doctor Arias el del vapor "Highland Piper".

En consecuencia, para poder retirar las mercaderías de la aduana se hace indispensable que los interesados hagan poner el conforme en los documentos por el agente de dichos buques; sin ese requisito no se dará curso a ningún documento.

CENTROS SOCIALES

INFORMACIONES DIVERSAS

CIRCULO PARANA — Con mucho entusiasmo prosigue la comisión directiva de este centro los preparativos de la fiesta campestre que ofrecerá a las familias de sus asociados el domingo próximo, en Olivos.

El programa preparado comprenue números interesantes que harán pasar gratos momentos de solaz a la concurrencia, entre los que figuran carreras para caballeros y señoritas; partido de football, baile, almuerzo, rifa, distribución de premios, elección de la reina y del rey de la fiesta, caza del conejo, "lunch".

LOS QUE LUCHAN POR EL TRIUNFO — En el salón teatro Centenario de la estación Talleres, ofrecerá el 15 del mes corriente una función y baile con arreglo a un programa variado y selecto, que comprende la representación de las obras "Amor y sangre" y "Alma arrabalera".

ORFEON GALLEGO — En la última asamblea realizada por esta sociedad coral y musical fué renovada la comisión directiva en la siguiente forma;

Presidente, José Viturro; vicepresidente, Eliadio Martínez; secretario, Marcial Domingues; prosecretario, Manuel González; tesorero, Gumersindo Otero; protesorero, José Campos; bibliotecario, Manuel Pérez; vocales, Ricardo Caramés, José Testa, Fernando Rivas, Ricardo García; suplentes, José Cobas, Manuel Fandiño, Agustín Buela, M. Alvarez Radín y Manuel Fuentes; jurado, F. de las Cuevas, Joaquín Estrach, Francisco Miranda y Benigno Fernández.

CIRCULO BUENOS AIRES — En el salón de la calle Cangallo 1756, efectuará el sábado próximo a las 10.30 a. m., su fiesta mensual, a la cual han sido invitadas numerosas familias.

SOCIEDAD FILODRAMATICA RUSA — Mañana por la noche se realizará una fiesta, en el salón Garibaldi, a beneficio de la caja social de la Sociedad Filodramática Rusa.

Se pondrá en escena la obra de Máximo Gorki, titulada "Los bajos fondos".

A continuación se realizará un baile.

LA RUSTICANA — Con motivo de conmemorar el 15 aniversario de su fundación, ofrecerá a las familias de sus asociados el domingo próximo, una fiesta campestre en las playas de San Isidro.

LA BOHEME — Activa los preparativos del baile que ofrecerá el sábado próximo por la noche en el salón Colonia Italiana, Paraná 555.

IDEA FELIZ — Anuncia para el 29 del corriente una fiesta teatral, seguida de baile, que realizará en el Centro de Almaceneros, Sáenz Peña 242, y en la cual se pondrá en escena el drama titulado "El derrumbe".

EL JARDIN DE LA VIDA — Con arreglo a un programa variado y selecto efectuará el sábado próximo a las 8.45 p. m., una fiesta artística y danzante en el salón teatro Margherita di Savoia, Independencia 2540.

En el programa preparado figura la representación de las obras "La santa" y "El más digno" que serán interpretadas por el cuadro social con el concurso de un grupo de aficionados.

CULTO CATOLICO

San Miguel Arcángel — Basílica del Socorro — En San Ignacio — Cuarenta horas.

En la iglesia de San Miguel Arcángel se realizará, hoy a las 8.30 p. m., la misa de comunión reglamentaria para las asociadas del Apostolado de la Oración; a las 5 p. m., habrá ejercicio del vía crucis, con sermón a cargo del presbítero Dionisio R. Napal.

El próximo domingo, a las 9 a. m., misa de comunión reglamentaria para las Hijas de María y a las 11, conferencia cuaresmal por monseñor Miguel D'Andrea

—Hoy, a las 7.30 a. m., habrá en la basílica del Socorro misa de comunión general para los asociados del Apostolado de la Oración y congregantes del Señor de los Milagros, exposición del Santísimo que quedará de manifiesto hasta las 5 p. m.; a las 10, misa cantada; a las 5 p. m., rosario, actos de consagración al Corazón de Jesús; sermón por el cura párroco y bendición solemne.

—En la parroquia de San Ignacio habrá hoy, a las 8.30 a. m., misa de comunión general para los cofrades del Apostolado de la Oración y socios de la Pía Unión; a las 10, misa cantada, en la que se expondrá el Santísimo Sacramento; a las 12 m. y 1 p. m., misas rezadas y a las 5 p. m., rosario y reserva de su Divina Majestad.

—Cuarenta horas—Inmaculada Concepción.

INFORMACIONES UTILES

CALENDARIO

Calendario gregoriano — Abril 7 — Festividad católica — Santos Epifanio y Ciriaco, mártires.

Id ortodoxo — Marzo 25.

Id israelita — 25 de nissán de 5676.

Id mahometano — 4 de redjeb de 1334.

JURIDICAS

Las informaciones jurídicas que publica LA PRENSA en esta sección se refiere siempre a casos generales siendo inútil pedir se publique la solución de un caso en particular.

Para esto dirigirse verbalmente al Consultorio Jurídico Gratuito, Rivadavia 552.

—El "pedir la mano de una señorita", no comporta ninguna obligación de "orden legal". No existe en nuestra legislación el contrato de esponsales.

—Tanto la mujer como el hombre son mayores de edad a los veintidós años cumplidos.

—Un empleado de oficina "no goza" de los beneficios acordados por el artículo 157 del Código de Comercio a los empleados de comercio.

—Los jueces de paz no pueden rechazar los pedidos por no formularse "por escrito".

Están por el contrario obligados a atender las demandas y las contestaciones "verbales" de los litigantes, pues el artículo 67 de la ley de justicia de paz establece que debe ser "verbal y actuada".

FECHAS HISTORICAS

8 de abril

1818—Ejecución de los Carrera—Son ejecutados en Mendoza los hermanos chilenos Juan José y Luis Carrera, acusados y convictos de conspirar contra las autoridades del país.

Era gobernador de la provincia el general don Toribio de Luzuriaga.

1864—Constitución de Santiago del Estero — Una convención constituyente sanciona la nueva Constitución que se da a la provincia argentina de Santiago del Estero.

La primera se había dado el 15 de julio del año 1856.

1880 — Muerte de Rivas — Deja de existir en Buenos Aires el general Ignacio Rivas, quien, aunque nacido en la Banda Oriental, sirvió muchos años en el ejército nacional.

BOLETIN DEL DIA

Trasporte de la correspondencia

Se distribuirá correspondencia:

Hoy, de Europa y Brasil, en los vapores P. de di Udine y León XIII, con fechas hasta el 15 y el 17 de marzo; y el 11, de Europa en el H. Scot, con fechas hasta el 21 de marzo.

—Se despachará correspondencia:

El 10, a las 8 a. m., en el Drina, para Brasil y Europa (sin alcance).

BOLSA, BANCA Y COMERCIO

OPERACIONES DE AYER

El valor de $ 100 oro en la Caja de Conversión, es de 227.27 papel.

1 argentino (5 pesos oro) vale	$ 11.36 papel
1 peso papel	" 0.44 oro
1 libra esterlina (5.04 pesos oro)	" 11.45 papel
1 moneda de 20 francos ($ 4 oro)	" 9.08 "
1 alfonsino ($ 5 oro)	" 11.36 "
20 marcos (4.94 pesos oro)	" 11.23 "
1 águila	" 23.55 "

OPERACIONES DE TITULOS

En la Bolsa el movimiento fué ayer bastante activo para los valores hipotecarios, pues pasó de medio millón de pesos.

Los negocios con fondos públicos y acciones fueron variados, pero no alcanzaron la importancia de los días anteriores.

La tendencia general de los precios se mantuvo firme, denotando en la clausura síntomas de ligera flojedad.

La cédula Argentina bajó 10 centavos, a 94.30, y la de primera serie, en cambio subió 10 centavos, a 95.10. La serie H bajó medio punto, a 103. La serie K subió 1 punto, a 88.50.

Los bonos municipales de pavimentación, servicio semestral, bajaron 10 centavos, a 71.00. Los certificados municipales subieron 10 centavos, a 90.60. Los consolidados de la provincia de Buenos Aires, tercera serie, subieron 20 centavos, a 77.30. La serie B, del empréstito interno de conversión, de la provincia de Buenos Aires, subió 20 centavos, a 31.

Las acciones del Banco Comercial Italiano subieron 2 puntos, a 97. Quedaron sin diferencia del precio anterior: los bonos municipales de pavimentación, servicio trimestral; el empréstito caminos y afirmados de la provincia de Buenos Aires; los certificados del Banco El Hogar Argentino; las acciones del Banco de Galicia, y las acciones Campos y Quebrachales Puerto Sastre.

PRIMERA RUEDA

Cédula Argentina, (ley 8172), 6 p/c.			
Contado	$	1.500 a	94.40
"	"	49.000 a	94.50
Para hoy	"	23.000 a	94.40
Para fin de mes	"	40.000 a	94.20
Para fin de mayo	"	10.000 a	94.—
Cédula Argentina, de primera serie, (ley 9155), 6 por ciento.			
Contado	$	60.000 a	95.10
"	"	15.000 a	95.20
Para hoy	"	42.000 a	95.10
Cédulas serie H, 7 por ciento.			
Contado	$	3.000 a	103.—
Cédulas serie K, 5 por ciento.			
Contado	$	2.000 a	88.50
Certificados municipales, 7 o/o.			
Contado	$	32.850 a	90 50
Para hoy	"	10.000 a	90.60
Bonos municipales de pavimentación, servicio trimestral, 5 o/o.			
Contado	$	5.100 a	74.50
Bonos municipales de pavimentación, servicio semestral, 5 por ciento.			
Contado	$	10.700 a	71.60
Deuda consolidada interna de la provincia de Buenos Aires, tercera serie, 6 por ciento.			
Contado	$	23.000 a	77.30
Empréstito caminos y afirmados de la provincia de Buenos Aires, 5 o/o.			
Contado	$	3.000 a	90.—
Empréstito interno de conversión, de la provincia de Buenos Aires, serie B, 2 y 1/2 por ciento.			
Contado	$	5.000 a	31.—
Acciones Banco de Galicia.			
Para hoy		150 a	65.—
Acciones Banco Comercial Italiano.			
Contado		60 a	97.—
Acciones Quebrachales Fusionados.			
Para hoy		200 a	78.—
Acciones Campos y Quebrachales Puerto Sastre, a oro.			
Contado		300 a	3.25
Para fin de mayo		300 a	3.30

SEGUNDA RUEDA

Cédula Argentina, (ley 8172), 6 por ciento.			
Para hoy	$	2.500 a	94.50
"	"	5.500 a	94.40
"	"	234.000 a	94.30
Para fin de mes	"	20.000 a	94.10
Para fin de mayo	"	20.000 a	94.10
Cédula Argentina, de primera serie, (ley 9155), 6 por ciento.			
Para hoy	$	30.000 a	95.10
Certificados municipales, 7 o/o.			
Para hoy	$	10.000 a	90.60
Bonos municipales de pavimentación, servicio semestral, 5 o/o.			
Para hoy	$	4.000 a	71.70
"	"	4.000 a	71.60
Empréstito interno de conversión, de la provincia de Buenos Aires, serie B, 2 y 1/2 por ciento.			
Para hoy	$	3.000 a	31.20
"	"	1.600 a	31.—
Certificados Banco El Hogar Argentino, con 80 por ciento pagado.			
Para hoy		28 a	160.—
Acciones Campos y Quebrachales Puerto Sastre, a oro.			
Para hoy		1.500 a	3.20
Para fin de mes		400 a	3.25

MERCADO DE CAMBIOS

Tipos de los giros bancarios a la vista, suministrados por las respectivas instituciones:

BANCOS	Inglaterra	Francia	Alemania	Italia	Estados
Nación	48 9/16	5.75	5.30	6 55	4 98
Londres	48 1/2	5.74	—	6.55	4.94
Británi	48 1 2	5.76	—	6.53	4.95
Español	48 9/16	5 76 6	—	6.35	4 96
Italia	48 1/2	5 74 5	—	6.35	4 99
Germán	—	—	5.31	—	4 97 5
Provinc	48 1/2	5.76	5 30	6.54	4.97
Alemán	—	—	5.31	—	4.96
Lond.B.	48 1/2	5 75	—	6.55	4 95
Galicia	48 9/16	5.75	—	6.52	4 98
Pop. A	48 5 8	5 69	5 30	6 46	5 03
C. Ital	48 1 2	5.75	—	6.59	4 97
Holand	48 1 2	5.76	—	6.54	4 98
Francés	48 5/8	5 76	—	6.58	4.98

El Banco de la Nación Argentina gira a la vista sobre Estados Unidos, a 1.03.55; sobre Chile y Bolivia, a 45 7/8; sobre Portugal, a 1.32.

A última hora, el Banco de la Nación Argentina cotizó ayer los cambios telegráficos a estos tipos.

Sobre Inglaterra, 48 3/8; sobre Francia, 5.74; sobre Italia, 6.34; sobre España, 4.97, y sobre Estados Unidos, 1.03.85.

VALOR DE LA PROPIEDAD

ADOLFO BULLRICH y Cía.

Judicial, campo en Baradero, compuesto de 121 hectáreas, 12 áreas y 20 centiáreas, vendido en $ 11.100. Comprador, señor Germán Scheitlin.

CARLOS VILLAR SAENZ PEÑA

Judicial, vendió ayer campo en Río Negro, de 5.000 hectáreas, fracción C, sección XI, en $ 122.500, o sea a pesos 24.50 la hectárea. Comprador, Máximo A. Trejo Souza, en comisión.

CARLOS A. COLL y Cía.

Judicial, propiedad Azara 2976, en Talleres (F. C. Sud), casa de dos pisos, superficie 8.66 metros de frente por 29.69 de fondo, vendida en pesos 13.700. Comprador, Waldino Ponce Castañón, en comisión.

ADOLFO CALVETE

Judicial, propiedad calle Thames 544, con terreno de 8.66 metros por 34.62 y base de $ 24.682.72, en $ 27.000. Comprador, señor Virginio Molinari.

PRODUCTOS AGROPECUARIOS

MERCADO DE CEREALES A TERMINO

Primera rueda—Maíz, para mayo, 200 toneladas a $ 5.02, puesto en dársena.

Segunda rueda—Maíz, para mayo, 200 toneladas a $ 5.08, puesto en dársena.

REGISTRO DE CONTRATOS

Trigo para mayo, 5.600 toneladas a $ 8.30, 1.000 a 8.32, 200 a 8.34, y 2.000 a 8.35, puesto en dársena.

Lino, para mayo, 200 toneladas a $ 11.40, y 100 a 11.45, puesto en dársena.

PRECIOS DE AJUSTE

Trigo disponible, pesos 8.30; abril, 8.30, mayo, 8.35; junio, 8.45, y julio, 8.56.

Lino, disponible, pesos 11.30; abril, 11.35; mayo, 11.50; junio, 11.60, y julio, 11.75.

Maíz, mayo, $ 5.05; junio, $ 5, y julio, $ 5.

CAMARA GREMIAL DE CEREALES

Para los productos agrícolas, la Cámara Gremial de Cereales fijó ayer los siguientes precios oficiales:

Trigo barlieta, de exportación para Europa, a $ 8.15, y para el Brasil, a 5.25; trigo de pan, exportación, a 8.05.

Trigo, embarque en Bahía Blanca, para Europa, a $ 7.95, y para Brasil, $ 8.05.

Lino, base de 4 por ciento de cuerpos extraños, a $ 11.20.

Avena, base de 47 kilogramos, embarque en dársena, a $ 4, y en Bahía Blanca, a $ 4.

Maíz amarillo, a $ 4.80.

Precios por cada 100 kilogramos.

El maíz subió 10 centavos.

BOLSA DE CEREALES

Entraron ayer en el mercado del Once: Trigo 2.584 bolsas, maíz 8.002 id, lino 481 id, avena 353 id, nabo 233 id, cebada 372 id, triguillo 242 id, alpiste 19 id, alfalfa 121 id, porotos 36 id, pasto fardos grandes 3.283 y 4.103 id chicos.

Ventas de ayer

Trigo barleta—579 bolsas en el Once a $ 8.50, 540 id en Sola a 8.50, 380 id en estación Buenos Aires a 8.30, 540 id en Sola a 8, 140 a 7.80.

Trigo ruso—140 bolsas en Brian a $ 8.10.

Trigo tangaró—99 bolsas en Sola a $ 7.50, 222 a 7.30.

Avena—480 bolsas en Dársena depósito a $ 4.50, 270 id en Sola a 4.30, 45 id en el Once a 4.30, 230 a 3.70, 600 a 3.20.

Trigo varias clases—125 bolsas en estación Buenos Aires a $ 8.25, 490 id en Sola a 8, 1.568 a 8, 850 a 8, 140 a 7.80, 167 a 7.80, 361 a 7.80, 355 a 7.70, 500 id en Brian a 7.70, 692 a 7.70, 100 dd en el Once a 7.60, 660 a 7.50, 630 id en Dársena depósito a 7.80, 300 a 7.10, 324 id en Haedo a 7.60, 830 id en estación Buenos Aires a 7.60, 881 a 7.40, 195 id en Sola a 7.60, 153 a 7.20, 160 a 7.20, 123 a 7.50, 75 id en el Once a 7.10, 374 id en Sola a 6.80, 110 a 5.50.

Maíz amarillo—180 bolsas en Dársena depósito a $ 5.30, 360 id en estación Buenos Aires, viejo, a 5.30, 1.500 id en el Once, viejo, a 5.20, 500 a 5.20, 252 a 5.20, 350 a 5.20, 601 a 5.10.

Maíz morocho—608 bolsas en el Once, viejo, a $ 5.10, 200 id en estación Buenos Aires a 4.90.

Nabo—29 bolsas en Puente Alsina a $ 11, 102 id en el Once a 10.20, 206 a 10.20.

Cebada—520 bolsas en Sola a $ 4.30.

Semilla de alfalfa—25 bolsas en el Once a $ 7.

EXPORTACION DE CARNES CONGELADAS

En el vapor "Drina", con destino a Liverpool, el frigorífico Sansinena exportó 1.688 cuartos vacunos congelados.

—Para Nueva York, en el vapor "Verdi", el frigorífico La Blanca embarcó 2.565 carneros y 3.068 cuartos vacunos congelados.

EXPORTACION DE PRODUCTOS DEL PAIS

Para Nueva York: cueros vacunos salados 310.091 kilos, cerda 27.638 kilos, lino 120.762 kilos, cueros cabras 14.924 kilos, lana 24.224 kilos, cueros becerros secos 24.948 kilos, cueros nutrias, 14.017 kilos, cueros lanares 14.053 kilos, cueros vacunos secos 290.657 kilos, cueros becerros salados 178.860 kilos, cueros lanares 4.338 kilos, semilla mirasol 49.081 kilos, lino 900.358 kilos.

Para Boston: lana 635.464 kilos, cerda 10.717 kilos, cueros vacunos secos 86.704 kilos, cueros vacunos salados 390.560 kilos.

Para Amsterdam: lino 2.733.461 kilos, cebada 415.826 kilos, avena 515.000 kilos, afrechillo 592.000 kilos.

Para San Vicente: trigo 455.838 kilos, id a granel 3.752.827 kilos.

Para Liverpool: cuartos vacunos kilos 662.215, resca ovejas 158.627 kilos.

MERCADO DE AVES

(Mercado I. Bullrich)

Entraron ayer en este mercado 351 pichoneras cargadas con aves varias y 273 cajones con huevos

El mercado de aves y huevos sigue muy firme.

Ventas de ayer

Gallinas especiales de $ 2.60 a 3.20 la yunta, id regulares de 1.60 a 2.40 id, pollos especiales de 1.80 a 2.25 id, id regulares de 1.10 a 1.50 id, id chicos de 0.80 a 1 id, pavos de cerda de 9 a 10 id, pavitas según clase de 3 a 4.50 id, patos criollos de 1.80 a 2.20 id, id marruecos de 0.80 a 1 id, gansos de 2 a 2.50 id, pichones de paloma a 0.35 id, conejos viejos de 1.20 a 1.60 id, huevos la docena de 0.81 a 0.82.

Estos precios son con impuestos municipales.

MERCADO DE PATATAS

(Estación Casa Amarilla)

Entraron ayer en este mercado 8.935 bolsas de patatas.

Ventas de ayer

Patatas según clase de $ 0.55 a 0.72 los 10 kilos.

MERCADO DE PASTO

(Estación Caballito, F. C. O.)

Entraron en este mercado en la tarde de anteayer y en la mañana de ayer 3.783 fardos grandes y 1.773 id chicos.

Ventas de ayer

Juan A. Botte.—42 fardos alfalfa, de Tejedor a $ 55, 40 id id de Lincoln a 53, 41 id id de id, a 52, 40 id id de id, a 50, 40 id id de id, a 49, 58 id id de Arenaza a 49, 34 id id de Lincoln, a 48, 33 id id de id, a 47, 52 id id de Dussaud, a 47, 33 id id de Lincoln, a 46, 50 id id de id, a 45, 33 id id de id, a 45, 39 idi id de id, a 45, 32 id id de id, a 45, 40 id id de Arenaza a 45, 34 id id de Tejedor, a 45, 32 id mezcla, de Lincoln a 44, 32 id id, de id a 43, 40 id id, de id a 40, 58 id id, de id a 39, 36 id id, de Tejeor a 36, 35 di id, de id a 36, 40 id id, de id a 36, 39 id id, de id a 35, 40 id id, de id a 35, 340 id chicos de id a 31.

Leoncio Fernández.—69 fardos alfalfa, de Santo Tomás a $ 51.

Domingo Bracchi.—44 fardos alfalfa, de Lincoln a $ 50, 35 id mezcla, de C. Casares a 50, 40 id id, de Lincoln a 45, 44 id alfalfa, de Lincoln a 46, 34 id mezcla, de Lincoln a 43, 39 id alfalfa, de Cerrito a 43, 37 id id, de id a 43, 467 id mezcla, de Lincoln a 33.

P. y Carbone.—301 fardos chicos alfalfa, de Ballesteros a $ 40.

J. B. Guillaume.—33 fardos alfalfa, de Lincoln a $ 47.

Tomás Devoto y Cía.—307 fardos chicos alfalfa, de Pellegrini a $ 45.

(Estación Buenos Aires C. G. B. A.)

Domingo Bracchi.—161 fardos alfalfa, de Drysdale a $ 52, 39 id mezcla, de id a 38.

(Estación Bullrich F. C. O.)

Domingo Bracchi.—305 fardos chicos alfalfa de Ballesteros a $ 40.

(Estación Palermo F. C. P.)

Leoncio Fernández.—49 fardos alfalfa, de Rivas a $ 51.

Juan A. Botte.—33 fardos alfalfa, de Mercedes a $ 51.

MERCADO DE ABASTO PROVEEDOR

En el día de ayer entraron en este mercado 420.000 kilos de verdura y 305.000 kilos de fruta.

Frutas: En las mismas condiciones que los días anteriores, se efectuaron ayer las ventas de este artículo, no existiendo variación alguna en sus precios.

Verduras y legumbres: Se ha notado en estos artículos bastante interés, lo que ha ocasionado, una pequeña alza que podrá verse en la siguiente lista de precios:

Espinacas la docena de $ 0.25 a 0.40, zanahorias id de 0.20 a 0.25, remolacha id de 0.15 a 0.20, porros id de 0.25 a 0.30, albahaca id de 0.10 a 0.15, acelga id de 0.10 a 0.20, apio de hojas id de 0.20 a 0.30, apio de cabeza id de 0.80 a 2, chaucha fina los 10 kilos de 2.50 a 3, id bulín id de 1.50 a 2, chauchón id de 1 a 1.50, arvejas id de 2.50 a 3.50, patatas id de 0.80 a 1.10, batatas id de 0.50 a 0.70, cebolla de cabeza la ristra de 0.25 a 0.40, ajos la ristra de 50 cabezas de 0.70 a 1.20, ajíes verdes la bolsa de 1 a 1.80, id morrones id de 2 a 3.50, tomates el cajón de 1.20 a 3, espárragos la docena de 5.50 a 6.50, zaisiff id de 0.40 a 0.60, zapallo criollo cada uno de 0.40 a 0.80, chocles el ciento de 1.50 a 2, berenjenas la docena de 0.10 a 0.15, col negra id de 0.15 a 0.20, coliflores id de 0.60 a 2.20, lechuga id de 1 a 1.50, porotos colorados los 10 kilos de 3 a 3.50, id de manteca id de 1 a 2.

MERCADO CENTRAL DE FRUTOS

Entraron ayer en este mercado 99 vagones con los siguientes frutos: 674.566 kilos de lana, 692 atados de cueros lanares, 1.319 id cueros vacunos, 260 id cueros de potros, 40 bultos de cerdas, 1 id de pluma, 8 cascos de grasa, 39 atados de cueros varios.

Ventas de ayer

Lana cruza gruesa—3.000 kilos de Sur a $ 17, 2.000 de Oeste a 16.30, 5.000 de id a 15.70, 3.000 de id a 14.50.

Cruza mediana—1.000 kilos de Sur a $ 17, 2.000 de id a 16, 2.000 de Oeste a 15.20, 1.000 de id a 14.

Cruza fina—3.000 kilos de S. Cruz a $ 15.50, 2.000 de Oeste a 15, 2.000 de id a 13, 3.000 de Chubut a 12.

Mestiza fina—2.000 kilos de Sur a $ 13.50, 3.000 de Oeste a 11.50, 2.000 de id a 10, 5.000 de Chubut a 9.50.

Segunda esquila—42.000 kilos a $ 14, 13.50, 13, 12.50, 12, 11.60, 11.50, 11, 10.90, 10, 9.50, 9.

Lana criolla—3.000 kilos a $ 11.

Borregas—10.000 kilos a $ 14, 13, 12, 11.50, 11, 10, 9.

Pieles lanares lanudo consumo—1.800 kilos a $ 1.25, 1.20, 1.15, 1.10, 1, 0.95, 0.90, 0.80.

Mortecino—1.900 kilos a $ 1.05, 1, 0.95, 0.90, 0.80.

Corto y pelado consumo—12.700 kilos a $ 0.88, 0.87, 0.86, 0.85, 0.84, 0.83, 0.82, 0.80, 0.78, 0.77, 0.76, 0.75, 0.73, 0.72, 0.70, 0.68, 0.65.

Mortecino—10.900 kilos a $ 0.68, 0.67, 0.66, 0.65, 0.64, 0.63, 0.62, 0.60, 0.58, 0.57, 0.56, 0.55, 0.53, 0.52, 0.50, 0.48, 0.45.

Cueros vacunos—2.200 cueros a pesos 16.80, 16.60, 16.50, 16.40, 16.30, 16.20, 16, 15.80, 15.60, 15.50, 15.20, 15, 14.50, 14, 13, 12.50, 11.

Becerros—850 cueros a $ 18.60, 18.50, 18, 17.50, 17.

Nonatos—900 cueros a $ 15.50, 15, 14.50, 14.

Potros—360 cueros a $ 8.90, 8.70, 8.60, 8.50, 8.30, 8.20, 8.

Cerdas—3.500 kilos a $ 13, 12.50, 12, 11.50, 11, 10.80, 10.50, 10, 9.50, 9.

Corderitos—50 docenas a $ 1.40, 1.30, 1.20, 1.

Nutria—1.400 kilos a $ 2.10, 2, 1.80, 1.70, 1.60, 1.50.

Cabras—1.150 kilos a $ 19, 18.50, 18, 17.50, 17.

Zorros—100 cueros a $ 0.80, 0.70, 0.60.

Cisnes—70 cueros a $ 0.30, 0.20.

Liebres—230 cueros a $ 0.12, 0.10.

Pluma—30 kilos a $ 4.50, 3.

Sebo derretido—7 cascos a $ 4.40, 4.30, 4.20.

Sebo picado—16 cascos a $ 3.15, 3.

MERCADO DE LINIERS

Entraron ayer en este mercado 3.677 animales vacunos, a la siguiente consignación:

Salaberry y Bercetche: Solari 206 animales, Berisso 181, Wust 66, Martínez 20, Torquist 20, Reguibchar 32.

O. Almanza: Peña 10 animales.

E. Cufré: Castro 61 animales.

C. de Hacendados: Elizalde 32 animales.

J. Méndez y Cía.: Petersen 22 animales.

I. Gofi e hijo: Santo 36 animales.

Aranguren 40, Arrieta 23, Casella 78, Ghilauson 84, Gofi 20.

F. B. Arzeno: Fernández 92 animales.

T. Devoto y Cía.: Bussa 20 animales, Yasuki 29, Discon 69, Uriburu 46, Discon 77, Peralta 50.

J. Apheca y Cía.: Apheca 54 animales, Bordamiro 70.

J. Curutchet: Duggan 19 animales.

Bracht y Cía.: Rodríguez 90 animales, Nerus 38.

Dodds y Ramsay: Junill 112 animales.

Luro Hnos: Arnoit 65 animales, Itorico 70, Luro 69.

B. Sansot: Villacoba 68 animales, Brasal 40, García 46.

S. Caimi y Cía: Brusitta 10 animales, Alfonsín 41.

B. L. y Etchegaray: Ibarlucea 43 animales.

Ruiz, Baldassarre y Cía.: Mena 197 animales, Ballenger 56.

G. Rodrigues: Ayanal 20 animales.

P. Rocatagliata: Algar 32 animales.

Dieckmann Hnos. y Cía: Dieckmann 50 animales.

B. y Born: U. Pastorli 154 animales, id 60, Rauch 66, Delfano 63.

R. Güillón y Cía.: Cardenal 20 animales.

J. Elordy y Cía.: Lagrave 30 animales.

B. y Bellini: Ledwothini 70 animales, Bazan 16, Nunbrer 12, Turossi 44.

S. D'Hers: Oilhobordi 61 animales.

J. L. Peña y Cía.: Bois 60 animales.

J. Lalor: Monbielle 47 animales, Patricios 50, Busso 20, Nutria 42, Jorge 19, Los Paluros 38, Schjo 52, Salvatti 20, Mantrillo 166.

P. y A. Lanusse: Aguirre 10 animales, Tegueira 102, Telujil 29, Lunord 44, Ardant 12, Pitiguen 35, Drabble 20.

Ventas de ayer

Almanza G.			
Novill: 3 esp.	Chascomús	$	200.00
" 2 gordos	"	"	150.00
Vacas: 5 esp.	"	"	128.00
Arseno Hnos. y Ca.			
Novillos: 8 g. c|g.	C. Casares	$	133.00
" 8 mest|g.	"	"	120.00
Apheca J. y Ca.			
Novillos: 38 b|c.	P. Central	$	78.00
" 15 carne|g.	"	"	117.00
Novillit: 13 g. c|g.	"	"	88.00
Vacas: 51 m|g.	"	"	125.00
" 2 m|esp.	"	"	140.00
" 3 gordas	"	"	110.00
" 1 carne|g.	"	"	95.00
Vaquillon: 1 b|c.	"	"

LLEGADA A LA RADA

Vapor holandés Juno, de Gibraltar, en lastre; a Allinson Bell.

PUERTO DE LA PLATA

Entradas: vapor inglés Canonesa, de Bahía Blanca, a cargar; id argentino Vaquillona, de Buenos Aires, a cargar.

Movimiento del puerto de la capital

Ayer descargaron 25 vapores y cargaron 28.

GIROS OTORGADOS — Vapor P. di Udine, dique 4, sección 6.a, a descargar; Rambla Boca, sección removido, a cargar; Nogoyá, Boca, sección removido a cargar, Río Neuquén, Boca, sección removido, a cargar; Unión, dársena Sur, parte Oeste a descargar; Roma, Boca, sección removido, a cargar; Mar del plata, Boca, sección removido, a cargar; N. Michalos, dársena Sur, parte Este, a descargar; Brasile, dársena Norte, sección 6.a, a embarcar; A. Gravina, dique 3, sección 6.a, a cargar; P. Mitre, dársena Sur, parte Oeste, a descargar, H. Luckenbach, dock Sur, a descargar; Villeta, Boca, sección removido, a cargar; Wagama, dique 1, parte Este a embarcar; H. Pipper, dársena Norte fondeado, a embarcar; Elisabeth, dique 3, parte Este a cargar.

ENTRADAS: Vapor holandés Bernhard, de Amsterdam con carga, en el dique 3; id inglés Thessaly, de Glasgow, con carga, en el dique 3, id noruego Río de la Plata, de Aalborg, con carga, en el dique 2; id argentino Toro, de Porto Alegre con pasajeros y carga, en el dique 1; id inglés Demerara, de Liverpool, con pasajeros y carga, en la dársena Norte; trasporte argentino Pampa, de La Plata, en la dársena Norte; barca italiana Rosa M., de la rada, en el Riachuelo, a descargar.

SALLIDAS — Vapor inglés Hyanthes para Bahía Blanca, a cargar; id id Hesperides para Liverpool, con carga; id argentino Vaquillona para La Plata, a cargar; barca uruguaya Marlota para la rada, con carga.

SITUACION DE LOS VAPORES CORREOS

Araguaya, inglés, salió el 28 de marzo de Río de Janeiro, para Liverpool.

Amazón, inglés, en Liverpool.

Byron, inglés, salió el 6 de Santos para ésta.

Cavour, italiano, salió el 20 de marzo de ésta.

Darro, inglés, llegó el 28 de marzo a Liverpool.

Desna, inglés, llegó el 6 a Liverpool.

Drina, inglés, saldrá el 10 de La Plata.

Demerara, inglés saldrá el 12 de La Plata.

Descado, inglés, en Liverpool.

Flandre, francés, en Burdeos.

Frisia, holandés, salió el 5 de Río de Janeiro para Amsterdam.

Garibaldi, italiano, salió el 23 de marzo de Génova, para ésta.

Garonna, francés, en Burdeos.

Hollandia, holandés, salió el 28 de marzo de Pernambuco, para Amsterdam.

Highland Corrie, inglés, salió el 22 de marzo de La Plata.

Highland Piper, inglés, saldrá el 11 de La Plata.

Highland Glen, inglés, salió el 15 de marzo de La Plata.

Highland Pride, inglés, salió el 30 de marzo de Londres.

Highland Rover, inglés, salió el 23 de marzo de Londres.

Highland Scott, inglés, salió el 22 de marzo de Vigo para ésta; llegará el 11.

Highland Loch, inglés, en Londres.

Highland Laddie, inglés, en Londres.

Infanta Isabel de Borbón, español, salió el 4 de Barcelona.

León XIII, español, salió el 3 de Santos para ésta; llegará hoy.

Léger, francés, salió el 1.o de Río de Janeiro para Burdeos.

Pampa, francés, salió el 14 de marzo de ésta.

P. di Udine, italiano, salió el 3 de Santos para ésta; llegará hoy.

P. de Satrustegui, español, llegó el 2 a Gijón, para Bilbao.

Reina Victoria Eugenia, español, salió el 2 de ésta.

Samara, francés, salió el 31 de marzo de Dakar para ésta.

Sequana, francés, salió el 12 de marzo de ésta.

Torneo di Savoia, italiano, salió el 18 de marzo de ésta.

Valbanera, español, salió el 1.o de Santos para ésta; llegará hoy.

Vasari inglés, salió el 30 de marzo de La Plata.

Vestris, inglés, salió el 1.o de Nueva York.

Vaubán, inglés, salió el 22 de marzo de Río de Janeiro, para Nueva York.

Verdi, inglés, saldrá el 13 de abril de La Plata.

NOMINA DE LOS VAPORES DE ULTRAMAR SURTOS EN EL PUERTO

Dársena Norte—Verdi, Marne, Siddons, Demerara, Rembrandt, Brasile.

Dique 4 — Holger, Muansa, Meldenskin, H. Piper.

Dique 3 — Rocío, Borboremo, Jersey City, Dionyssios, Stathatos, Bayard Bocaina, M. Mendi, Ecmland, Thessaly Drottning, Sophia.

Dique 2 — Gena, Astartea Alacritá, C. Tricoupis, Affinité, Río de la Plata.

Dique 1 — Granada, Filis, Bylavi, Ramfos, Wagama, Brodholme, Toro.

Dársena Sur — Madrid, Pte. Quintana, Asturiano, Roma, Urko Mendi, Radnas, Nicolaos Michalos.

Riachuelo — Erodiade, Neuquén, Hilarius, Almora, Brasile, Prado.

Dock Sur — Elizabeth.

VAPORES ESPERADOS

Hoy: español Valbanera, de Barcelona, con pasajeros y carga; español León XIII, de Bilbao, con pasajeros y carga; italiano Príncipe di Udine, de Génova, con pasajeros y carga; inglés Hortensius, de La Plata, con carga; ruso Mercator, de Montevideo, a cargar; francés Maite, de Havre, con pasajeros y carga.

VAPORES A SALIR

Hoy: inglés Siddons para Liverpool, con carga; inglés Almora, para Coronel, en lastre; italiano Brasile para Génova, con carga.

COSTA SUR

Mañana saldrán los vapores Pte. Quintana para Comodoro Rivadavia y Asturiano para Punta Arenas y escalas.

—El vapor Argentino, en viaje para ésta, salió ayer de Puerto Deseado.

—El vapor Atlántico salió ayer de Punta Arenas, en viaje para Ushuaia.

VAPOR EN VIAJE

Ortega, inglés, procedente de los puertos del Pacífico, llegó el 3 a Liverpool.

PUERTO DE BAHIA BLANCA

Movimiento en Ing. White — Entraron los vapores Wilesden, Escrick y Quebracho Argentino y salió el vapor Unión.

PUERTO DE MONTEVIDEO

Llegaron los vapores: francés Malte de Havre, español León XIII de Bilbao e italiano Príncipe di Udine de Génova.

SECCION SOLICITADAS

DOCTOR PEDRO A. GUERRERO, JEFE de sala hospital E. Torné. Afecciones bronco-pulmonares y corazón. Tratamiento específico de la tuberculosis, Uruguay 82, de 4 a 6. v1ab.

SECCION NOTABLES

Cómo se puede cambiar la epidermis de una mujer.

(Del "Feminine World")

El medio más rápido y seguro de hacer un cutis bueno de uno malo, es el quitar materialmente el viejo viejo y descolorido exterior de la cara. Esto puede hacerse, fácil, segura y privadamente por cualquier mujer. El procedimiento es uno que consiste en suave absorción.

Compre usted una poca de cera mercolizada en casa de su boticario, y póngase en la cara por las noches, lo mismo que si fuera cold cream, lavándosela por la mañana. En unos pocos días la "mercolida" que hay en la cera absorberá la cútila desfigurante, mostrando el cutis fresco y joven que hay debajo. Conseguirá usted así un cutis claro, hermoso y natural. El procedimiento es agradable, no es dañino y aparece la cara brillante, atractiva y joven. Quita eficazmente manchas, pecas, barrillos, etc. Todas las mujeres deben tener siempre a mano una poca de cera mercolizada, pues este remedio casero tan sencillo, es el mejor restaurador y conservador que se conoce para el cutis.

HOY VIERNES
EL DIA TRADICIONAL DE LOS GRANDES OCASIONES EN NUESTRA CASA
SALDOS

VESTIDOS para señora, formas sastre y fatansía confeccionados en taffetas de seda, géneros de lana y seda y con gabardina y sargas pura lana diversos modelos todos de actualidad se saldan a $ 29.50 y . . . . . $ 22.50

VISOS de rica taffetalina, surtido en colores, adornados con lir dos volados, se saldan, a. . . $ 1.50

SACOS tricot de lana, modelo moda, muy encorpados, con bolsillos y presilla, colores combinados, todos los talles para señoras, a. . . . . $ 6.90

SACOS tricot especial, artículo muy encorpado, de gran abrigo, con cinturón, modelo de gran moda, colores surtidos, todos los talles, a. . . . . $ 3.90

CAMISETAS de algodón, punto tricot de mucho cuerpo, artículo muy abrigado, blancas, con mangas largas y cartera, para señoras, a. . . . . $ 1.30

PELERINAS de lana, tricot, fantasía, muy dobles, colores surtidos, para señoras, $ 1.90

RETAZOS de alfombras para delante de camas y sofás, en tripe rizado y terciopelo de lana. Unica ocasión, el corte, $ 1.90

PAÑOS casimires velours y lanas doble ancho, infinidad de dibujos y colores, valían $ 3.50, 2.80, 2.20, hoy, el metro, $ 1.40

BOTAS de charol o cabritilla, negras, con taco Luis XV. El par, a. . . . . $ 6.80

RETAZOS

Esta venta, impuesta por nosotros, se destaca de cuantas de su índole se celebran en la actualidad, por la absoluta conveniencia de los precios y por la novedad de los gustos y coloridos que constantemente ofrece en toda clase de tejidos. Hoy, como de costumbre, pondremos a la venta todos los retazos que han quedado, procedentes de los surtidos de géneros agotados en el trascurso de la semana. También liquidaremos una gran cantidad de restos de puntillas, encajes, broderíes y cintas. Los precios como ya hemos dicho, son de absoluta conveniencia, por su gran baratura.

NOTA — Los precios fijados a los artículos que aquí detallamos, sólo regirán en el día de HOY,

GRANDES ALMACENES **TIENDA SAN JUAN** CIBRIAN Hnos. SOC. ANÓNIMA

ALSINA y PIEDRAS

ENFERMEDADES DE LOS OJOS

Dr. RIVABELLA — Director de la Clínica oculística del Hospital Italiano de Buenos Aires. Diplomado especialista de oculística en las facultades de París y Turín. Lavalle 1312, de 3 a 5 p. m. v18ab

INSTITUTO ESPECIAL para la curación completa de las afecciones de las piernas, como ser: ULCERAS en general, várices, tuberculosis articular y ósea, eczemas, debilitamiento, gota, reumatismo, ciática, etc., según el nuevo método del Dr. Braun, de Berlín. Tratamiento sin interrupción de ocupaciones. Informes gratis. A los provincianos folleto explicativo, con numerosos certificados. Dr. T. Wechsler, Callao 581, piso 1.o Consultas de 1 a 7. v7

Dr. IZZO ESPECIALISTA: Enfermedades de los pulmones y corazón. Ecas tratamiento de la tuberculosis, anemia y vicios de la sangre. Revisación con rayos X. VICTORIA 1465. De 9 a 11 a. m. y de 1 a 3 p. m. v3

GOTOSOS Curación en pocos días; un solo honorario después de curado. Escribir casilla de correo 1851. v14

SECRETAS Supuraciones crónicas, próstata, etc., curación en pocos días garantido, sistema "suceur masseur". Bartolomé Mitre 738.

Dr. Nocetti Enfermedades de los OJOS y ANTEOJOS MAIPU 535, de 1 a 4 v23ab

HERNIAS QUEBRADURAS. Se curan radicalmente sin operarlas. En todas las edades y sexos, con el sistema del Dr. E. Dupas, único reconocido por las eminencias médicas, premiado con cuatro medallas de oro. Consultas todos los días de 9 a 5. domingos de 9 a 12. Suipacha 334. Buenos Aires. Atiende por correo.

INSTITUTO DE FISIOTERAPIA del Dr. RAMOS MEJIA. Curación radical de las enfermedades por los medios naturales. Hidroterapia, Electricidad médica, Masajes X, Baños de luz, Masaje y Gimnasia médica. Dietética. Especialidad en el tratamiento de las Enfermedades nerviosas, del Estómago e intestinos, Hemorroides, Afecciones del Hígado, Vesícula, Corazón y Pulmones, Pleuresía, Diabetes, Reumatismo, Obesidad, Parálisis, Mal de vientre. Examen gratuito por los Rayos X. Avenida de Mayo 1157. Consultas de 2 a 6 p. m. v11

Dr. JOSE INGENIEROS Enfermedades nerviosas y reumáticas. Lunes, miércoles y viernes de 1 a 4. Viamonte 762. v20

CREMA Reducción garantida sin esperarse y sin dieta. Con el New Electric Treatment. Suave y eficaz, este aparato permite toda comida, no incomoda y asegura en la curación progresiva de las arrugas con rapidez y seguridad. S. Baer, especialista, 672 Rivadavia 672. (Ler. piso). De 9 a 11 a. m. y de 2 a 7. v30

Dr. O. VILA Especialista internas y nerviosas (Cirug., Estóm., Pulm., Vient., Sangre, etc.) Rayos X. Electricidad. 606 o 914. Cangallo 3158. De 2 a 5, menos los sábados. U. T. 6253 Libertad. v30

LA MALA REAL INGLESA RMSP

PARA BRASIL, LISBOA y GRAN BRETAÑA

ORINA - 10 abril

Para PERU y PANAMA para NEW ORLEANS y NEW YORK.

PERU - 15 abril (De VALPARAISO)

264, RECONQUISTA, 264

Telegramas: Omarius - Teléfono: 1096, Av.

CÓLICOS DEL HÍGADO

Cuidado si son terribles estos Cólicos, conocidos también por el nombre de cólicos hepáticos! El enfermo sufre como un condenado horas y horas, y muchas veces durante muchos días. Sucede a veces que el mal cesa de golpe, pero para volver unas cuantas semanas más tarde. Las personas afectas de dicha enfermedad tienen amarillo el semblante, de color de limón; fácilmente, se adivina de dónde les viene el mal. Pues bién; contra estos males crueles aconsejamos siempre el Jarabe de Follet.

El uso del Jarabe de Follet a la dosis de una o 2 cucharadas soperas basta para procurar al paciente muchas horas de bienestar y reposo y en todo momento, un sueño tranquilo y reparador, pues, por crueles que sean los dolores, los calma y adormece. Las personas mayores pueden sin el menor inconveniente tomar hasta 3 cucharadas soperas en las 24 horas. Para los niños bastan cucharaditas de las de café. El saborcillo acre que el jarabe deja, desaparece inmediatamente con un sorbo de agua. De venta en todas farmacias. Depósito general, 19, rue Jacob, París.

A LAS FAMILIAS
"PARIS-BEBÉ"
Liquida totalmente sus existencias
POR TERMINACION DE NEGOCIO

La casa cerrará en breve, para cuyo efecto hemos rebajado todas las mercaderías a mitad de su precio, con el fin de abreviar en lo posible nuestra GRAN LIQUIDACION.

Antes de efectuar sus compras háganos una visita, en la seguridad de que economizará tiempo y dinero.

En nuestra casa hallará todos los artículos necesarios para BEBES, NIÑOS y NIÑAS, como ser: calzado, vestidos, tapados, sombreros, bonetería en general, pieles, trajes para varón, etc., etc.

Algunos de nuestros precios:

6901—VESTIDO en sarga de lana azul, cuello, puños y pechera de cachemir, con viso; para cinco años, a . . . . . $ 8.50
Aumenta $ 0.50 por edad, hasta 15 años.

3676—VESTIDO en rico terciopelo, a tablas, cuello de encaje, cinturón y puños de seda, colores de moda, para 2 años, a . . . . . $ 12.50
Aumentado $ 0.50 por edad, hasta 10 años.

5916—VESTIDO en fina sarga de pura lana, pollerita tableada, adornada con bieses, colores de moda; para 5 años, a . . . . . $ 9.00
Aumenta $ 0.50 por edad, hasta 15 años.

TRAJES PARA VARON

8731—TRAJE forma casadera, en casimir inglés, de lana, clase superior; para 4 años, a. . . . . $ 7.50
Aumenta $ 0.50 por edad, hasta 12 años.

9057—TRAJE de blusa rusa, en cheviot de lana, clase muy buena, colores azul y negro; para 2 años, $ 5.50
Aumenta $ 0.30 por edad, hasta 12 años.

334 - SUIPACHA - 336 — Buenos Aires

Se venden las instalaciones y todos los aparatos de vidriera.

A PRECIOS EXCEPCIONALES

hemos puesto en venta nuestro GRANDIOSO SURTIDO para la PROXIMA ESTACION.

Alfombras y carpetas en todos los tamaños, Vestidos forma fantasía y sastre. Pieles confeccionadas y por metros, Felpas y Terciopelos.

ALGUNOS SALDOS QUE REALIZAMOS

HOY VIERNES

TAPADOS pura lana, para señoras, varios modelos y colores, a. . . . $ 15.00

TRAJES forma levitón con forros de seda, varias formas, a. . . . . $ 25.00

TRAJES sastre forma rusa, en finos géneros de lana, a. . . . . $ 32.00

VISOS seda liberty, varios colores, a . . . . . $ 3.90

TRAJES fantasía telas pura lana, varios modelos, a. . . . . $ 15.00

CORTES de vestidos, en velos de seda y tul con finos bordados, a. . . . $ 9.50

SACOS de punto seda artificial, con pequeños defectos de fabricación, valor $ 25.—, a. . . . . $ 6.50

TRAJES sastre, en general, pura lana, con cuello piel skungs y forros de seda, a . . . . . $ 45.00

MEDIAS de seda para señoras, en negro solamente, a . . . . . $ 0.65

MEDIAS tejido muselina negras, para señoras, a. . . . . $ 0.40

Muestras y Catalogos remitimos GRATIS al interior

"LA IMPERIAL"

HERNANDEZ & Cía. — Victoria 802 esq. Piedras

Dr. DODDS Oculista del Hospital de Clínicas. Enfermedades de los OJOS y ANTEOJOS MAIPU 794, de 2 a 5 p. m. v23ab

DR. GALLO Cirugía, partos y enfermedades de señoras. Rayos X y 914. De 3 a 5 p. m. Avda. de Mayo 1130. U. T. 2668 Lib. y 109 Barracas.

ANEMIA - DEBILIDAD Sangre débil y viciada. Enflaquecimiento, Mareos, Jaquecas, Ataques nerviosos, Neurastenia. Curas radicales. Dr. REYES, de 7 a 8 a. m. y de 1 a 5. Bmé. Mitre 1130. v11

CORTINAS y CARPETAS

"Los GOBELINOS"

121 - SUIPACHA - 123

ARTICULOS PARA TAPICERIAS

SALDOS PARA TAPICEROS

CARPETAS DE FELPA FINA		CARPETAS DE FELPA EXTRA	
1.80 x 3.50	$ 35.00	1.80 x 3.50	$ 35.00
1.80 x 4.00	$ 40.00	1.80 x 4.00	$ 48.00
1.80 x 4.50	$ 45.00	1.80 x 4.50	$ 52.00
		1.80 x 5.00	$ 58.00

GENEROS y PASAMANERIA

HOY VIERNES

día especial para la venta de RETAZOS y SALDOS a precios de ocasión verdadera.

VENDEREMOS LOS

Retazos de franeletas lisas y bombasí, para ropa interior y batones.
Retazos de sargas azules, negras y de colores, gabardinas y grisailles.
Retazos de franelas «nublennes», «viyellas», tartanes doble faz y «pyrinees»
Retazos de géneros para lutos, así como en fantasías negras y paños.
Retazos de géneros estilo inglés, amazonas, «drap damiers», «cote cheval», «velours laine», «et laine et soie»
Retazos de festones y entredós bordado.
Retazos de puntillas y entredós, variedad de clases.
Retazos de encajes y tules, en diferentes gustos y calidades
Retazos de cintas lisas y fantasía.
Retazos de tules y velos, para vestidos.
Retazos de panas, felpas y terciopelos para vestidos, tapados y adornos.
Retazos de sedas, en todas las calidades.
Retazos de voiles y gasas fantasías, lisas y otra gran variedad de **RETAZOS**

VENDEREMOS LOS

Saldos de carteras y bolsitas de cuero
Saldos de paraguas para señora.
Saldos de cajas-costureros para labores.
Saldos de Cuellos, Pecheras, Guimpes y Echarpes.
Saldos de velos y colifichets en general.
Saldos de tules perlados, galones y flecos
Saldos de encajes y adornos varios.
Saldos de almohadones de tapicería y de seda.
Saldos de fundas largas y cuadradas, vainilladas y bordadas.
Saldos de cubre-almohadones en linón, bordados y carpetitas fantasía
Saldos de batones en lana bombasí y crêpe, buenas calidades y en distintos modelos.
Saldos de Blusas en seda, lana, franeleta y bombasí en infinidad de modelos y calidades.
Saldos de Visos de seda, lana y algodón en gran variedad de formas y clases.
Saldos de Delantales distintos modelos y en variedad completa de telas y calidades, y otra infinidad de **SALDOS.**

Ultimos dias de la Gran Exposición de MENAJE a precios excepcionales.

ANEXO: Avda. de Mayo Perú y Rivadavia

THE SOUTH AMERICAN STORES BUENOS AIRES LONDRES PARIS

GATTI & CHAVES

CASA CENTRAL: Cangallo esq. Florida

LA VERDADERA NOVELA MODERNA: ARTE VERDAD

El príncipe Yalma acusa a Rodin

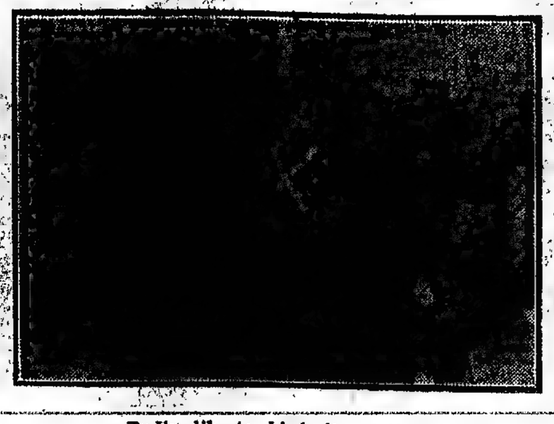

Rodin liberta hipócritamente a Adriana Rennepont

El domador Morok confiesa, antes de morir, los planes de Rodin

EL

JUDIO ERRANTE

adaptación cinematográfica de la célebre y popular novela de E. SUE

Exclusividad: MAX GLÜCKSMANN

EL MEJOR SOLAZ
LA MAS GRATA DISTRACCION

HOY - SE ESTRENA - HOY

EN EL

PALACE THEATRE

757 CORRIENTES 757

Tejidos

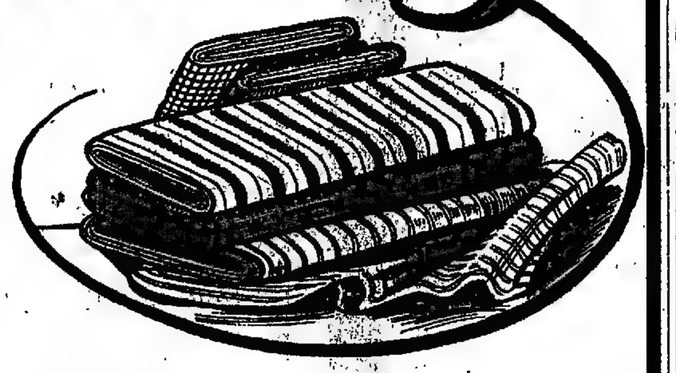

de algodón, lana, seda y terciopelos

Especiales para vestidos

Estilos de última creación

LOS OFRECEMOS A PRECIOS MUY EXCEPCIONALES

BOMBASI en clase muy rica, gran variedad de colores, todos muy buenos, ancho 72 centímetros. El metro a . . . . . $ 0.50

MOLLETON a dos faces, una lisa y otra a cuadros dameros, indicado para batones, vestidos de niños, etc. El metro (ancho 82 ctms.) a . $ 0.90

COTELE CHASSEUR, colores serios, aparente para trajes estilos tailleur, doble ancho, el metro, a . . . . . $ 0.95

FRANELA de lana asargada, fondo de colores claros con bastones especiales para batones y matinees. El metro, a . . . . . $ 1.25

GABARDINA doble ancho, calidad muy buena, colores de alta novedad, precio de reclame, el metro, a . . . . . $ 2.50

SARGA de rica lana, en todos los colores más indicados por la moda, doble ancho, el metro, a . . $ 3.90

VELOURS ANGLAISE, calidad de lo mejor, flexible, y de pelo muy cerrado, en todos los colores, especial para trajes, ancho 50 centímetros, el metro, a . . . . . $ 1.75

VELOURS CHASSEUR, de gran moda para vestidos, clase buena, en todos los colores de alta novedad, ancho 70 ctms., el metro, a. . . . $ 2.75

PANA negra de lo mejor, negro mate, calidad flexible y de cuerpo, ancho 70 ctms., el metro, a. . . $ 4.25

FAILLE FRANCAISE de seda, artículo de gran novedad, para vestidos, en todos los colores, ancho 105 centímetros, el metro, a. . . . . $ 6.50

TERCIOPELO NEGRO, doble ancho clase de lo mejor, para trajes, el metro, a. . . . . $ 8.50

VELOURS MOUSSELINE de pura seda, en una calidad muy flexible y brillosa, todos los colores, ancho 110 centímetros, el metro, a $ 12.50

A LA CIUDAD DE

MEXICO

Florida y Sarmiento-Bs. Aires

SANATORIO GUTIERREZ

-DE CIRUGIA—RIVADAVIA 5611

Atendido por los Dres. Avelino Gutiérrez, profesor de la facultad. Angel Gutiérrez, cirujano del Hospital Español. Consultorio todos los días, Bartolomé Mitre 1548. v30

SECRETAS Y URINARIAS

Curación científica, debilidad vital, estrechez, vejija y próstata. Doctor Torti, Piedras 373, de 9 a 11, 2 a 5 y 7 a 8. v15

J. BONANSEA

Cirujano dentista de las facultades de Bolonia y Buenos Aires, calle MORENO 990. perm.

Dr. MARTIN M. TORINO

Médico cirujano. Enfermedades crónicas e internas. Ha trasladado su consultorio a ARENALES 1640. Consultas de 1 a 3.

ESTÓMAGO
INTESTINOS - HIGADO

Curación radical de la Dispepsia, Dilatación del estómago, Gastralgia, Colitis, Enteritis de los niños, Estreñimiento y Enfermedades del vientre en general, Curación de las Hemorroides sin operación, Examen gratuito con los Rayos X. Instituto de Fisioterapia, dirigido por el Dr. SANCHEZ AIZCORBE.

AVENIDA DE MAYO 1157

Consultas de 4 a 8 p. m. v7

Dr. BAFICO Especialista en piel, secretas y génito-urinarias. Enfermedades de señoras. Ex director del Sanatorio de Señoras y médico de sala del Hospital Rawson. TUCUMAN 719. De 2 a 7 p. m. v13ab

DR. CALANDRELLI

Estómago, intestinos, dispepsia, colitis, enflaquecimiento, neurastenia. Consultas diarias de 4 a 6 p. m. RIVADAVIA 1163. v8

Secretas-Urinarias-Piel

Dr SARACENI

Especialista

Cura rápida de enfermedades secretas. Curación de la avariosis con aplicación sin dolor del

606-914

De 8 a 11 a.m. y de 2 a 9 p.m. Corrientes 1777

Oído, Nariz y Garganta

Dr. A. MARTINI, de los hospitales de Turín y Génova. Director del servicio de oído, nariz y garganta del Hospital Italiano y del Hospital Pedro Fiorito. Consultas de 2 a 5 p. m. ALSINA 1648 v27ab.

ESTOMAGO, INTESTINOS, HIGADO

Corazón y pulmones. Dr. A. P. POLITI, méd. del Hosp. de Clínicas. Rayos X. Pueyrredón 865, de 2 a 5; domingos de 10 a 12 m. v29

TUBERCULOSIS PULMONAR

Tratamiento del

Prof. FORLANINI, de Pavía (Italia)

(Inmovilización del pulmón enfermo)

Examen con Rayos X. Medrano 212, de 2 a 5

Dr. PATERNOSTER

Dr. RAFFO SANGRE - (anemia, clorosis, debilidad) nerviosas, reumáticas y estómago. RIVADAVIA 1355, de 4 a 5 de la tarde.

Dr. A. R. Zambrini

Jefe de clínica del servicio de nariz, garganta y oídos del hospital San Roque, Carlos Pellegrini 671, de 1 a 3 p. m.

POLICLINICO MODERNO

Director Dr. VALLES

SECRETAS CURACIONES en 10, 15 y 30 días $ 20, 30 y 50

AVARIOSIS CURAS RÁPIDAS sin DOLOR

8 a 8 TACUARI 462

Dr. RUIZ GUTIERREZ

Médico director del Instituto Policlínico y especialista de las enfermedades secretas de ambos sexos y de la piel, matriz, vejiga, riñones, estómago, reumatismo y afecciones nerviosas. Curación rápida, segura y radical por un sistema especial. Aplicaciones eléctricas con nuevas y completas instalaciones. Rayos X. Aplicación del 606. Consultas de 9 a 12 m. y de 2 a 7 p. m. CANGALLO 1630. 1p

SECRETAS — 10 $ SEMANA 30 $ POR MES

supuraciones crónicas, úlceras, avariosis, 606 y 914. De 5 a 8 p. m., horas especiales. MONTEVIDEO 320.

J. M. ZUBIZARRETA

Oculista del H. Pirovano. Enfermedades de la vista y anteojos. Consultas de 2 a 4. FLORIDA 778. U. T. 4611 Avenida. 1p.

Dr. JOSE DE LUCA

Profesor especialista en garganta, nariz y oído. De 2 a 4. CANGALLO 1624. v30

Dr. ERNESTO T. FRERS

Garganta, nariz, oídos, ojos y anteojos. Médico del Hospital Rawson. Carlos Pellegrini 462. Consultas de 2 a 5. v30

Dr. CHABROUX Diplomado en los Hospit. de París (St. Louis, Urologie, etc.). Especialista en piel, génito-urinarias y secretas del Hosp. Alvear. De 2 a 6 y de 8 a 10 p. m. B. Mitre 372. v11a

Dr. Baliña Prof. sup. de Enfermedades de la piel y ven. alf. Jefe del servicio especial en el Hosp. Español. Bmé. Mitre 1956, de 2 a 5. v23ab

EXAMEN GRATIS DE LA VISTA

Por nuestro especialista

Instituto Oculístico "WAL"

619 Corrientes.

El instituto "WAL" ofrece a sus clientes el EXAMEN GRATIS de la VISTA sin alterar los precios de los anteojos, como puede verse a continuación:

Anteojos oralina. . . . . $ 6.—
" enchapados en oro Fix. " 10.—
" de oro reforzado. . . . " 15.—
v7

AFECCIONES SECRETAS

Génito-urinarias y de la piel. Debilidad orgánica, agotamiento, neurastenia, etc. Consultorio del especialista Dr. Cantarell, LAVALLE 910. De 2 a 5 p. m.

DR. GALINDEZ

Especialista en piel, venéreas y avariosis. Consultas de 9 a 11 y de 3 a 5 p. m. CANGALLO 884. v8

INSTITUTO DE FISIOTERAPIA — AV. DE MAYO 1237

PULMONES CURA DE RICKLI. SUEROS, FILACOGENOS, OZONOTERAPIA

CORAZON CURA DE GERTEL CURA RAJA-YOGA

PIEL EXCEMAS, ACNE, LUPUS DEPILACION RADICAL POR LOS RAYOS X

ESPECIALISTA Y VARGAS DE LA CLIN. RAYOS X GRATIS

Dr. D. ZANALDA Esmeralda 433. Enfermedades de Señoras, Secretas, (914), Reumáticas, Rayos X. Prescripción de anteojos, de 12 a 5 p. m.

Dr. MATTA Especialista diplomado de la clínica de vías urinarias de la Facultad de París. Jefe del servicio en el Hospital Militar, Riñón, Próstata-vejiga, etc. LAVALLE 1312, de 2 a 4.

DEBILIDAD NERVIOSA

Parálisis, mareos, falta de vitalidad, neuralgias. Electricidad médica. Rayos X. — Dr. Torrents, B. de Irigoyen 347, de 2 a 5.

Dr. MACKINTOSH

Del Hosp. San Roque. Secretas, Urinarias, Señoras, Vacunas antigonocócicas, 606, 914 (cura radical). E. Ríos 258, de 4 a 7.

SALDOS y RETAZOS

HOY VIERNES

REALIZAREMOS A CUALQUIER PRECIO

EL MAYOR Y MAS CONVENIENTE LOTE

de retazos y restos de géneros y sedas de moda, géneros blancos de hilo y algodón, cintas de seda, puntillas, festones etc., etc.

SALDOS ESPECIALES con precios extraordinarios que regirán

HOY Y MAÑANA UNICAMENTE

MOLETON de algodón en colores lisos, blanco, crema, rosa, punzó, beige, celeste y gris, calidad superior, género de mucho abrigo y de muy buen resultado, ancho 70 ctms., excepcional, el metro, a . . . . . $ 0.50

SARGA de lana azul marino y negro, muy buena calidad, doble ancho, hoy la saldamos el metro a pesos 1.25

MESALINA suiza de clase extra, orillas fijas, surtidos nuevos de colores, ancho 50 ctms., hoy la saldamos el metro a. . . . . $ 1.75

PANA inglesa clase especial para vestidos, colores de moda, ancho 52 ctms., hoy la saldamos el metro a pesos 1.60

BATONES para señoras, de bombasí chinesco, cuello y puños de terciopelo negro. Talles del 44 al 52, hoy los saldamos a. . . . . $ 4.50

BATONES para señoras, de franeleta rayada, con guarda azul, punzó y gris. Talles del 44 al 50, hoy los saldamos a. . . . . $ 4.95

BLUSAS de bombasí para señoras, en colores celeste, gris y beige, adornadas de bieses. Talles del 44 al 52, hoy las saldamos a. . . . . $ 2.95

CORSETS para señoras, en coutil diso, cuatro ligas, de forma actual. Talles del 54 al 76, hoy los saldamos a pesos 3.25

CUELLITOS bordados, varias formas de gran modo, hoy los saldamos cada uno a. . . . . $ 0.50

PECHERITAS bordadas, con cuello plisé, formas muy nuevas, hoy las saldamos cada una a. . . . . $ 0.95

PECHERITAS bordadas, con cuello de varias formas, gran novedad; hoy las saldamos cada una a. . . . $ 1.25

DELANTALES de percal rayado en colores surtidos, religiosa y puños festoneados y vainillados; hoy los saldamos, para niñas de años 11 a 14, $ 2.30; 8 a 10, $ 1.90; 5 a 7, $ 1.60; 2 a 4, $ 1.30, y 1 a 2. . . . . $ 0.95

DELANTALES de brin rayado de muy buena clase, adornados con galones de colores, varios modelos, para niñas de 1 a 4 años, hoy los saldamos a. . . . . $ 1.95

MEDIAS francesas para señoras, de algodón negro, malla fuerte, hoy las saldamos el par a. . . . . $ 0.50

CAMISETAS para señoras, punto tricot elástico, muy rica calidad, en colores blanco, rosa y celeste, hoy las saldamos a. . . . . $ 1.25

ZAPATOS de brin marrón con suela de goma, para sport y ejercicios físicos; números del 34 al 41, $ 3.50; del 25 al 33, a. . . . . $ 2.50

BOTITAS para bebés, de charol, con caña de paño color negro, con botones; números del 16 al 25, hoy las saldamos a. . . . . $ 4.50

CARTERAS de rico moaré de seda, con división interior, al precio excepcional de. . . . . $ 5.90

PEINETONES calados lisos, modelos de alta novedad, hoy los saldamos, cada uno, a. . . . . $ 1.60

UN LOTE DE LINDAS LIGAS de seda para señoras, con preciosos moños de cinta, hoy las saldamos, el par, a. . . . . $ 1.95 c/u

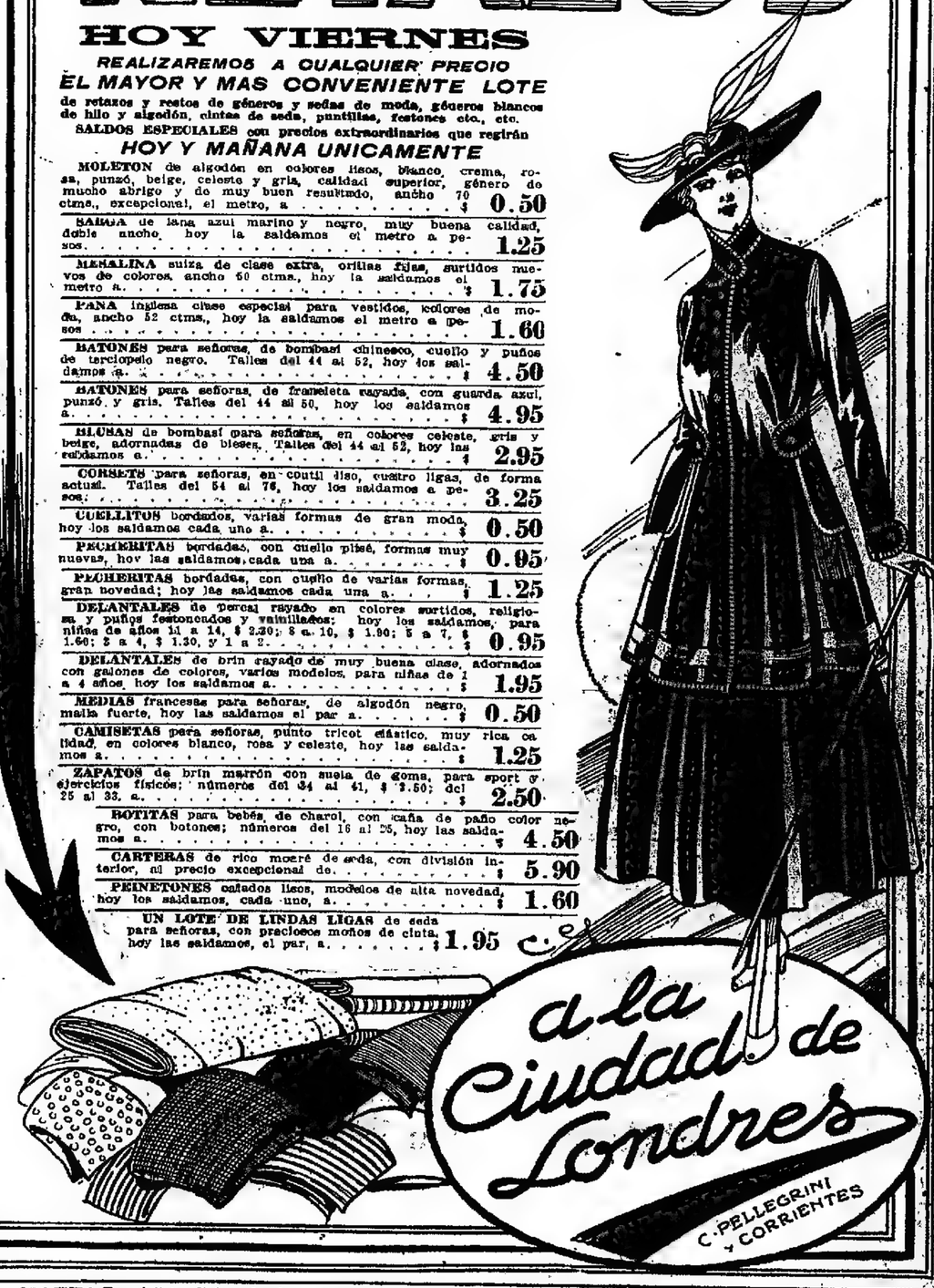

a la Ciudad de Londres

C. PELLEGRINI y CORRIENTES

SANATORIO ITALIANO

448 - PERU - 448

CIRUGIA GENERAL — CLINICA y 914

Consultorio: de 9 a. m. a 4 p.m.

CORAZON - ESTOMAGO Y PULMONES

Dr. Diego Dávison, Ex-médico interno del Hospital Real de Edimburgo, Rayos X. Consultas de 1 a 4 p. m. se mudó a la calle Bartolomé Mitre 1417. v7

DOCTOR A. C. REBUFFO

Enfermedades de los ojos. Consultas de 10 a 11 a. m. y 2 a 6 p. m. Bartolomé Mitre 1038.

J. EDELBERG

Dentista-cirujano. Dientes sin dolor, sin paladar. Operaciones sin dolor. Bernardo de Irigoyen 909. v15

Dr. S. C. DEGIOVANANGELO

Especialista de las enfermedades de nariz, garganta y oído. Sordera—Nuevo tratamiento. Sarmiento 1924, de 2 a 5 p. m. v10

E. PHILIPPS OPPENHEIM (9)

UN CRIMEN MISTERIOSO

—Ciertamente, debo decirte con entera franqueza que no puedo — exclamó el viejo con impaciencia.—No comprendo cómo te atreves a hacerme semejante pedido. La manera con que tiras el dinero por la ventana me da pena, Benjamín, mucha pena.

Se volvió y contempló a su hijo y heredero con triste severidad.

—En fin, papá, es necesario ser razonable. Uno está obligado a gastar dinero para hacer marchar un negocio como el nuestro. Cuesta mucho vivir como yo vivo. Fíjate un poco en las personas que yo frecuento. ¿Crees que eso se hace por nada? Y sin eso, ¿cómo nos habríamos podido proporcionar los informes que necesitamos?

Levy, padre, había perdido algo de su severo aspecto.

—No dejas de tener razón, Benjamín—dijo moviendo la cabeza.—Hay algo de eso, evidentemente. ¿Qué es lo que decía tu madre esta mañana? Parece que el martes último has estado en compañía de un lord.

El pecho de Benjamín se dilató a la sola evocación de este recuerdo.

Sonrió con falsa modestia.

—Es perfectamente exacto, papá, dijo con tono enfático. Entraba al Bar Americano de Criterion... como a las cuatro de la tarde. En la puerta me encontré con Sampson y un amigo suyo, y me invitó a tomar un kocktail. El amigo era un hombrecillo con aire tranquilo, que no estaba tan bien vestido como...

—¡Cómo tú! Benjamín, dijo su padre con tono orgulloso.

—No pensaba en mí, respondió Benjamín modestamente retorciéndose el naciente bigote con fatuidad, cuando Sampson me lo presentó, diciéndome que era lord Monford, me quedé tan asombrado que estuve a punto de dejar caer mi vaso.

—¿Qué le dijiste, Benjamín? preguntó su padre con tono de cómica admiración.

Benjamín sonrió plácidamente.

—Le pregunté cómo se hallaba su señoría, y si su señoría aceptaría una invitación de mi parte.

—¡Rehusaría, naturalmente! dijo el viejo ahogado por la emoción.

—¡De ninguna manera! Fué de una condescendencia exquisita, y pronto nos hicimos amigos.

Levy padre se volvió afectando volver a su ocupación, pero con el sólo objeto de ocultar una sonrisa de legítima satisfacción.

—En fin, dijo después de un momento, por esta vez no puedo rehusar lo que me pides. La juventud es así. Recuerda solamente una cosa, hijo mío. Donde sea que te encuentres, debes estar alerta por si hay algún negocio posible. No olvides jamás esto.

Benjamín inclinó la cabeza con aire grave.

—Tranquilízate papá. He heredado tu perspicacia... No hay peligro de que olvide nunca los negocios.

—Bueno... bueno... Espera a que haya terminado de revisar mi correspondencia, y veremos lo que podemos hacer. Veremos... Mira, me parece que se presentan bien las cosas. Esto me parece excelente... Benjamín, hijo mío, creo que nos llega una fortuna inesperada... ¡Una verdadera fortuna!

Benjamín abandonó su actitud soñadora. Se acercó a su padre y miró por encima de su hombro. La carta que al señor Levy tenía en la mano era corta pero explícita:

"Castillo de Thurwell, Jueves.

Muy señores míos:

"Me han aconsejado que me dirija a ustedes a propósito de un asunto que exige la intervención de un hábil pesquisa, así como la mayor discreción.

"Debo ir a Londres, mañana viernes, y pasaré por su oficina alrededor de las once y media. Sírvanse ustedes esperarme.

"Reciban, señores, mis atentos saludos.

Elena Thurwell."

El señor Levy, padre, se acarició dos o tres veces la barba con aire pensativo. Luego levantó sus ojos hacia su hijo, diciendo:

—Me parece que esto promete, Benjamín. ¿Qué te parece? ¡Castillo de Thurwell, blasón y todo lo concerniente... firmado por Elena Thurwell! Debe haber bastante dinero que ganar en esto, ¿verdad?

Benjamín miraba la firma con el ceño fruncido, como si tratara de recordar alguna cosa.

—¡Thurwell... Thurwell!—repitió.—¿Dónde diablos he oído yo este nombre en estos últimos tiempos? ¡Ahora recuerdo!... — exclamó de pronto con grandes demostraciones de alegría. — ¡Papá... nuestra fortuna está hecha!... ¡Al fin nos favorece la suerte!

En la exuberancia de su entusiasmo, olvidó las debilidades de la edad. Administró a su padre una palmada tan vigorosa en la espalda, que al anciano se le saltaron las lágrimas y los anteojos le temblaron sobre la nariz...

—¡No tengas estos modos, Benjamín!—exclamó enojado.—No me gustan estas bromas, no me gustan absolutamente... ¡oh! me has desarticulado el hombro! Si lo hubieras hecho, habría pagado la cuenta del médico con tu pensión. No habría podido hacerlo de otro modo, palabra de honor. ¿Qué es lo que tienes que decirme?

Benjamín se paseaba a lo largo de la habitación con las manos metidas en los bolsillos. Silbaba suavemente entre dientes. Cuando su padre hubo terminado sus quejas, se detuvo.

—Tienes razón, papá. Siento mucho haberte hecho daño. Me he propasado... ¿No recuerdas ese nombre de Thurwell?

Levy sacudió vagamente la cabeza.

—No—dijo.—Mi memoria ya no es la de otros tiempos, Benjamín. Ese nombre no me es desconocido, en efecto, y, sin embargo... No, no me acuerdo — terminó diciendo bruscamente.—Vamos a ver, cuéntame de dónde conoces ese apellido.

—¿No recuerdas el drama de Kynadton?... Ocurrió en Thurwell-Court. Sabrás que sir Geoffrey Kynadton era el prometido de mis Thurwell. Ella fué una de las primeras que lo encontró.

—¡Dios mío!... ¡Dios mío!... es cierto, ahora recuerdo—exclamó Levy.—No se descubrió nunca al autor del crimen. Desapareció sin dejar rastro, ¿no es así?

—Efectivamente—respondió Benjamín.—Papá, esto te va a parecer raro; pero ese asunto me había interesado vivamente. Siempre me pareció que había algo turbio en todo eso... He leído todo lo que decían los diarios. Tengo todavía los detalles, y es una suerte, papá, porque puedes estar seguro que mis Thurwell viene a consultarnos sobre este asunto... Pondría las manos en el fuego. ¡Mira!... ¡Ya la tenemos aquí!

En efecto, un "fiacre" acababa de detenerse en la puerta. Ocultos detrás de las cortinas, el padre y el hijo vieron que bajaba de él una señora. En un abrir y cerrar de ojos, Benjamín colgó su sombrero en una percha, y se instaló en su escritorio donde se puso a escribir una carta para aparentar estar muy atareado.

—¡Papá! dijo, sin levantar los ojos; déjame ocuparme de este asunto, ¿quieres? Lo conozco a fondo... Luego, dirigiéndose al dependiente que había entrado anunciando una visita le preguntó:

—¿Dice usted Morison, que es una señora? Muy bien, hágala usted pasar inmediatamente.

XI

AMOR DE NIÑO

Por primera en su vida, Elena Thurwel daba un paso importante sin que lo supiera su padre. Este asunto le había costado muchas horas de reflexión y de dudas. El peso creado por las últimas palabras de Raquel Kynadton la oprimía de una manera espantosa.

Parecía que no tendría ya medio de librarse de él...

Er. necesario proceder... proceder sin pérdida de tiempo. No era cuestión de dirigirse a su padre. Sabía de antemano cuál sería su opinión en estas circunstancias.

Para todo lo que concernía al sexo débil, pertenecía a la antigua escuela, que consideraba la debilidad y la falta de iniciativa como las cualidades esenciales e indispensables de la mujer fuera del círculo doméstico.

Quizá hubiera hecho él mismo alguna diligencia en el sentido requerido, pero hubiera sido contra su voluntad o sin convicción. ¡Qué bien sabía Elena lo que diría su padre! "Raquel Kynadton se había dejado dominar por un agravio imaginario. Sus últimas palabras habían sido pronunciadas en el delirio de la agonía."

Elena no quería sustraerse a la responsabilidad que le incumbía. Su deber era proceder sola, o de lo contrario no hacer nada. Proceder sin que su padre lo supiera, o traicionar la misión de que la había encargado una moribunda. Con el corazón oprimido por un gran peso, aceptó, pues, la tarea que le parecía inevitable.

Inmediatamente que se presentó, la hicieron pasar al escritorio particular de los señores Levy. Por intimidada que estuviera, la mirada que dirigió a su alrededor, no dejó de ser perspicaz.

Vió un gabinete de trabajo amueblado sencillamente, cuyo principal defecto era carecer de luz casi en absoluto.

Sentado en un sillón giratorio delante de una gran mesa escritorio, se hallaba un señor anciano de cabellos blancos que se puso de pie para saludarla. Delante de un segundo escritorio estaba instalado un joven escribiendo, que ni siquiera levantó los ojos cuando Elena entró.

Aunque la mañana no era sombría, la estrechez de la calle y la exigüidad de las ventanas cubiertas de vidrios llenos de tierra, impedían por completo la entrada de la luz al lóbrego gabinete de trabajo.

Desde por la mañana hasta por la noche, la habitación estaba iluminada por un pico de gas incandescente.

Levy padre se inclinó y ofreció una silla a la nueva cliente.

—¿Es, sin duda, a miss Thurwell a quien tengo el honor de hablar?—dijo con la mayor amabilidad.

La joven inclinó la cabeza sin levantar el velo espeso que cubría sus facciones.

—Esta mañana hemos tenido el placer de recibir su carta de usted, prosiguió Levy.

—Precisamente a propósito de esa carta le he venido a ver a usted.

Después de haber pronunciado estas palabras se detuvo indecisa... La entrada en materia le parecía extremadamente difícil. ¿Había hecho bien en dar ese paso? ¿No había cometido un error? ¿No habría sido mejor dirigirse a las autoridades legales, contentándose con ofrecer una buena recompensa a quien se encargara de suministrar a la justicia el medio de descubrir al culpable?

Casi tenía deséos de decir que su visita era un error, marchándose en seguida.

Precisamente, en ese momento el tacto y la viveza del joven asociado de la casa, Levy hijo, le permitieron salvar la situación.

Dejando tranquilamente su pluma, se volvió hacia Elena, dirigiéndole la palabra por primera vez.

—Hemos creído comprender, después de leer su carta, que deseaba usted consultarnos a propósito de la muerte de sir Geoffrey Kynadton, señorita.

Desprevenida, Elena dejó escapar una palabra de asentimiento y, antes de que hubiera tenido tiempo de añadir nada, el astuto Benjamín prosiguió con tono reposado:

—¡Precisamente! Pues bien, miss Thurwell, debo decirle a usted, que de tiempo en tiempo se nos confían asuntos extremadamente delicados y de considerable dificultad. Puedo añadir, sin temor de incurrir en fanfarronería, que hemos tenido éxitos colosales. ¿No es así, padre mío?

—¡Ya lo creo!... Por ejemplo, el asunto de las alhajas de la señora Morin.

—Y el del hijo de mister Hudson...

—Sin olvidar el escándalo del capitán Trescott y la pequeña...

Levy hijo, dejó caer ruidosamente la regla de metal que balanceaba entre sus dedos. Al mismo tiempo lanzó a su padre una mirada expresiva.

—Supongo que no le interesarán a miss Thurwell todos esos detalles—dijo. Sin duda conoce nuestra reputación.

(Continuará)

SEA UD. QUIEN QUIERA LEA DETENIDAMENTE Y REFLEXIONE

CREDITOS A PAGAR EN 10 MESES DESDE $ 50.— HASTA $ 10.000.—

La adquisición de mercaderías a pagar en 10 meses (el 10 por ciento cada mes), es una operación convenientísima para todo el mundo, cuando existe una entidad organizada como en nuestra casa, que posee capital ilimitado para esta operación y que su marcha está perfectamente ajustada y ordenada. En las ventas en esta forma no se cobra comisión, no se cobra interés, ni hay gasto ni recargo alguno, ni tampoco intermediarios, porque la entidad de los créditos funciona en la misma casa y con la misma firma. Los precios son exactamente los fijados y marcados para la venta al contado y no se limita en nada lo que se ha de adquirir. En una palabra:

LA ORDEN DE COMPRA REPRESENTA - - - - DINERO EFECTIVO - - - - AL SER PRESENTADA EN LA CAJA

Es esta una manera de comprar perfecta y es casi indispensable a las familias para el orden y control de su presupuesto y es casi de necesidad al hombre independiente para su comodidad y organización de gastos.

Este sistema tan excelentemente notable y que a tanta altura se halla en todas las más importantes ciudades europeas, solamente nuestra casa lo ha planteado en Buenos Aires, creando una entidad a la altura debida.

Si no puede venir personalmente envíe por correo el presente cupón

Señor A. CABEZAS

Dirección de Créditos
SARMIENTO 562 — Capital

Sírvase remitirme datos para obtener un crédito a pagar en 10 meses.

Calle.. .. .. Núm.. .. .. ..

Nombre.. .. ..

POR EL TELEFONO U. T. 3918, Av.

Puede Vd. también pedir solicitudes y datos para obtener estos créditos.

A. CABEZAS

SARMIENTO 522 al 562 BUENOS AIRES

HEMORROIDES Tratamiento radical sin operación cruenta. Doctor E. G. Figueroa. Enfermedades intestinales, estómago y abdominales. — SANTA FE 1275. De 4 a 6 p. m. perm.

Secretas-Urinarias-Piel Prof. FERULANO Dr. MALVICINO Cura de la avariosis con aplicación del **606-914** TUCUMAN 606. De 8 a. m. a 10 p. m. v2m

Dr. FLORO LAVALLE De regreso de Alemania, atiende enfermedades internas, especialmente estómago, intestinos y de la nutrición: (diabetes, gota, reumatismo y obesidad). CORDOBA 1331 de 2 a 4. — En el consultorio gratuito de LA PRENSA, miércoles de 9 a 10 a. m.

DR. O'FARRELL Profesor de la Facultad y director de la Maternidad del Hospital Rawson. Atiende especialmente enfermedades de señoras. Todos los días de 3 a 4 p. m., S. Martín 637. v9

Dr. LLAMES MASSINI Profesor de partos de la Facultad de Medicina. Médico del consultorio de LA PRENSA. Jefe del servicio de partos del Hospital Fernández. Atiende especialmente enfermedades de señora. VIAMONTE 834. De 3 a 5, menos los jueves.

REUMATISMO TRATAMIENTO EFICAZ POR LA ELECTROTERAPIA **Dr. C. LEIGUARDA** 60 — SUIPACHA — 60 DE 10 a 4

Dr. Carlos Alberto Castaño Jefe de clínica ginecológica de la Facultad de Medicina en el servicio del profesor Basterica. Médico del Hospital de Clínicas (sala 10). Especialista en enfermedades de señoras, vías urinarias y cirugía abdominal. Consultorio: Paraguay 727, de 2 a 5.

DOCTOR OBARRIO Jefe de Electricidad Médica del Hospital de Clínicas. Enfermedades nerviosas. Consultas de 3 a 5 p. m., Las Heras 2121.

Dr. ROA Del Hosp. Rawson. Especialista procedente de clínicas europeas: Piel, secretas, estómago e intestinos. Rayos X. De 7 a 9 a. m. y de 3 a 6 p. m. MAIPU 624.

Dr. LOUSTALET PULMÓN REUMATISMO PARÁLISIS CIATICAS **606 - 914** SECRETAS Y DE LA PIEL RAYOS X. 9 a 11 y 2 a 8. CALLAO 158

Profesor Dr. Agote De la Facultad de Medicina. Médico jefe del Instituto Modelo de Clínica Médica de la Universidad de Buenos Aires. Hospital Rawson. Enfermedades internas y de los niños. Ha trasladado su consultorio a Lavalle 1515, de 1,30 a 3.30. Examen con los rayos X, diariamente menos los martes.

DOCTOR POLITO Especialista, Piel, secretas y vías urinarias. — ENTRE RIOS 324. — Consultas de 4 a 8 p. m. Señoras, de 2 a 3 p. m. v7a

ENFERMEDADES NERVIOSAS Dr. Sánchez Aizcorbe, director del Instituto de Fisioterapia. Especialidad en la curación radical de la Neurastenia, Epilepsia, Histeria, Neuralgias, Parálisis, Dipsomanía, nervios, falta de vitalidad. De 2 a. m. a 6 p. m. Feriados de 8 a. m. a 12 m., Avenida de Mayo núm. 1187. v12

ESTÓMAGO INTESTINOS-HIGADO Dispepsia, Estreñimiento, Ulcera de estómago, Apendicitis. Examen de jugo gástrico y de materias fecales. RAYOS X.

Dr. A. P. Politi. De 2 a 5 p. m. Médico del H. Clínicas. PUEYRREDON 865 v7

Dr. R. ENRIQUEZ Profesor de la Facultad. Jefe del servicio del H. Alvarez; nariz, garganta y oídos. Tratamiento de la sordera por reeducación auditiva. Talcahuano 727, de 2 a 4

JOSE ITZCOVICH, diplomado en Europa y revalidado en Bs. Aires ADELA SCHUSTER DE ITZCOVICH. Cirujanos dentistas. Avda. de Mayo 1239. U. T. 4015 (Lib.)

Dr. RAPOPORT Especialista. Curación de la avariosis con **606-914** Comisionado en Europa para estudiarlo. Secretas, piel y urinarias. Corrientes 2070, de 9 a 4 p. m. Obreros, de 6 a 8. v16

SOCIEDAD HIPOTECARIA **BELGA - AMERICANA** Banco Hipotecario Franco-Argentino 226 - Bartolomé Mitre - 226

Hace préstamos hipotecarios en oro sobre propiedades en la capital federal y sobre establecimientos de campo, a largos plazos y sin límite en la cantidad.

ASMA E INTERNAS AEROTERAPIA DEL ASMA por el aparato Waldemburg, Rayos X. Dr. F. J. ARRIGHI, Paraguay 977, de 5 a 7 p. m.

Cassullo Hnos. Cirujanos dentistas. Especialistas en dentaduras de puente con dientes de nuestra invención, novísimo sistema propio de la casa, garantiza la más sólida, hermosa y cómoda.

Enviamos folletos a quien lo solicite. Extracciones sin dolor. AVENIDA DE MAYO 1111, Buenos Aires.—ANDES 206, Montevideo. Esta casa no tiene representantes en ningún punto de la República.

Dr. ENRIQUE CASTAÑO Médico del servicio de génito urinarias del Hospital San Roque. Especialista en enfermedades del riñón, vejiga, próstata, etc. y afecciones específicas.—Consultas de 4 a 7. — TUCUMAN 830.

Dr. SAN MARTIN Cirujano del H. Alvear — Fracturas, luxaciones, enfermedades de los huesos y articulaciones. Cirugía general. Rayos X. Consultas de 1 a 3. Lima 411, U. T. 3141, Libertad. v4m.

ESTOMAGO Dilatación, dispepsia, colitis etc. Enfermedades del vientre. Examen con Rayos X. Dr. Colecchia especialista, se mudó B. Mitre 1130, de 1 a 5. v8

Dr. PACIFICO DIAZ Especialista en enfermedades de la piel, del Hospital de Niños y del Militar. Bartolomé Mitre 1842, de 2 a 5 p. m. v9a

E. S. ZEBALLOS Abogado en la Capital, La Plata, Bahía Blanca, Azul y Rosario. Estudio central: Santa Fe 1206 A., Capital.

DR. TAMBURINI ESPECIALISTA. — Médico del Hospital Rivadavia. Enfermedades de señoras, génito-urinarias y secretas. De 3 a 5 p. m., CORRIENTES 1182.

Dr. C. ROBERTSON Cirujano. De regreso de Norte América y Europa, atiende enfermedades de señoras, hombres y niños. TUCUMAN 539, de 2 a 4.

Dr. ANGEL J. VILLA Cirujano del Hospital Fernández (mujeres). Partos, enfermedades de señoras y cirugía abdominal. Consultas: lunes, miércoles y viernes, de 3 a 5. Otros días, a horas pedidas. Suipacha 165, U. T. 800, Libertad.

"LOS LUTOS" CHALES con cuello a $ 15 C. PELLEGRINI 445—U. T. 1873 (Libertad)

AVISOS FUNEBRES

SEPELIOS

MARTIN D. IRIGOYEN, coronel de la Nación.—q. e. p. d.—Falleció el 5 de abril de 1916.—Su esposa Sara Bonorino de Irigoyen; sus hijitos Sarita, Martín, Elida, Roque, Marta, Celia y Susanita; sus hermanos Hipólito Irigoyen, Marcelina Irigoyen de Rodríguez y Amalia Irigoyen de Clerc; su señora madre política Guillermina R. de Bonorino; sus hermanos políticos, su tía Tomasa Alem; sobrinos y demás deudos invitan a sus relaciones a acompañar los restos del extinto al cementerio del Norte, hoy viernes 7, a las 10 a. m. Se ruega no enviar coronas. El duelo se despedirá por tarjeta. Casa mortuoria, Paraná 750. Nota: Carruajes en la casa de Iribarne y Cía. v7

CORONEL DE LA NACION MARTIN D. IRIGOYEN, EXPEDICIONARIO AL DESIERTO.—q. e. p. d.—Falleció el 5 de abril.—La comisión directiva del Centro Militar de Expedicionarios al Desierto invita a los señores consocios a acompañar los restos del honorable camarada, al cementerio del Norte, hoy 7 a las 10 a. m. Se encarece puntual asistencia. Casa mortuoria, Paraná 750. Nota: Carruajes en la casa Iribarne y Cía.

CORONEL D. MARTIN D. IRIGOYEN (q. e. p. d.—El comité nacional de la Unión Cívica Radical invita a sus correligionarios a concurrir al sepelio de los restos del coronel de la Nación, don Martín D. Irigoyen, que tendrá lugar en el cementerio del Norte a las 10 a. m. hoy 7 de abril. La mesa directiva partirá del local del comité nacional, Rivadavia número 1561, a las 9.30 a. m.

MARTIN D. IRIGOYEN, coronel de la Nación.—q. e. p. d.—Falleció el 5 de abril de 1916.—Las autoridades del comité de la Unión Cívica Radical, en la circunscripción 13 (Monserrat), invitan a los adherentes a acompañar los restos del extinto al cementerio del Norte, hoy viernes 7 a las 10 a. m. Casa mortuoria, Paraná 750. Nota: Carruajes en la empresa Iribarne y Cía.

DIEGO A. KAVANAGH.—q. e. p. d.—Falleció en Pehuajó el 5 de abril de 1916. Su hermana Alley, sus tíos, primos y demás familia ruegan a los parientes de su finado quieran acompañar los restos del extinto al cementerio del Norte, hoy viernes 7 de abril, a las 2.30 p. m. La comitiva fúnebre partirá de la estación Once de Septiembre, a la hora indicada. Se ruega no enviar coronas. El duelo se despedirá por tarjeta.—Nota: Carruajes en la casa de Iribarne y Cía., Tacuarí 344.

IGNACIO IRURETA.—q. e. p. d.—Falleció el 6 de abril de 1916.—Su esposa Andrea Gómez de Irureta, su hermano Juan Irureta (ausente), su hermana política Angela Gómez (presente) y sobrinos (ausentes) y demás deudos invitan a sus relaciones a acompañar los restos del extinto al cementerio del Oeste, hoy viernes 7 de abril, a las 1 p. m. El duelo se despedirá por tarjeta. Se ruega no enviar coronas. Casa mortuoria, Tacuarí 332.—Nota: Carruajes en la casa Iribarne y Cía.

ATILEDA VIRON DE ACEVEDO RAMOS.—q. e. p. d.—Falleció el 6 de abril de 1916, confortada con los auxilios de la santa religión y la bendición papal. Sus hijas María Juliana de Acevedo Ramos de Escobar y Sara P. de Acevedo Ramos; sus hijos políticos Dionisia Adelina Otamendi de Acevedo Ramos y Miguel Escobar; sus nietos doctores Adrián C. Escobar y Saúl M. Escobar, Juan Carlos, Héctor Raúl, María Esther, María Adelina y Blanca de Acevedo Ramos, sus hermanos Julián, Pedro y Batolina Byron de Uzal, sus sobrinos políticos y demás deudos invitan a sus relaciones a acompañar los restos de la extinta al cementerio del Norte, hoy viernes 7 de abril, a las 10 a. m. En la iglesia de Nuestra Señora del Socorro se dirá una misa a cuerpo presente a las 10.30 a. m. Se ruega no enviar coronas. El duelo se despedirá por tarjeta. Casa mortuoria, avenida Quintana 8.—Nota: Carruajes casa Miras Hnos. y Cía.

CARLOS CONDE.—q. e. p. d.—Falleció el 5 de abril de 1916.—Su hijo Antonio Conde y su hija política Pura A. de Conde, invitan a sus relaciones a acompañar los restos del extinto al cementerio del Oeste, hoy viernes 7 de abril, a las 9.30 p. m. El duelo se despedirá por tarjeta. Casa mortuoria, Belgrano 847.—Nota: Carruajes en la casa Miras Hnos. y Cía.

CLARA SOLARI DE CASTAGNINO.—q. e. p. d.—Falleció el 6 de abril de 1916, confortada con los auxilios de la santa religión.—Sus hijos Pedro Eugenio, Antonio, Clara C. de Federici, Elvira y Luis Bartolomé; sus hijos políticos Carlos A. de Castagnino, Carolina B. de Castagnino, Luis Federici y Julia B. de Castagnino; su hermana Rosa S. de Vignatelli (en Mercedes), su señora madre política María B. de Castagnino; sus hermanos políticos, primos, sobrinos y demás deudos invitan a sus relaciones a acompañar los restos de la extinta al cementerio del Oeste, hoy viernes 7 a las 3.30 p. m. El duelo se despedirá por tarjeta. Se ruega no enviar coronas. Casa mortuoria, Bustamante 378. Nota: Carruajes en la empresa Lázaro Costa, Rioja 280.

JUSTA CORBIN DE MORENO.—q. e. p. d.—Falleció el 6 de abril de 1916.—Su esposo José Moreno; sus hijos, Adhia y Herminia Moreno; sus padres Clemente Corbin y Eustaquia Días (ausentes); sus padres políticos Eustaquio Moreno y Juana Macha (ausentes); sus hermanos Emiliano, Lorenzo, Celedonia, Simona, María (ausente) y Felipe (ausente); sus hermanos políticos Angel, Aurelio, Manuel, Antonia (ausente) e Isidro Abess (ausente) y demás deudos invitan a sus relaciones a acompañar los restos de la extinta al cementerio del Oeste, hoy viernes 7, a las 9.30 a. m. El duelo se despedirá por tarjeta. Casa mortuoria, Alsina 1132. Nota: Carruajes en la empresa Lázaro Costa, Rioja 280.

DELFINA RODRIGUEZ, viuda de ANDREIS Y DE PIAGGIO.—q. e. p. d.—Falleció el 6 de abril de 1916.—Sus hijos María, Antonia y Agustín Piaggio (ausentes) y Blanca, invitan a sus relaciones a acompañar los restos de la extinta al cementerio del Oeste, hoy viernes 7 de abril, a las 3.30. La comitiva fúnebre partirá del hospital Nacional de Alienadas. —Nota: Empresa Volpi.

MATEO J. B. CANCELLARO.—q. e. p. d.—Falleció el 6 de abril de 1916.—Sus padres Teodosio Cancellaro y Rosa Nicolasi de Cancellaro, sus hermanos Antonio, Josefa y Rafaela, sus tíos José Ricciardi, Domingo, Vicente y Miguel Cancellaro, sus abuelos, primos y demás deudos invitan a sus relaciones a acompañar los restos del extinto al cementerio del Oeste, hoy viernes 7 de abril, a las 3 p. m. Unica invitación. El duelo se despedirá por tarjeta. Se ruega no enviar coronas. Casa mortuoria, Belgrano 847. Nota: Carruajes en la empresa de Esteban A. Costa, Cabildo 1960, Belgrano, sucursal Villa Urquiza, Buenos 2736.

DOMINGO MARZORATI.—q. e. p. d.—Falleció el 6 de abril de 1916.—Sus hermanos Ernesto y Agustina S. de Ivaldi (ausente); tíos, sobrina, primos y demás deudos invitan a sus relaciones a acompañar los restos del extinto al cementerio del Oeste, hoy viernes 7 a las 3.30 p. m. Favor que será agradecido. El duelo se despedirá por tarjeta. Se ruega no enviar coronas. Unica invitación. Casa mortuoria, Yatay 354. Nota: Carruajes en la empresa A. Palamidessi y Cía., Corrientes 4422-26.

PEDRO ETCHEGOIN.—q. e. p. d.—Falleció el 6 de abril de 1916, confortado con los auxilios de la santa religión.—Su esposa María E. de Etchegoin, sus hijos, Fausto, Mariana, Pedro, Juan Lorenzo y Eduardo Etchegoin; sus hermanos políticos, sobrinos, primos y demás deudos invitan a sus relaciones a acompañar los restos del extinto al cementerio del Oeste, hoy viernes 7 a las 10 a. m. Unica invitación. El duelo se despedirá por tarjeta. Casa mortuoria, Cabrera 3314. Nota: Carruajes disponibles en la casa Giordano y Hno., Gorriti 3402 al 28.

MANUELA R. DE BIBILONI.—q. e. p. d.—Falleció el 6 de abril de 1916.—Su esposo Pedro A. Bibiloni, sus hijos María Josefa y Matilde, sus padres Juan Rodríguez y Esperanza López, sus hermanos María, Rosa, Angélica, Juana, José (ausente), Eduardo y Ricardo, sus primos, sobrinos y demás deudos invitan a sus relaciones a acompañar los restos de la extinta al cementerio del Oeste, hoy viernes 7 de abril, a las 4 p. m. Se ruega no enviar coronas. El duelo se despedirá por tarjeta. Casa mortuoria, Gorriti 4281.—Nota: Carruajes en la empresa Bidone de Cornido y Castellini, Canning 1460 y sucursal, Guatemala 6043.

JOSE MESSINA.—q. e. p. d.—Falleció en Bernfeld el 6 de abril de 1916.—Su esposa Chana M. de Messina (ausente), su hijo José (ausente), su hermano Pascual Messina, hermanos y hermanas (ausentes), hermana política Asunción C. de Messina, sobrinos, primos y demás deudos invitan a sus relaciones a acompañar los restos del extinto al cementerio de Lomas, hoy viernes 7 de abril, a las 2.30 p. m. Unica invitación. Casa mortuoria, Medrano 241. — Nota: Carruajes en la empresa Urquizaindo y Cía., Lomas y sucursal Bernfeld.

CARMELO PACELLO.—q. e. p. d.—Falleció el 6 de abril de 1916.—Sus padres Gerardo Pacello y Margarita De Giuseppe de Pacello, sus hermanos Roque, María P. de Delfino, Antonio, Anita P. de Denucci y Pascual, sus hermanos políticos Luis Delfino y Domingo Denucci, sobrinos y demás deudos invitan a sus relaciones a acompañar los restos del extinto al cementerio del Oeste, hoy viernes 7 de abril, a las 3 p. m. Unica invitación. El duelo se despedirá por tarjeta. Casa mortuoria, Maza 1658.—Nota: Carruajes en la empresa de Diego A. Fernández (sucesor de José Lucía, Av. La Plata 859-61.

ANGEL OSCAR L. FERRACO.—q. e. p. d.—Falleció el 6 de abril de 1916.—Sus padres Juan José Ferraco, Elvira Vignale de Ferraco, abuelos, tíos y demás deudos invitan a sus relaciones a acompañar los restos del extinto al cementerio del Oeste, hoy viernes 7 de abril, a las 3 p. m. Unica invitación. El duelo se despedirá por tarjeta. Casa mortuoria, Rivadavia 7274.

ERNESTO RANIERI.—q. e. p. d.—Falleció el 6 de abril de 1916.—Sus padres Francisco Ranieri y Concepción A. de Ranieri, sus hermanos Pablo, Catalina, Leonardo, Concepción, Orlando y Virgilio Ranieri, sus hermanos políticos, abuelos, primos y demás deudos invitan a sus relaciones a acompañar los restos del extinto al cementerio del Oeste, hoy viernes 7 de abril, a las 3 p. m. Unica invitación. El duelo se despedirá por tarjeta. Se ruega no enviar coronas. Casa mortuoria, Caseros 1873.—Nota: Carruajes en la empresa González y Hno., Belgrano 2970.

MISAS Y FUNERALES

MARIA BRASESCO DE PAULUCCI.—q. e. p. d.—Falleció el 3 de abril de 1915.—Por el eterno descanso de su alma se dirán misas en la iglesia de Nuestra Señora de Balvanera mañana sábado 8 de 6 a 10. La familia asistirá a la misa de 10. v8

JOSE BERNARDINI.—q. e. p. d.—Falleció el 3 de abril de 1915.—Las Comisiones de Damas, Directiva y de Propaganda del Círculo de Obreros de Balvanera invitan a los asociados a la misa y funeral que por el eterno descanso de su alma se celebrarán en la iglesia de Balvanera mañana 8 de abril a las 9 a. m.

ALFREDO RAMOS.—q. e. p. d.—Falleció el 5 de febrero de 1916.—Su esposa Concepción R. de Ramos; su hijo Alfredo, su señora madre Virginia G. de Ramos, sus hermanos Francisco, Domingo, Virginia, Alvaro y Adolfo, sus hermanas políticas, sobrinos, primos y demás deudos invitan a sus relaciones a rogar a Dios por el eterno descanso de su alma en el funeral que se celebrará mañana, sábado 8, a las 10 a. m. en la iglesia de San Miguel (Arcángel). Favor que agradecerán eternamente. El duelo se despedirá por tarjeta. v8

CATALINA LEDE DE MANEIRO.—q. e. p. d.—Falleció en Montevideo el 3 de abril de 1916.—Su esposo Ernesto C. Maneiro, sus padres políticos Severino y Manuela L. de Maneiro, sus hermanos Teresa L. de Sáenz (ausente), Manuela L. de Maneiro, Margarita L. de Demaría (ausente), sus hermanos políticos Enrique, Alfredo, Carmen y Sara Maneiro, Félix Sáenz y Enrique Demaría (ausente), sus tíos, sobrinos y demás deudos participan a sus relaciones al fallecimiento y les invitan a rogar por el descanso de su alma en las misas que en sufragio de ella se celebrarán en la capilla de la Anunciación, calles Directorio y Camacuá, Flores, mañana 8 de abril de 7 a 8 a. m. La familia asistirá a la última misa. El duelo se despedirá por tarjeta. a6v3

SALUSTIANA CARLEVARINO.—q. e. p. d.—Falleció el 7 de marzo de 1916. La familia invita a sus relaciones a acompañarlos a rogar a Dios por el eterno descanso de su alma en el funeral que se celebrará en la Cripta de San Carlos (Victoria y Q. Rosayava), hoy viernes 7 de abril a las 10 a. m. Favor que se agradecerán. Se despedirá por tarjeta. v7

JERONIMO FRUGONI.—q. e. p. d.—Falleció el 7 de abril de 1915.—Su esposa Carmen J. de Frugoni, sus hijos, sus hermanas, hermanos políticos, sobrinos, primos y demás deudos invitan a sus relaciones a acompañarlos a rogar por el eterno descanso de su alma en el funeral que se oficiará hoy viernes 7 de abril, a las 10.30 a. m. en la iglesia del Carmen. El duelo se despedirá por tarjeta. v7

HERNAN LUIS VITTA HUERGO.—q. e. p. d.—Falleció el 8 de febrero de 1916.—Sus padres Hugo Vitta y Edelmira Huergo Santillán de Vitta, sus hermanos Gastón E. y Esther María Vitta Huergo, sus abuelos, sus tíos, tías, tíos políticos, primos y demás deudos invitan a sus relaciones a asistir a la misa que en sufragio de su alma se celebrará en la iglesia del Salvador mañana sábado 8 a las 10 a. m. Favor que agradecerán. v8

MARIANO MARMOL.—q. e. p. d.—Falleció el 31 de marzo de 1916, confortado con los auxilios de la santa religión y la bendición papal.—Su esposa María Luisa Ruiz de Mármol; sus hermanos políticos, sobrinos y demás deudos invitan a sus relaciones a las misas que por el eterno descanso de su alma se celebrarán en la iglesia de San Nicolás, mañana 8 de 7 a 10.30 a. m. La familia asistirá a la última misa. Favor que agradecerán. El duelo se despedirá por tarjeta. v8

LOLA A. DE GELOS.—q. e. p. d.—Falleció el 10 de abril de 1915.—Su esposo Juan Gelos, sus hijos Juan P., Ramón N. y Josefa E. Gelos, sus padres Ramón Arrechea y Josefa J. de Arrechea, sus hermanos José, María A. de Beheres, Nazario, Juan B., Carmen, Verónica, Agustín y Ramón A. Arrechea, sus hermanos políticos, tíos, sobrinos y demás deudos invitan al funeral de cabo de año que se celebrará en la iglesia San Ponciano (La Plata) el 10 de abril a las 10.30. El duelo se despedirá por tarjeta. v10

BRAVO BARROS & Cía.

*UNA BUENA CASA HABI*tación. Judicial, Juncal y Andes. La esquina frentes al Sur y al Este. Edificio amplio y confortable, de dos pisos, en terreno de muy lindas dimensiones. Juez doctor Klappenbach, secretario doctor Basualdo. Testamentaría de doña Elvira Quiroga de Basavilbaso.

EL DOMINGO 16 de abril, a las 2, en el Hotel Vizcaya, de San Pedro.

DETALLES

EN SAN PEDRO — Propiedad bulevar América, esquina Tala. 37m67 por 42m01. Dos piezas. Base, $ 800.

PROPIEDAD FACUNDO QUIROGA 264—15m80 por 31m25. Cuatro piezas. Base, pesos 2.388.33.

PROPIEDAD ITUZAINGO 550.—10m65 por 33m45. Dos piezas, cochera y caballeriza. Base, $ 1.000.

QUINTA No. 48—Superficie, 34.185,99 metros cuadrados. Tiene alambrados nuevos. Base, $ 2.566,67.

La mitad de la quinta núm. 19. Superficie, 17.091,99 metros cuadrados. Base, pesos 983,38.

QUINTA No. 6—Superficie, 4.799,71 metros cuadrados. Base, $ 500.

Una fracción de terreno en la quinta número 96. Superficie, 24.978,53 metros cuadrados. Base, $ 800.

CHACRA No. 126.—Superficie, 32 hectáreas, 53 áreas 15 centiáreas. Tiene alambrados. Base, $ 4.400.

Una manzana de terreno frente a la estación Río Tala, número 14, ocupada por la fonda de don Serafín Novo. Base, $ 666,67.

EN BARADERO—Dos fracciones de islas, en la sección 5a. del Paraná, frente al riacho Baradero y al arroyo Pantanoso. Números 42 y 50. Superficies, 134 hectáreas, 35 áreas y 25 centiáreas y 161 hectáreas, 29 áreas y 66 centiáreas. Base, $ 6.67 la hectárea.

Ocho por ciento a cuenta de precio y 2 por ciento de comisión. Las escrituras deberán otorgarse por ante el escribano señor Amancio Millán, de San Pedro. Informes y planos, 351 San Martín 361 (Buenos Aires) o en el Hotel Vizcaya, de San Pedro.—BRAVO BARROS y Cía. m31

AVENIDA PUEYRREDON números 1993 a 1999 esquina Barrientos número 1594. Planta baja para negocio y familia y una casa-habitación en altos. A una cuadra de la avenida Las Heras y próxima al nuevo edificio de la Facultad de Derecho. Base, $ 30.000. Renta anual pesos 3.960.

EL VIERNES 14 de abril, a las 3 p. m., en nuestro hall, 351 San Martín 361. 13v53 a Pueyrredón, 16v74 a Barrientos, 18v88 en un costado y 22v83 en otro. Ad corpus.

BAJOS—Salón con sótano, dos piezas, cuarto de baño y cocina, dos piezas de servicio, dos depósitos de madera y altillo. Los armazones e instalaciones del local pertenecen a la propiedad. Da $ 180 mensuales.

ALTOS—Vestíbulo, sala, comedor, cinco habitaciones, pieza de servicio, cocina, cuarto de baño y lavadero. Renta, $ 170 mensuales. Visítese. Títulos perfectos. Informes, 351 San Martín 361.—BRAVO BARROS y Cía. a7

*AVENIDA RIVERA Y MA*labia.—Propiedad moderna de altos para renta. La esquina frentes al Sur y al Este. A una cuadra de la avenida Canning. Salón de negocio con comodidades para vivir y tres casas de familia. Base, $ 80.000, de cuya suma se deducirá una hipoteca de pesos 52.000, que vence el 22 de diciembre de 1916, al 9 por ciento de interés por semestres anticipados, con la que deberá continuar el comprador. Produce $ 5.880 al año. Puede dar mucho más.

EL VIERNES 14 de abril, a las 3 p. m., en nuestra casa, 351 San Martín 361. Mide 13v23 a Rivera número 701 a 706; 20v67 a Malabia, número 1210 a 1222; 20v31 en el costado Norte y 30v38 en el del Oeste. Ad corpus.

BAJOS—Salón con cortinas metálicas, dos piezas, una de servicio, cuarto de baño y cocina. Una casa con vestíbulo, sala, comedor, cuatro habitaciones, baño, cocina y patio.

ALTOS—Dos casas. Una con vestíbulo, sala, comedor, cuatro habitaciones, pieza de servicio, baño y cocina, y otra de vestíbulo, sala, escritorio, comedor, dos habitaciones, pieza de servicio, baño y cocina. El adoquinado de la avenida Rivera, es por cuenta del comprador y se paga en cuotas trimestrales de $ 16.75. Títulos perfectos. Visítese. Informes, 351 San Martín 361.—BRAVO BARROS y Cía. a7

*PARA RENTA — Av. RIVE*ra 1367 a 1371. Judicial. Entre Godoy Cruz y Darwin. Edificio de altos. Casa de negocio y familia en la planta baja y una casa para habitar en altos. Juez doctor Roberto Repetto, secretario doctor Carlos G. Marín. Venta ordenada en el expediente número 1827. Base, $ 33.750. Da $ 4.680 al año.

EL DOMINGO 16 de abril, a las 3 p. m., en la misma propiedad. Mide 8m66 (19 varas) por 43m30 (50 varas). Bajos—Salón con cortinas metálicas, dos piezas, sótano con hornos, cuadra con dos hornos y piso de portland, depósito, cuarto de baño, y al fondo, en altos cinco piezas, cocina y cuarto de baño. Ocupada por una panadería. Produce $ 300 mensuales.

ALTOS—Sala, comedor, cuatro habitaciones, cocina, cuarto de baño, una pieza de servicio y patio. Renta, $ 90 mensuales. Visítese. Las escrituras deberán otorgarse por ante la oficina del señor Nicolás A. Rodríguez. 8 o|o a cuenta de precio y 2 o|o de comisión. Informes, 351 San Martín 361.—BRAVO BARROS y Cía. a7

*11 CASAS EN EL CABALLI*to.—Judicial. En un lote. San Blas y Andrés Lamas. La esquina frentes al SO. y NO. Edificio moderno, bien construido separado para altos. A cuatro cuadras al Oeste de la avenida Bella Vista, con tranvía 38, e igual distancia al Sur de la avenida San Martín (líneas 85 y 86) y a nueve cuadras al Norte de la avenida Cuenca con tranvías 84, 89 y 99. Juez doctor Roberto Repetto, secretario doctor Carlos G. Marín. Venta ordenada en el expediente número 1827. Base, $ 30.000.

EL DOMINGO 16 de abril, a las 2 p. m., en la misma propiedad. Miden en conjunto, 89 metros (48v63) a San Blas números 1071 a 2000, 35m93 (41v49) a Andrés Lamas números 2076-2078, 36 metros (41v57) en el costado SE. y 32m80 (37v87) en el del NE. El edificio está distribuído en la siguiente forma: salón de negocio en la esquina, con cortinas metálicas, dos piezas y una más en altos; tres casas que constan cada una de salón para negocio, dos piezas, cocina, cuarto de baño y una pieza en altos; cuatro casas compuestas cada una, de sala, una habitación, cuarto de baño, cocina y una pieza en altos, y tres casas con dos piezas, cocina, cuarto de baño y pieza en altos. Producen, $ 3.000 de renta al año, excluyendo el salón para negocio de la esquina que está desocupado. Visítense. Las escrituras deberán otorgarse por ante la oficina del señor Nicolás A. Rodríguez. 8 o|o a cuenta de precio y 2 o|o de comisión. Informes, 351 San Martín 361. —BRAVO BARROS y Cía. a7

EN LA AVENIDA RIVERA. Judicial. Entre Arguibel y Carranza. Un gran terreno en dos lotes. Para edificios de renta. Con adoquinado al frente y tranvías números 87, 94, 95, 98 y 97. Juez doctor Balarino, secretario doctor Debranich. Venta ordenada en el expediente anotado al folio 32. Base, $ 8.625 cada lote, que equivale a $ 15.62 la vara cuadrada. El comprador podrá constituir una hipoteca de pesos 5.000 por cada lote, a un año de plazo, 8 o|o de interés.

EL DOMINGO 16 de abril, a las 4 p. m., en los mismos terrenos. Miden 8m66 (19 varas) por 43 m. (56v68) cada lote. Superficie, 421,33 m. c. (545,80 v. c.) cada uno. Están entre los edificios números 1824 y 1850. Las escrituras deberán otorgarse por ante el escribano señor Santiago M. Vicente. El adoquinado es por cuenta del comprador, e importa $ 3.207,11 y $ 2.127,15 por cada lote y se abona en cuotas semestrales de $ 132,43 y $ 127,87, respectivamente. 8 o|o a cuenta de precio y 2 o|o de comisión. Informes y planos, 351 San Martín 361. BRAVO BARROS y Cía. a7

ANDES 748 — AL LADO DE la avenida Córdoba. Para un teatro, cinematógrafo, fábrica o cualquier establecimiento industrial. Con llave en mano. Base, pesos 35.000, suma que reconoce en hipoteca en cédulas argentinas, con la que deberá continuar el comprador, tomando las cédulas al tipo de plaza del día de la escrituración y devolviendo las sumas amortizadas.

EL VIERNES 14 de abril, a las 3 p. m., en nuestro hall, 351 San Martín 361. 11v40 por 30 varas. Ad corpus. Hall, gran salón y una sala en altos. Paredes propias. Títulos perfectos. Informes, 351 San Martín 361.—BRAVO BARROS y Cía. a7

CAMPO EN NEUQUEN — A plazos. 14.513 hectáreas en un lote. A seis leguas al NO. de la estación Cordero, del ferrocarril Sud y a doce al mismo rumbo de Neuquén. Sección 28, fracción C, parte Norte de los lotes 16 y 17. Base única, $ 5 la hectárea. Tercera parte al contado y el resto a uno y dos años de plazo con 8 por ciento de interés.

EL VIERNES 14 de abril, a las 3, en nuestra casa, 351 San Martín 361. Tiene población y jagüel. Títulos perfectos. Informes y planos 351 San Martín 361.—BRAVO BARROS y Cía. a7

CASAS

PROPIEDAD DE RENTA AL Oeste. Judicial. Dorrego 1201 al 1311 esquina Loyola 1689 al 1699. Las dos calles adoquinadas. Construcción moderna. Tres locales para negocio con dependencias para vivir. A 2 cuadras de los tranvías de Gürbono y Rivera y a 4 de Triunvirato y del tranvía Lacroze. Juez Dr. Roberto Repetto, secretario Dr. J. J. Coronado. Venta ordenada en el expediente No. 2099. Base $ 15.000.

EL DOMINGO 9 de abril a las 3.30 p. m. en la misma propiedad, 16 m. (17v32) a Dorrego, 14 m. (16v16) a Loyola), 32m50 (27v13) en el costado Norte y 28m90 (27v60) en el del S. E. Salón en la esquina y dos casas, una con frente a Dorrego y la otra a Loyola, con puertas de negocio a la calle, dos piezas, baño, cocina y pieza alta. Frente imitación piedra, cortinas metálicas, cielos rasos de yeso, pisos pino de tea y mosaico. Escrituras por ante el escribano señor Felipe Violante. 8 o|o a cuenta de precio y 2 o|o de comisión. Informes, 351 San Martín 361.—BRAVO BARROS y Cía. m30

CASA QUINTA MODERNA, en Adrogué.—La Gabriela, calle Azeretti 385 a 371. Edificio de planta baja, piso alto, mansard y subsuelo; rodeado de jardines. A cuadra y media de la Municipalidad e iglesia, a dos del Hotel Las Delicias, a cuatro y media al SE. de la estación y entre las quintas de Chanetón, López Escribano, Calderón de la Barca y Regazzoni. Base, pesos 40.000, suma que reconoce en hipoteca en bonos del Banco de la Provincia, pagadera en 33 años con un servicio semestral de $ 1.600 por amortización e intereses, con la que podrá continuar el comprador, devolviendo las sumas amortizadas. El excedente deberá abonarse al contado.

EL DOMINGO 9 de abril, a las 4 p. m., en la misma propiedad. 40 varas de frente por 110 varas en el costado Norte, teniendo en el del Sur a las 70 varas un mart

BRAVO BARROS & Cía.

CHARCAS Y THAMES — JUdicial. La gran esquina con frentes al NE. y SE., en 8 lotes. En el barrio más importante de Palermo, sobre la avenida Santa Fe y los portones. Con frentes y fondos proporcionados para cualquier clase de edificación, amurallado y tranvías eléctricos al frente y rodeados de edificación moderna. Juez doctor Repetto, secretaría doctor Leocadio Paz. Juicio división de condominio Quiroga, Magdalena, Francisco B. y Alberto D. Acosta. Base de $ 58.35 a $ 75 m|n. 75 décimetros cuadrados o sea la vara cuadrada.

EL DOMINGO 9 de abril, a las 4 p. m. en los mismos terrenos. Miden de 8m66 (10 varas) a 10 metros (11m09) de frente por fondos que varían entre 14m70 (21v22) y 21m20 (42v05). Superficies de 164.28 m. c. (218.98 v. c.) a 323.62 m. c. (431.52 v. c.) Las escrituras deberán otorgarse por ante el escribano señor doctor Mario Novaro, a cuyo cuidado queda el pago del 2 o|o de comisión. Informes y planos, 351 San Martín 361.—BRAVO BARROS y Cía. a4

CAMPOS

ESTANCIA en PERGAMINO

—Parte de los campos de Street, en el destinado con el partido de Salto. 526 hectáreas de campo alto, ligeramente ondulado, sin despedicios, con una gruesa capa de tierra vegetal, pastos tiernos refinados (libre de abrojo grande), poblaciones, alambrados, molinos, aguada permanente, tanteando alrededor de 150 hectáreas alfalfadas o igual superficie de campo virgen. A treinta cuadras al Norte de la estación Arroyo Dulce, del F. C. C. G. B. A., a dos leguas al SO. de Maquirre, del ferrocarril Central Argentino y a seis de las ciudades de Pergamino y Arrecifes. Venta en un lote. Base, $ 240 la hectárea, este es, $ 126.720, pudiendo pagarse el importe con $ 120.000 al contado y el resto a uno o dos años de plazo con garantía hipotecaria e interés de 8 o|o anual por semestres adelantados.

EL SABADO 8 de abril, a las 2 p. m. en nuestra casa, 351 San Martín 361. Figura a nombre de Street en los planos. Linda con don Tomás Duggan, doctor José M. Santiago y Alberto Street. Tiene alambrados propios en los cuatro costados y está dividido en seis potreros principales y tres varios corrales, con seis hilos lisos de alambre ovalado San Martín y dos de púa, postes y varillas de quebracho. Población de la estanza con 16 habitaciones de material, techos de cemento armado, galpón de madera, corredor de mosaico y jardín; tres piezas y cocina para peones, gran galpón, monte de frutales y forestales, pozo semisurgente con cañería, molino, represas y palomar. Otras dos poblaciones de material separadas una con dos piezas, monte y pozo y otra de cinco piezas con pisos y cielos rasos de madera, galpón de material con almacén y depósito para lanar, bañadero de material, mangas, represas y corrales. Se entregará en seguida. Se visita por Ferrocarril o por la estación arroyo Dulce, donde hay comodidades. Títulos perfectos. Escrituras por ante la oficina de los señores J. Enrique Torrent y Víctor Vergara, de Pergamino. Informes y planos, 351 San Martín 361.—BRAVO BARROS y Cía. a9

CAMPO en LINCOLN — JUdicial. Parte de los campos de La Fala, de la sucesión de Hudson. 892 hectáreas, 57 áreas, 80 centiáreas. A 1.000 metros al Norte de la estación Triunvirato, del ferrocarril Pacífico y del pueblo Hudson. Por orden del juez de 1ª instancia en lo civil doctor Alberto D. Espinosa, secretaría del doctor J. de la Campa. Testamentaría de don Teodoro S. Hudson. Base, pesos 160 la hectárea. Al contado.

EL SABADO 8 de abril, a las 3, en nuestra casa, San Martín 361. Linderos: al Norte, Oscar Legnki; al Sur, Rafael de Oliveira César; al Este, Rodolfo Dunckler y Matilde D. de Morales, y al Oeste, sucesión Hudson. Tiene alambrado en tres costados 9.100 hectáreas más de frente. Reconoce dos hipotecas a favor de la Compañía de Mendotas, préstamos y agencias del Río de la Plata. Escrituras por ante el escribano señor Miguel A. Rojas, de Mercedes. Títulos en autos. Seña, 10 o|o. Comisión, 2 o|o. Informes y planos, San Martín 361.—BRAVO BARROS y Cía. a7

EN SANTIAGO DEL ESTEro.—Departamento Matará. En la gran región de los bosques de quebracho colorado. 2.743 hectáreas, 78 áreas, de campo virgen, sin explotar. A dos leguas al Este de la estación Nanató y a 4 al NE. de Añatuya, cabeza del ferrocarril Central Norte (ramal de Añatuya a Tintina). Venta resuelta. Base, $ 12 la hectárea. Tercera parte al contado y el resto a 6 y 12 meses de plazo, con garantía hipotecaria e interés de 8 por ciento anual, por semestres adelantados. Con una parte de lo que se obtenga por la explotación de los bosques, se paga el campo.

EL MIERCOLES 12 de abril, a las 3, en nuestra casa, 351 San Martín 361. Linda con los señores Otto Wolff, Weisburg, Esteban Ignacio y herederos de Vieytes. El mismo lo está explotar en aguada con 5 hectáreas. Se visita por las estaciones indicadas. Títulos perfectos. Informes y planos, 351 San Martín 361.—BRAVO BARROS y Cía. m26

"EL RETIRO", EN CARLOS Tejedor.—En la gran región Oeste de la provincia de Buenos Aires. 1.175 hectáreas, 88 áreas, 82 centiáreas, en un lote. A cuatro leguas al SO. de la estación Carlos Tejedor y a tres y media al SE. de Santa Inés (ramas del F. C. O., ramal de Tinoto a Meridiano V), a cuatro leguas al Oeste de Bertlonés, F. C. R. A. Puerto Belgrano y a legua y media al Norte de la estación F. Magnano del F. C. Provincial de La Plata a Meridiano V. Campos especiales para cereales y alfalfa, con aguas buenas, de 2 a 5 metros; pastos tiernos refinados y frescos alfalfares. Venta ordenada por el señor juez doctor Juan Carlos Lagos, secretaría del doctor Luis Vincent en el expediente número 1267 en un juicio seguido al señor Teodoro Montaroé. Tasación, pesos 329.315.80 m|n. Base, dos terceras partes de la tasación, $ 86.310.53 m|n, que equivale a $ 73.33 la hectárea. El ejecutante acordará un préstamo en oro sellado al que resulte comprador, siempre que no sea el ejecutado, hasta las dos terceras partes del precio de venta, debiendo abonarse el resto hasta completarse el importe de la compra, al contado. El préstamo que en ningún caso podrá exceder de la suma de pesos 85.200 oro sellado ($ 80.000 m|n.) será por tres años con opción a seis años más, al 8 y 1|2 por ciento de interés anual y con sujeción a todas las condiciones que el ejecutante exige para sus préstamos, quedando en garantía hipotecaria en primer término el mismo inmueble en venta. Dicho préstamo se concederá siempre que la escritura de venta e hipoteca se otorgue dentro de los dos meses de efectuado el remate ante el escribano del ejecutante en esta capital, señor Lorenzo Mira, o de la provincia de Buenos Aires, señor Enrique H. Del Valle.

EL SABADO 15 de abril, a las 3 p. m., en nuestro hall, 351 San Martín 361. Linda al NE. con A. Gambier; al SE., A. Guerri; al SO., Lázuda y Cía.; al NO., calle en medio, con don Angel Antonio Montaroé. Tiene buenos alambrados en todo el perímetro y está dividido en dos potreros con alambres de siete hilos (incluso uno de púa), postes de quebracho colorado y varillas de hierro. Existen dos poblaciones de material con molino y tanque australiano. Lo cruza un camino que va a la estación Tejedor y da frente a otras dos calles. El campo se visita por Tejedor o Santa Inés. Informes y planos 351 San Martín 361.—BRAVO BARROS y Cía. m31

EN SANTIAGO DEL ESTEro.—El campo denominado Toro Pozo, en el departamento Figueroa. 7.499 hectáreas, 86 áreas. Con tupidos montes de quebracho y otras maderas, sin explotar. A cinco leguas y media al NE. de la estación Clodomira, del ferrocarril Central Norte. Base, $ 12 la hectárea. Tercera parte al contado, y el resto a 6 y 12 meses de plazo, con garantía hipotecaria e interés de 8 por ciento anual, por semestres adelantados. Con el producido de la explotación de los bosques se pagará con exceso el valor del campo.

EL MIERCOLES 12 de abril, a las 3, en nuestra casa, 351 San Martín 361. Linda al Este con terreno de Soco y el fisco, al Sur y Oeste con el fisco y al Norte con propiedades del fisco y la denominada laguna de don Santiago Sosa. Se visita por Clodomira. Títulos perfectos. Informes y planos, 351 San Martín 361.—BRAVO BARROS y Cía. m16

CAMPO EN GILES — 283 hectáreas, para agricultura o ganadería, y especialmente para tambos. A seis cuadras de la parada kilómetro 125 y a 20 cuadras al NO. de la estación Espora, las dos del F. C. C. G. B. Aires. Base, $ 250 la hectárea.

EL VIERNES 7 de abril, a las 3, en nuestra casa, San Martín 361. Linderos: al NE., Segovia Acuña; al SE., Santiago Murray; al NO., Emilio y Bernabé Blanchi; y al SO., José S. Larrea. Tiene alambrados propios con ocho hilos, postes de quebracho y varillas de madera. Población de material y sinc con 2 piezas y cocina, pozo, monte de frutales y forestales. Está arrendado para tambo a la cuadra al año, con contrato que vence el 10 de mayo de 1917. Se visita por Mercedes. Allí, en el Hotel Mercedes facilitarán la inspección. Títulos perfectos. Informes, 351 San Martín 361.—BRAVO BARROS y Cía. m14

CAMPO EN SUIPACHA — A pisos. 872 hectáreas, 53 áreas, 39 centiáreas, a 30 cuadras al Oeste de la estación Almeyra, del ferrocarril Midland y a cuatro leguas al SE. de Suipacha. Muy bueno, en su mayor parte, para ganadería. Venta en un lote. Base, $ 160 la hectárea. Mitad al contado, 15 o|o a 1 año, 15 o|o a dos años y el 20 por ciento restante a tres años de plazo con garantía hipotecaria y 7 1|2 por ciento de interés, por semestres adelantados.

EL SABADO 15 de abril, a las 3, en nuestra casa, 351 San Martín 361. Es conocido por de Larrea. Figura en los planos a nombre de Galeano. Linda con Tomás Clavijo, Eugenio Gahan, herederos de Galeano y herederos de López Cruz. Tiene alambrados en el perímetro con siete hilos, postes de quebracho y varillas de madera, población de dos piezas y cocina, un jagüel y aguada de 3 metros. Se entregará en seguida. Ha sido arrendado a $ 15 la hectárea. Conviene visitarlo por Suipacha. Títulos perfectos. Informes y planos, 351 San Martín 361.—BRAVO BARROS y Cía. m21

EN SANTIAGO DEL ESTEro.—Departamento Matará. En la gran región de los bosques de quebracho colorado. 2.743 hectáreas, 78 áreas, de campo virgen, sin explotar. A dos leguas al Este de la estación Nanató y a 4 al NE. de Añatuya, cabeza del ferrocarril Central Norte (ramal de Añatuya a Tintina). Venta resuelta. Base, $ 12 la hectárea. Tercera parte al contado y el resto a 6 y 12 meses de plazo, con garantía hipotecaria e interés de 8 por ciento anual, por semestres adelantados. Con una parte de lo que se obtenga por la explotación de los bosques, se paga el campo.

EL MIERCOLES 12 de abril, a las 3, en nuestra casa, 351 San Martín 361. Linda al Este con terreno de Soco y el fisco, al Sur y Oeste con el fisco y al Norte con propiedades del fisco y la denominada laguna de don Santiago Sosa. Se visita por Clodomira. Títulos perfectos. Informes y planos, 351 San Martín 361.—BRAVO BARROS y Cía. m16

CAMPO EN LINCOLN — JUdicial. Parte de los campos de La Fala, de la sucesión de Hudson. 892 hectáreas, 57 áreas, 80 centiáreas. A 1.000 metros al Norte de la estación Triunvirato, del ferrocarril Pacífico y del pueblo Hudson. Por orden del juez de 1ª instancia en lo civil doctor Alberto D. Espinosa, secretaría del doctor J. de la Campa. Testamentaría de don Teodoro S. Hudson. Base, pesos 160 la hectárea. Al contado.

EL SABADO 8 de abril, a las 3, en nuestra casa, San Martín 361. Linderos: al Norte, Oscar Legnki; al Sur, Rafael de Oliveira César; al Este, Rodolfo Dunckler y Matilde D. de Morales, y al Oeste, sucesión Hudson. Tiene alambrado en tres costados 9.100 hectáreas más de frente. Reconoce dos hipotecas a favor de la Compañía de Mendotas, préstamos y agencias del Río de la Plata. Escrituras por ante el escribano señor Miguel A. Rojas, de Mercedes. Títulos en autos. Seña, 10 o|o. Comisión, 2 o|o. Informes y planos, San Martín 361.—BRAVO BARROS y Cía. a7

EN SANTIAGO DEL ESTEro.—Departamento Matará. En la gran región de los bosques de quebracho colorado. 2.743 hectáreas, 78 áreas, de campo virgen, sin explotar. A dos leguas al Este de la estación Nanató y a 4 al NE. de Añatuya, cabeza del ferrocarril Central Norte (ramal de Añatuya a Tintina). Venta resuelta. Base, $ 12 la hectárea. Tercera parte al contado y el resto a 6 y 12 meses de plazo, con garantía hipotecaria e interés de 8 por ciento anual, por semestres adelantados. Con una parte de lo que se obtenga por la explotación de los bosques se paga el campo.

EL MIERCOLES 12 de abril, a las 3, en nuestra casa, 351 San Martín 361. Linda al Este con terreno de Soco y el fisco, al Sur y Oeste con el fisco y al Norte con propiedades del fisco y la denominada laguna de don Santiago Sosa. Se visita por Clodomira. Títulos perfectos. Informes y planos, 351 San Martín 361.—BRAVO BARROS y Cía. m16

LOS CAMPOS DEL SALADIllo.—El conocido establecimiento "Polvaredas Grandes". Con la estación Del Carril, del ferrocarril Sud, dentro del campo, donde puede formarse un gran pueblo. 1.600 hectáreas para agricultura y ganadería, con vallas, alambrados y aguadas. Juez doctor Pedro V. Meléndez, secretaría del doctor Narciso Molina. Juicio Banco El Hogar Argentino con Mario del Carril. Venta en un lote. Base, $ 280.000.

EL SABADO 15 de abril, a las 3 p. m., en nuestra casa, 351 San Martín 361. Corresponde al departamento Río Cuarto, pedanía 3 de Febrero. Linda: con las quintas de Tosquita y con la vía del ferrocarril Pacífico y los señores Clodomiro Torres, Abaunza, herederos de Arias. Está alambrado en todo el perímetro (con excepción de 1.500 metros del costado Oeste), con seis hilos (incluso dos de púa), postes de quebracho. Población de dos piezas de material y un galpón con techo de cinc, molino Aermotor. Pozo con bomba, tanque de 200.000 litros, dos bebederos de hierro, corrales y monte. Se entregará enseguida. Se visita por Tosquita. Dirigirse allí a las casas de comercio de los señores Iturbe o Varela, donde facilitarán medios para la inspección. Títulos perfectos. Informes y planos, 351 San Martín 361.—BRAVO BARROS y Cía. m26

"LAS MERCEDES" en PRINgles. Judicial. Los conocidos campos de Caride, 2.725 hectáreas divididas en 4 lotes de 673 a 688 hectáreas. A tres leguas al S. E., de la estación Reserva, a tres y media al Sur de Krabbe y a cuatro al Este de Coronel Pringles, todas del F. C. Sud. Campo alto, especialísimo para agricultura, con agua dulce, de cuatro a cinco metros, alambrados, poblaciones y potreros. Juez doctor Roberto Repetto, secretaría del doctor Eduardo Rojas. Testamentaría de don Alejandro Caride. Con opción. Bases, pesos 56.67 a 66.66 la hectárea.

EL VIERNES 28 de abril a las 3 p. m., en nuestra casa 351 San Martín 361. Después de todos los demás. Entretanto solicitense informes y planos en nuestra casa 351 San Martín 361.—BRAVO BARROS y Cía. a6

Carlos Villar Sáenz Peña

JUDICIAL — CON RETASA, en El Palomar, a 6 cuadras de la estación F. C. P., fracción de tierra de 23.867 metros cuadrados (mitad indivisa), en el paraje denominado Mariano Haedo, sobre el camino de Morón a Hurlingham, fracción designada con el número 6 de la sección C. Linderos al NE., con El Banco Hogar Argentino, al SE. con el mismo, fracción 5 de la sección C. al SO. con Virgilitos y al NO. con Gobierno Nacional, fracción 8 de la sección B. Base retasada 17.675.25 pesos m|n., o sean pesos 3.75 el metro cuadrado.

EL VIERNES 14 de abril a las 3.30 p. m. en el hall de mi escritorio, Reconquista 325. Venta por orden del señor juez en lo civil, doctor Pedro V. Meléndez, secretaría doctor Arroyo. Partes Molina, en el juicio Rafael Muñiz Valdez con herederos de Francisco Parenti. Seña 8 o|o en el acto. Comisión. Informes a mis escritorios, Reconquista 325, U. T. 1303 Avenida—Carlos Villar Sáenz Peña. m31

JUDICIAL — CAMPO; CHAcras, manzanas, solares y casas, con facilidades de pago. Campo de 2.400 hectáreas, situado en Santo Tomé, departamento de la provincia de Corrientes, muy fértil y apto para ganadería y agricultura, y a 3 leguas de la estación Vuelta del Ombú. Venta en dos lotes de 1.200 hectáreas cada uno, con opción, linda al NE. con el arroyo Garabí Grande, al SE. con los señores Rodolfo Murrande y Rafael Gallino, al NO. con campo de la sucesión Salazar, y al SO. con el arroyo y Chircas. Tasación $ 48 la hectárea. Base las 2|3 partes, o sea $ 32 la hectárea. Nota: El que resulte comprador abonará un 30 o|o al contado, un 35 o|o en un año y otro 35 o|o a dos años de plazo, con garantía hipotecaria sobre el campo y al 7 por ciento de interés anual, pagaderos por semestres adelantados.

EN POSADAS — Chacras, manzanas, solares y casas, situadas en la misma ciudad, con un puerto importantísimo, capital de la gobernación de Misiones, situada en las márgenes del Río Paraná. A saber, y con las siguientes bases: Chacras No. 133, 134, 139 140, 143, 144, 145, miden 1.139.3 metros cuadrados cada una. Base retasada, $ 1.000 cada una; la No. 153, base retasada, pesos 900; la No. 155, base, las 2|3 partes, pesos 1.333,33. Dos casas en la mitad Este del solar NO. de la manzana No. 108, en un lote. Base, las 2|3 partes, $ 8.000. Manzana de terreno No. 31, base retasada, $ 6.750. Manzana de terreno No. 45, base retasada, pesos 4.500. Solar No. 6 de la manzana No. 157, base, las 2|3 partes, $ 1.333,33. Medio solar Este del solar SO. de la manzana No. 109, base, las 2|3 partes, $ 1.666,66. Solar de la manzana No. 60, base retasada, $ 1.000. Medio solar NO. de la manzana No. 60, base retasada, $ 900. Solar en la manzana No. 73, base retasada, $ 1.000. Los solares, casas y manzana de terreno a venderse, se encuentran en la parte más central del pueblo, próximos a la estación y al puerto y las chacras en los alrededores del pueblo. Nota: Los que resulten compradores abonarán un 30 o|o al contado, un 25 o|o a un año de plazo, y otro 25 o|o a dos años, con garantía hipotecaria sobre los terrenos, y al 7 o|o de interés anual, pagadero por semestres adelantados. Estas ventas se efectuarán de acuerdo a los títulos, que se encuentran agregados al expediente. Las escrituras se otorgarán ante el escribano señor Rafael Vigliano. Exigiré en todas las ventas el 8 o|o de seña y el 2 o|o de comisión. Ventas ordenadas por el señor juez en lo civil, doctor Arturo Seeber, secretaría doctor Carlos P. Goyena, en los autos sucesorios de don Norberto Salazar.

EL MARTES 11 de abril, a las 3 p. m., en el hall de mi escritorio, Reconquista 325. Pidan planos, por carta, teléfono, telégrafo o personalmente, a Carlos Villar Sáenz Peña, Reconquista 325. U. T. 1303, Avenida. v11

Jorge N. Williams

EN VILLA URQUIZA—Achega 3049. Casa de altos, entre Congreso y Quesada, a 6 cuadras del tranvía 98 y rodeada de jardines en terreno de 20 varas frente por 48 varas fondo, con sala, comedor, baño, cocina y 4 dormitorios en los altos y al fondo, piezas servicio, cochera, caballeriza, gallinero, molino, galerías. Venta como judicial. Base 10.000 pesos pagadero 5.000 pesos al contado y 5.000 a un año con 7 o|o.

EL DOMINGO 9 de abril a las 3 p. m. en la misma que está desocupada y puede visitarse. Seña 8 o|o. Comisión 2 o|o. Informes a San Martín 195. m32

C. D. Ribañez

EN VILLA ORTUZAR, CAlle Rosetti 1573. Casa de 6 habitaciones, agua corriente, galería, patio mosaico. Renta 70 $ mensuales. Base, $ 4.500, con 3.500 cédulas nacionales.

EL DOMINGO 9 de abril, a las 5 p. m., sobre la misma. Seña, 8 o|o. Comisión, 2 por ciento. Datos, Canning 1580. v9

C. A. Figueroa

EN PALERMO — GORRITI 4381 y Alvarez, espléndida casa de familia, sala, vestíbulo, 4 piezas, comedor, etc. Base 11.000 pesos, remataré

EL DOMINGO 9 de abril a las 3 p. m. en la misma.

ANDRES ARGUIBEL 1584 y Gorriti 10 por 37, 4 piezas y comedor. Base 4.000 pesos, remataré

EL DOMINGO 9 de abril a las 4.30 p. m. en la misma. Informes, Añoz 2574.—C. A. Figueroa. a6

V. P. Cacuri

JUDICIAL — BULEVAR Cuyana 1072, entre Andrés Lamas y Terrero. Buena casa moderna: Gran local al frente ocupado por almacén, entrada independiente para la casa de familia que tiene comedor, tres dormitorios, baño, galería, todo muy amplio y sólido, sobre un terreno que mide según título 8.66 de frente e igual contrafrente; 16.898 en un costado y 45.465 en el otro, medidas en metros. Base: 15.000 pesos. Venta ordenada por el señor juez doctor Klappenbach, secretaría del doctor Figueroa Alcorta, en el juicio que por cobro ejecutivo sigue don Néstor A. Caroli, contra don Luis Goria.

EL DOMINGO 16 de abril a las 3 p. m. sobre la misma propiedad. Seña y a cuenta de precio, 8 o|o. Comisión, 3 o|o en efectivo. Más datos, secretaría actuaria o en nuestras oficinas Rivadavia 731, U. T. 1305 Avenida. v11

V. S. Lobato y Cía.

CASAS

JUDICIAL — PROPIEDAD moderna, estilo petit hotel, con cuatro pisos, Ayacucho 950 958, entre Paraguay y Charcas. Obra dirigida por un conocido arquitecto. Landa y Mary, estilo Luis XVI. Base, $ 100.000, pudiendo abonarse la mitad del importe en que se venda a dos años de plazo, con hipoteca de la misma casa, al 6 1|2 o|o de interés anual, pagadero éste por trimestres anticipados, o pagar todo el contado si así conviene al comprador. Venta por orden del señor juez doctor Pedro V. Meléndez, secretario doctor Narciso Molina, en el juicio sucesorio de don Alejandro Arrotea. Molina, en el juicio seguido por don Tito Meucci, y anotado el folio 314 del libro de entradas.

EL MIERCOLES 12 de abril, a las 4 de la tarde, en nuestro salón de ventas, Rivadavia 639. Mide la propiedad 8m22 de frente al E. por 24m80 de fondo, teniendo en el contrafrente 7m50. El edificio:

Base de elaboración—Gran seguán de entrada, hall con escalera de roble y artísticas barandas de hierro forjado, cuarto de calefacción, departamento de servicio de tres habitaciones, con cuarto de baño, amplia cocina, piesa de planchar, lavadero y jardín al fondo.

Primer piso—Gran hall, sala, antesala, espléndido comedor con terraza al jardín, antecomedor con piluna y calentador de platos, etc.

Segundo piso—Cinco buenos dormitorios con dos baños, formando dos departamentos independientes sobre el hall.

Tercer piso—Distribución idéntica al anterior, con lonjita al frente en el departamento principal.

Detalles de construcción—De primer orden, escalera de roble con artística baranda de hierro forjado, herrajes de lujo de la casa Fontán y Vailliant de París, azulejos Otis, mosaicos y azulejos de la casa Gratry, papeles Tecko, instalación eléctrica de la casa Lix Klett, vitraux d'art en la claraboya del hall, calefacción a vapor, parquets, mantelpiatos, cuatro cuartos de baño perfectamente instalados y demás detalles de la construcción moderna. Puede ser visitada de 2 a 5. Seña, 8 o|o. Comisión 2 o|o a cargo del comprador. Otros informes, Rivadavia 639.—V. S. LOBATO y Cía.

JUDICIAL — CALLAO 35 Y 37, a pocos metros del Congreso, amplia propiedad, construcción de primer orden. Gran almacén en la planta baja y una hermosa casa de familia en los altos. Orden del señor juez doctor Roberto Repetto, secretario doctor Eduardo Rojas, como perteneciente al juicio sucesorio de don Alejandro M. Amadeo y doña Herminia Costa de Amadeo. Base, $ 180.000. Al contado. Título perfecto.

EL MIERCOLES 22 de abril, a las 3, en nuestro salón de ventas, Rivadavia 639. Mide 12.12 metros de frente por 57.86 metros de fondo (14 varas por 66.25, igual a 827.50 v. c.). El edificio consta de sótano, una sobre toda la extensión del terreno, piso bajo, piso alto y mansarda. El piso bajo lo constituye un enorme salón, tiene además varias dependencias, un montacargas eléctrico e instalación eléctrica. El piso alto consta de: vestíbulo, sala, antesala, escritorio, cinco dormitorios, comedor, antecomedor, baño, cocina, antecocina y varias piezas para el servicio en la mansarda y al fondo. Puede visitarse. Los inquilinos no tienen contrato. Seña y a cuenta de precio 10 o|o. Con la firma base 2|3 partes, $ 180.000. Comisión 2 o|o a cargo del comprador. Otros informes, Rivadavia 639.—V. S. LOBATO y Cía. m24

EN BARRACAS AL NORTE. Bulevar Patricios 1643 al 1655, dos casas, para habitación o renta. Base $ 25.000, la más grande, y $ 18.000 la otra. Título perfecto.

EL DOMINGO 9 de abril, a las 4.30, en la misma propiedad. Venderemos: Casa Patricios 1648 al 1642. Mide 10.30 varas de frente por 53.80, y martillo a favor de 9.79 por 30. Superficie 748 varas cuadradas. Edificio: un salón de negocio al frente, 7 piezas a continuación, todo en muy buen material, y al fondo con entrada propia por el No. 1649, un departamento de 6 piezas, 3 altas y 3 bajas, con 4 cocinas de madera grandes y muy bien hechas. Renta 120 $ lo de material y 90 lo de madera. En detalle puede dar el doble. Casa Patricios 1651 y 1655. Mide 9.70 varas por 33. Edificio muy bueno, de material, salón de negocio, 7 piezas más y demás dependencias. Renta pesos 120, a una mano. Tienen frentes al portland, patios mosaico, cloacas, pisos de pino tea, etc. Visítese. Seña 8 o|o. Comisión 2 o|o. Otros informes, Rivadavia 639.—V. S. LOBATO y Cía. m31

CASA EN MATADEROS — Por orden del Banco El Hogar Argentino calle Chascomús 5030 entre Basualdo y Araujo, a 3 cuadras de Provincias Unidas y del tranvía. Base $ 9.200. El comprador deberá pagar su importe al contado. Título perfecto. La escritura deberá otorgarse por ante el escribano que el Banco determine.

EL DOMINGO 9 de abril a las 4, en la misma. Mide 10 varas de frente por 54.10 de fondo. Ad-corpus. Su edificio consta de: vereja de material y hierro al frente, 2 piezas, cocina y w. c. Cielos rasos de yeso, pisos de pino tea, poso bomba, camino de mosaicos etc. Visítese. Seña 8 o|o. Comisión 2 o|o. Otros informes, Rivadavia 639. V. S. LOBATO y Cía. v9

JUDICIAL EN EL CABAllito, José María Moreno 858 entre Directorio y Zuviría. Orden del Sr. juez Dr. Arturo Seeber, secretario Dr. Carlos P. Goyena, en el juicio sucesorio de don Eduardo Collazo. Base, $ 2.755.18 o sea las 2|3 partes de la tasación. Las escrituras se otorgarán por ante el escribano Sr. Juan Antonio Soriva.

EL DOMINGO 9 de abril a las 3, en la misma propiedad. Mide 8m66 de frente por 60m43 de fondo (10 varas por 70). Su edificio consta de: 2 piezas, cocina y w. c. Cielos rasos de yeso, pisos de pino tea, puertas de cedro, corredor con piso mosaicos, agua corriente, etc. Visítese. Seña 8 o|o. Comisión 2 o|o. Otros informes, Rivadavia 639. V. S. LOBATO y Cía. v9

EN EL CABALLITO — CUcha Cucha 658 entre Méndez de Andes y Canalejas, con adequinado pago, sólida propiedad a una cuadra de Nuequén y del tranvía. Base $ 6.000, pudiendo dejarse hasta la mitad del importe de la venta en hipoteca a un año de plazo con interés corriente. Título perfecto. Ad corpus. Renta $ 50.

EL DOMINGO 9 de abril a las 4, en la misma. Mide 10 varas de frente por 36. Edificio con cerco pared al frente consta de: 2 dormitorios, cocina, otra cocina chica de madera, una pieza más, baño, w. c. y un cuartito. Pisos de pino tea, galería de mosaicos, segundo patio de baldosas, agua corriente, etc. Visítese. Seña 8 o|o. Comisión 2 o|o. Otros informes Rivadavia 639.—V. S. LOBATO y Cía. v9

SOBRE EL SUBTERRANEO Manz 90 al 94, al lado de Rivadavia. Propiedad con buena renta. A dos cuadras de la estación Loria. Base $ 19.000, pudiendo dejarse hasta la mitad del importe de la venta en hipoteca a un año de plazo con interés corriente. Título perfecto. Ad corpus. Renta $ 215.

EL DOMINGO 9 de abril a las 3 y 30, en la misma. Mide 10.84 varas por 37.04 de fondo, contrafrente 11.49. Edificio consta de: sala para negocio, 5 dormitorios, comedor, 2 cocinas, una piecita más, w. c., otras piezas en altos, cocina y w. c. Cielos rasos de yeso, pisos de pino tea, celosías, patios mosaicos, cloacas, agua corriente, etc. Dividida en 3 departamentos, 2 bajos y uno alto. Visítese Seña 8 o|o. Comisión 2 o|o. Otros informes Rivadavia 639, V. S. LOBATO y Cía. v9

JUDICIAL EN EL CABAllito.—Craig 365 entre Zuviría y Tejedor. Orden del Sr. juez Dr. Arturo Seeber, secretario Dr. Carlos P. Goyena, en el juicio sucesorio de don Eduardo Collazo. Base, $ 2.755.18 o sea las 2|3 partes de la tasación. Las escrituras se otorgarán por ante el escribano Sr. Juan Antonio Soriva.

EL DOMINGO 9 de abril a las 3, en la misma propiedad. Mide 8m66 (10 varas) de frente por 60m43 de fondo (10 varas por 70). Su edificio consta de: 2 piezas, cocina y w. c. Cielos rasos de yeso, pisos de pino tea, puertas de cedro, corredor con piso mosaicos, agua corriente, etc. Visítese. Seña 8 o|o. Comisión 2 o|o. Otros informes, Rivadavia 639. V. S. LOBATO y Cía. v9

EN EL CABALLITO — CUcha Cucha 658 entre Méndez de Andes y Canalejas, con adequinado pago, sólida propiedad a una cuadra de Nuequén y del tranvía. Base $ 6.000, pudiendo dejarse hasta la mitad del importe de la venta en hipoteca a un año de plazo con interés corriente. Título perfecto. Ad corpus. Renta $ 50.

EL DOMINGO 9 de abril a las 4, en la misma. Mide 10 varas de frente por 36. Edificio con cerco pared al frente consta de: 2 dormitorios, cocina, otra cocina chica de madera, una pieza más, baño, w. c. y un cuartito. Pisos de pino tea, galería de mosaicos, segundo patio de baldosas, agua corriente, etc. Visítese. Seña 8 o|o. Comisión 2 o|o. Otros informes Rivadavia 639.—V. S. LOBATO y Cía. v9

SOBRE EL SUBTERRANEO Manz 90 al 94, al lado de Rivadavia. Propiedad con buena renta. A dos cuadras de la estación Loria. Base $ 19.000, pudiendo dejarse hasta la mitad del importe de la venta en hipoteca a un año de plazo con interés corriente. Título perfecto. Ad corpus. Renta $ 215.

EL DOMINGO 9 de abril a las 3 y 30, en la misma. Mide 10.84 varas por 37.04 de fondo, contrafrente 11.49. Edificio consta de: sala para negocio, 5 dormitorios, comedor, 2 cocinas, una piecita más, w. c., otras piezas en altos, cocina y w. c. Cielos rasos de yeso, pisos de pino tea, celosías, patios mosaicos, cloacas, agua corriente, etc. Dividida en 3 departamentos, 2 bajos y uno alto. Visítese Seña 8 o|o. Comisión 2 o|o. Otros informes Rivadavia 639, V. S. LOBATO y Cía. v9

JUDICIAL EN EL CABAllito.—Craig 365 entre Zuviría y Tejedor. Orden del Sr. juez Dr. Arturo Seeber, secretario Dr. Carlos P. Goyena, en el juicio sucesorio de don Eduardo Collazo. Base, $ 2.755.18 o sea las 2|3 partes de la tasación. Las escrituras se otorgarán por ante el escribano Sr. Juan Antonio Soriva.

EL DOMINGO 9 de abril a las 3, en la misma propiedad. Mide 8m66 (10 varas) de frente por 60m43 de fondo (10 varas por 70). Su edificio consta de: 2 piezas, cocina y w. c. Cielos rasos de yeso, pisos de pino tea, puertas de cedro, corredor con piso mosaicos, agua corriente, etc. Visítese. Seña 8 o|o. Comisión 2 o|o. Otros informes, Rivadavia 639. V. S. LOBATO y Cía. v9

EN ALMAGRO — BELGRAno 3912|16 entre Quintino Bocayuva y Yapeyú. Casa refaccionable, a 3 cuadras de Rivadavia y del subterráneo. Base $ 9.000, pudiendo dejarse hasta la mitad del importe de la venta en hipoteca a un año de plazo con interés corriente. Título perfecto. Ad Corpus. Renta $ 80 mensuales.

EL DOMINGO 9 de abril a las 3, en la misma. Mide 9 varas por 21 de fondo. Su edificio consta de: sala con puertas para negocio, 3 dormitorios, 1 pieza más chica, cocina de madera y w. c. Cielos rasos de yeso, pisos de pino tea, pado baldosas, agua corriente, etc. Visítese. Seña 8 o|o. Comisión 2 o|o. Otros informes Rivadavia 639.—V. S. LOBATO y Cía. v9

EN EL CABALLITO — CUcha Cucha 658 entre Méndez de Andes y Canalejas, con adequinado pago, sólida propiedad a una cuadra de Nuequén y del tranvía. Base $ 6.000, pudiendo dejarse hasta la mitad del importe de la venta en hipoteca a un año de plazo con interés corriente. Título perfecto. Ad corpus. Renta $ 50.

EL DOMINGO 9 de abril a las 4, en la misma. Mide 10 varas de frente por 36. Edificio con cerco pared al frente consta de: 2 dormitorios, cocina, otra cocina chica de madera, una pieza más, baño, w. c. y un cuartito. Pisos de pino tea, galería de mosaicos, segundo patio de baldosas, agua corriente, etc. Visítese. Seña 8 o|o. Comisión 2 o|o. Otros informes Rivadavia 639.—V. S. LOBATO y Cía. v9

AL NORTE, OMBU 532 ENtre Lavalle y Tucumán. Terreno con edificio antiguo que está entre dos hotelitos modernos cuyas paredes en parte son medianeras. Base $ 18.000, pudiendo dejarse en hipoteca hasta la mitad del importe, de venta a uno o dos años de plazo con interés corriente. Título perfecto. Ad-corpus. Afirmado para.

EL DOMINGO 9 de abril a las 4.30, en el mismo terreno. Mide 9 varas de frente por 31.50. Edificio antiguo compuesto de sala, 6 piezas, cocina y w. c. Pisos tablas, patio baldosas, agua corriente, etc. Seña 8 o|o. Comisión 2 o|o. Otros informes, Rivadavia 639.—V. S. LOBATO y Cía. v9

CASA EN VELEZ SARSfield. Por orden del Banco El Hogar Argentino, calle Cervantes 1047 entre San Julián y Murature. A 4 cuadras de Segurola. Base $ 1.100. El comprador deberá pagar su importe al contado. Título perfecto. La escritura deberá otorgarse por ante el escribano que el Banco determine.

EL DOMINGO 9 de abril a las 4, en la misma. Mide 10 varas de frente por 54.10 de fondo. Ad-corpus. Su edificio consta de: vereja de material y hierro al frente, 2 piezas, cocina y w. c. Cielos rasos de yeso, pisos de pino tea, poso bomba, camino de mosaicos etc. Visítese. Seña 8 o|o. Comisión 2 o|o. Otros informes, Rivadavia 639.—V. S. LOBATO y Cía. v9

JUDICIAL EN EL CABAllito, José María Moreno 858 entre Directorio y Zuviría. Orden del Sr. juez Dr. Arturo Seeber, secretario

Cabello y Williams

JUDICIAL — EN BAHIA

... Napostá, 599 hec... parte del establec... a saber: lote 8, que mi... cada lado, lo que ha... de 100 hectáreas, linda... lote 9, por el SE. con ... por el SO. y con el lote ... 10, mide 1.000 metros en el ... y NO. por 2.000 metros ... lindando con el lote 9, ... con el 7 por el NE. con ... por el NO. y por el SO. con el lote ... hectáreas, poco 100 la hectárea, igual ... 20.000 mitad. Base 2/3 partes ... la hectárea o sea pesos 15.000. ... MIERCOLES 12 de abril a las 3, en ... (misma casa) B. Mitre 757. Orden del señor ... Alcocer Roberto Bunge, secretaría del ... Francisco D. Quesada, en el juicio ... prenda por doña María Tamini de Navarro ... don Julián Ortiz. Exigiremos 10 o/o de ... seña y 5 o/o de nuestra comisión. Pidan ... folletos.—Guerrico y Williams. m19

JUDICIAL — EN VICENTE

López, 2 plazas, 4 fracciones de terreno, ... entre el camino a San Isidro, calles Llavallol, Elía y Bartolo Cruz y otra sin nombre. Fracción número 1, formada por los ... y el E. manzana C. C., de un plano especial. Superficie 4.148.60 m. c. Base pesos 4.87 el m. c. Fracción número 2, formada por los lotes 10 y 11 de la misma manzana C. C. Superficie 1.503.75 m. c. Base pesos 4.87 el m. c. Fracción número 3, formada por los lotes 12 y 13, de la misma manzana C. C. superficie 796.75 m. c. Base pesos 3.25 el m. c. Fracción número 4, formada por los lotes 20 al 25 de manzana B. B. Superficie 2.250.35 m. c. Base pesos 4.87 el m. c. Los ejecutantes acordarán a los compradores un préstamo hipotecario a razón de pesos 2, el m. c., a 2 años de plazo, con 7 o/o de interés anual, debiendo extenderse las escrituras por ante la oficina de don Andrés D. García, sin perjuicio del derecho que la ley confiere al comprador.

EL MIERCOLES 12 de abril, a las 3, en nuestra casa B. Mitre 757, capital federal. Orden del señor juez doctor Quiroga, secretaría Pelliti, en los autos del juicio seguido por el Banco Germánico de la América del Sur contra el concurso de don Patricio Tomás Fairfield Magrane y doña Jenara Casado de Magrane. Exigiremos 10 o/o, como seña y 2 o/o de comisión.—Guerrico y Williams. m18

Mazzarelli

HUMAHUACA 4260, DANDO

los fondos con la escuela normal 7. 8m50 por 85m53; sala, 2 comedores, 11 dormitorios, adecuado paso a 1 cuadra de Corrientes. Base 25.000 pesos. Datos, Murillo 654.

EL DOMINGO 9 de abril a las 3. a5

Casares Hnos. y Diehl

EN EL PUEBLO MANUEL

... Cobo. Rodeando la estación Lezama, del ferrocarril del Sud, a sólo dos horas de tren de la capital federal, ubicación inmejorable para la instalación de cremerías, quintas y tambos. Tierras que formaban parte del establecimiento La Belén y Las Barrancas, del señor Manuel J. Cobo. Comprende la venta: un edificio construido en un terreno de 1.945 metros 50 cents. que consta de sala y dos habitaciones, baño y w. c. donde se halla instalada la administración de la chacra. Además varios pueblo con superficies que varían entre 1.495 metros cuadrados, 1.857 mts. 820 cents. cuadrados, 18 quintas con superficies que varían entre 4 hectáreas, 40 áreas, 76 centiáreas y 5 hectáreas, 91 áreas y 31 centiáreas, 2 chacras, una de 30 hectáreas, 76 áreas, 50 centiáreas, y otra de 37 hectáreas, 51 áreas, 07 centiáreas. Una fracción de campo marcada en el plano de división con la letra E., compuesta de 1019 hectáreas, 70 áreas y 7 centiáreas. Una fracción de campo marcada en el plano de división con la letra D., compuesta de 496 hectáreas. Condiciones de venta: Bases: Edificio pesos 7.622.75 m|n. Solares, $ 0.50 el metro cuadrado. Quintas, $ 400 la hectárea. Chacras, $ 180 la hectárea. Fracción E, $ 180 la hectárea. Fracción D, pesos 200 la hectárea. Forma de pago: El edificio, los solares, quintas y chacras, al contado. Lo que se escriture, el resto en cuatro cuotas anuales de 20 por ciento cada una, con garantía hipotecaria y 7 por ciento de interés anual. Los compradores de las fracciones E. y D. podrán constituir una hipoteca con el Banco Hipotecario Franco-Argentino, por $ 39.000.20 moneda nacional y pesos 27.273.40 m|n. respectivamente por un plazo de tres años, con opción a dos más, con 8 por ciento de interés anual y demás condiciones usuales de dicho Banco, el resto hasta el precio de venta, se abonará al contado. Los solares, quintas y chacras se entregarán perfectamente amojonados y la posesión se dará inmediatamente de escriturar por ante el escribano señor Angel Olmos, de Chacomuba. La venta se realizará

EL DOMINGO 9 de abril, a las 12 m., en el mismo pueblo, sobre la estación Lezama, del F. C. S. Exigiremos 20 o/o de seña y el 2 o/o de nuestra comisión. Pianos y mayores datos pueden solicitarse por correo o personalmente en nuestra casa, Sarmiento 367, Buenos Aires, o en Lezama, F. C. Sud.—Casares Hnos. y Diehl. al

Mario Seeber

JUDICIAL — EN VILLA BA-

llester (Villa Klein). A tres cuadras de la estación. Por orden del señor juez de comercio doctor Quirno Costa y Herrera, secretaría del doctor Matienzo, en el juicio seguido por A. Tornquist y Cía., contra don Alfredo Klesling, procederé a la venta de las siguientes propiedades:

ALMIRANTE BROWN ESQUINA BELGRANO — Edificio de 2 departamentos, en terreno de 26.75 metros a la primera por 10.70 a la segunda. El departamento frente a Almirante Brown tiene tres habitaciones, cuarto de baño, cocina y w. c. En la esquina: salón, tres habitaciones, cuarto de baño, cocina y w. c. Edificio de material, en cal, techos de zinc, cielos rasos y pisos de pino. Mosaicos en los pasillos. Base 2/3 de la tasación: 9.255,62 pesos.

BELGRANO ENTRE ALMIRANTE BROWN Y BALCARCE — 24.30 metros de frente por 38.35 de fondo. Edificio de material, en cal. En la planta baja dos habitaciones, cocina y w. c., y en la alta 6 habitaciones, cocina y dependencias. Pisos, cielos rasos y puertas de pino, cerrajas de cedro. Hay un galpón de cinc con armazón de hierro y depósito de agua con motor a nafta. Base 2/3 de la tasación: pesos 13.178,32.

BALCARCE ESQUINA BELGRANO — Terreno de 18.10 metros de frente a la primera por 20.90 a la segunda. Superficie 378.29 metros cuadrados. Base 2/3 partes de la tasación, pesos 871.

BALCARCE ENTRE BELGRANO Y COLEGIO MILITAR — Edificio construido sobre 12.42 metros de frente por 20.90 de fondo. Cinco habitaciones, vestíbulo, baño, cocina, w. c., y una pequeña habitación alta. Pilares de material, verjas y puerta de hierro al frente. Edificio de material en cal; cielos rasos, pisos de madera, mosaicos en el vestíbulo y patio. Molino. Base 2/3 partes de la tasación: 6.585,82 pesos.

TERRENO FRENTE A LA PLAZA — Manzana 17, lotes 4 y 5. Frente al NO. de 16.60 metros por 32 de fondo. Superficie 431.20 metros cuadrados. Base 2/3 partes de la tasación: 1.662.40.

EL DOMINGO 9 de abril a las 4 de la tarde, sobre los mismos terrenos y en el orden anunciado. Los compradores deberán abonar a cuenta de precio 5 o/o y 2 o/o de comisión. Más detalles en los Tribunales o Reconquista 144.—Mario Seeber. m20

JUDICIAL — CHACRA EN

Exaltación de la Cruz. Por disposición del señor juez de primera instancia en lo civil doctor Fernando Klappenbach, interinamente a cargo del juzgado del doctor Navarro, secretaría del doctor Basualdo, en el juicio seguido por don Carlos Geyer contra la sucesión de doña Mariana Urtubey de Portillo, procederé a la venta de una chacra ubicada en la provincia de Buenos Aires, partido Exaltación de la Cruz, a 12 cuadras, aproximadamente, de la estación Los Cardales, F. C. C. A. Dimensiones: 332.70 metros de frente al NE. sobre la calle de la estación por 866 metros de fondo al SO.; superficie total 28 hectáreas. Linda: al NE., calle en medio con Anacleta Ponce de León de Mastropolo; al SO. con Tomás Kegan; al NO. Vicente Trebalillo y al SE. Manuel Clavera y Elías Trincado. Esta chacra, denominada Los Cardales, está alambrada y tiene plantaciones y pozo. Tasación pesos 12.600. Base 2/3 partes 8.333,33 pesos.

EL MIERCOLES 12 de abril a las 4 p. m. en mi escritorio, Reconquista 144. A cuenta de precio 5 o/o. Comisión 2 o/o. Más datos en los tribunales.—Mario Seeber. m19

JUDICIAL — CON RETASA.

La quinta de Pessano, en Temperley, en el paraje denominado La Perla. A 12 cuadras de la estación Temperley y 5 de Mármol. Por disposición del señor juez de primera instancia en lo civil doctor Klappenbach, secretaría del doctor Schatz en el juicio seguido por el Banco del Comercio contra don Francisco Pessano, procederé a la venta de la citada quinta. El terreno mide: 147.50 metros de frente al SO. sobre calle sin nombre y 44.75 metros de frente al NO. y SE. sobre dos calles sin nombre. Linderos: al SO. calle en medio, Laura G. de Veith; al SE., manzana C.; al NE., lotes 5, 20, 19, 18 y 14, manzana B. y al NO., manzana A. Todo el terreno cercado con alambre tejido, con tres portones. Buena casa moderna, de cinco, hall, revocada, con techos de cinc, vestíbulo, sala, comedor, 4 dormitorios, despensa, cuarto de baño, w. c., galería con columnas de hierro, puertas interiores de pino, exteriores y celosías de cedro, cielos rasos de yeso, pisos de pino de tea, los del hall y galería de mosaicos, veredas de baldosas y azulejos en el baño. Separado un departamento para servicio de cocina, tres piezas bajas y una alta, carpintería de pino, galería con mosaicos y zarzajado de madera. Cochera de cinc y pesebre, una cochera fabricada de material revocada en cal, con galpón en los altos y techos de cinc. Instalación de gallineros, un molino Samson, dos tanques. Instalación de agua corriente y sentinas. Jardín y árboles frutales. Tasación pesos 45.000. Base reducida en 2/3 o/o, pesos 30.000.

EL VIERNES 14 de abril a las 4 p. m. en mi escritorio, Reconquista 144. A cuenta de precio 5 o/o. Comisión 2 o/o.—Mario Seeber. m21

Giménez Zapiola, Panelo y Cía.

COMO JUDICIAL — 63 LO-

tes en 4 manzanas, sin interés, avenida La Plata, Payró, Constitución, Tarija y Muñiz. Vías férreas, por división de condominio, orden terminante de liquidar. 63 lotes de dimensiones ideales, parte de los conocidos terrenos de Guedes, que son los más baratos y cuyo lote queda sin dividir en esta importante y valiosa zona de la ciudad. A pedido de los señores de Directorio, de Río IV y Compañía Unidas, con gas, luz eléctrica y cloacas, aguas corrientes, con tranvías en todas direcciones y combinación con el subterráneo, estación Río de Janeiro que permite el traslado a plaza de Mayo, en 15 minutos. Base ínfima pesos 7.50 v. c. a pagar en 43 meses sin interés, 8 en el acto del remate y 6 al escriturar, quedando garantidas las demás cuotas a pagarse, con hipoteca sobre los mismos terrenos. Títulos y títulos inmediatos dentro de los 10 días por el ingeniero R. Dubecq y señor P. F. Lalande, respectivamente.

EL DOMINGO 9 de abril a las 2.30 p. m. en los mismos terrenos. Comisión 2 o/o. —Giménez Zapiola, Panelo y Cía., Florida 289. Nota: Los lotes sobre avenida La Plata y Constitución tienen adecuado pago. El adecuado de Payón a cargo de los compradores. al

EN LINCOLN — ARRENDA-

miento del establecimiento "La Eloísa", 2.694 hectáreas, 82 áreas, 44 centiáreas. Notable campo de tierra riquísima apto para todo género de labranza a 2 1/2 leguas del pueblo de Lincoln. En plena zona agrícola, rodeado por importantes estancias y chacras. Aguas dulce a poca profundidad. Son 2.000 hectáreas, 82 áreas, 44 centiáreas, divididas en cinco potreros, 2 molinos, casa estancia con dos piezas, dos cuartos de baño, cocina, w. c., corredores, montes, casa para peones con 6 piezas, cocina, galpón, de 10 por 20, cochera, carnicería, etc. Se arrienda para agricultura, por el término de dos años prorrogable por dos años más con la base de pesos 6 la hectáreas, pagadero por semestres adelantados. El contrato respectivo será redactado en nuestra casa a disposición de los interesados. El remate se efectuará

EL MIERCOLES 12 de abril a las 3 p. m. en nuestro hall, Seña 8 o/o. Comisión 3 por ciento.—Giménez Zapiola, Panelo y Cía., Florida 289. Nota—El comprador podrá dejar $ 30.000 en hipoteca por un año con opción a otro, al 8 1/2 o/o de interés anual, en las condiciones de la escritura agregada al expediente. al

COMO JUDICIAL — EN Lin-

coln, 1.998 hectáreas, 56 áreas, 05 centiáreas de espléndido campo. Lindando con las chacras. A 3 1/2 leguas del pueblo. Es de los mejores campos de esta zona y reputado lo más sobresaliente del partido, por sus especiales condiciones para agricultura, alfalfa y ganadería. Se encuentra en plena región agrícola rodeado por importantes establecimientos y por las chacras del oído de Lincoln, Agua dulce a 4 y 5 metros. El campo está dividido en tres potreros de 516 hectáreas, 20 centiáreas; 477 hectáreas, 83 centiáreas, y 997 hectáreas, 03 centiáreas, respectivamente, tiene algunos puestos y otras poblaciones. Linderos: Enrique Videla, María Videla de Jiménez, A. González y C. Couyet. Base definitiva, pesos 130 la hectárea, con orden terminante de liquidar. El comprador podrá pagar las dos terceras partes del importe de la venta al contado y el resto a uno, o dos años, con interés del 8 o/o.

EL MIERCOLES 12 de abril a las 3 p. m. en nuestro hall, Seña 8 o/o. Comisión 2 por ciento.—Giménez Zapiola, Panelo y Cía., Florida 289. Para visitar el campo hay que dirigirse al encargado del mismo. al

JUDICIAL — SOBRE EL

Parque Centenario, 3 terrenos, Lote 16, calle Machado entre los números 545 y 557 entre Acoyte y Campichuelo. Mide 8m66 de frente al Sur, 17m27 de fondo al Este, 10 metros 05 en el contrafrente y 22m37 al Oeste. Base pesos 10 los 75 decímetros cuadrados. Lote 19: Machado entre los números 515 y 537, entre Acoyte y Campichuelo; 8m66 de frente al Sur por 21m78 de fondo al Este, 9m90 en el contrafrente y 16m88 en el costado Oeste. Base pesos 10 los 75 decímetros cuadrados. Lote 20: Hidalgo lindando con el número 1068 entre Franklin y avenida Chubut; 8m66 de frente al Este por 24m26 de fondo al Norte, 21m43 al Sur y 9m11 en el contrafrente. Base pesos 12 los 75 decímetros cuadrados. Forma de pago: 25 o/o al contado, al firmarse la escritura, 25 o/o al 30 de septiembre de 1916, 25 o/o al 31 de marzo de 1917 y 25 o/o al 30 de septiembre de 1917, con pagarés con garantía hipotecaria sobre los mismos terrenos. Interés 7 o/o pagaderos por semestres adelantados. En caso de resultar más de un comprador las escrituras las otorgará el escribano señor Pedro Narbaitz.

EL DOMINGO 16 de abril a las 3.30 p. m. en los mismos. Por orden del señor juez de primera instancia doctor J. C. Lagos, secretaría del doctor Pagano, a propuesta de parte, en los autos Blas Sisinni Pierri, su juicio ab intestato. Seña 8 o/o. Comisión 2 o/o.—Giménez Zapiola, Panelo y Cía., Florida 289. a7

Arturo Gavazzo

JUDICIAL — TERRENO CA-

lle Colonia entre Tupungato y Los Patos. Orden del señor juez de primera instancia en lo civil doctor Fernando Klappenbach, secretaría Schatz, juicio Votta, Solari y Cía., contra Abal Domínguez Manuel. Tasación pesos 4.488.44. Sin base.

EL DOMINGO 9 de abril a las 4 p. m. sobre el mismo terreno. Mide 8m66 frente por 42m42 de fondo al Norte; 43 metros al Sur y 8m69 en el contrafrente. Superficie: 369.87 m. c. Lote número 42, 8 o/o a cuenta del precio y 2 o/o de comisión. Mayores informes a la secretaría del juzgado (4.o piso), tribunales o a mis oficinas centrales, San Martín 845.—Arturo Gavazzo.

Antonio L. Grillo

JUDICIAL. SIN BASE, LAS

acciones y derechos a un campo en Patagones, 2.899 hectáreas sobre el río Negro. Establecimiento agrícola-ganadero, denominado "El Churlaquín".

EL SABADO 8 de abril de 1916, a las 2 p. m. en el salón de ventas de don Mariano Arau, Perú 175, altos (capital federal). Orden del señor juez doctor Sánchez Elía, secretaría doctor Sempé, autos sucesorios de don Francisco Guerrero y otros. Informes o detalles pídalos al martillero, calle 13 núm. 714, La Plata. al

Manuel Marasso

BOCA — VALIOSO TERRE-

no, rematará.

EL DOMINGO 9 de abril, a las 4 p. m., en la calle Necochea 1153 a 59 y Suárez, 500 v. c. Sin base y sin ningún desembolso: compra ventajosa, y el precio que resulte se les dará a 3 años de plazo, interés 7 o/o anual. Garantía el terreno en hipoteca y la ventaja cuando les agrade. Se trata de un gran negocio, que jamás se ha presentado, y lo más valioso de la Boca. Títulos buenos. Seña, el 8 o/o. Comisión 3 o/o. Ofertas y demás facilidades. Alc. Brown 1489; Boca. v9

Nicolás A. Novellino

LINDISIMA ESQUINA, ave-

nida Asambleas (adoquinada) y Cachimayo, dividida en dos lotes, al frente, tranvías a la cuadra al parque. Base pesos 4.50 la v. c.

EL DOMINGO 9 de abril a las 3. a8

BASE pesos 2.100, AL ALCAN-

ce de todos. Guarani 40, al lado de Casetos, 2 piezas, sin., adoquinado pagado.

EL DOMINGO 9 de abril a las 4. Seña 8 o/o. Comisión 2 o/o. Datos, Tacuarí 1555. al

José Bacigaluppi

Ex socio de la casa Bacigaluppi y Rda.

CASAS

CASA CENTRAL POR pesos

6.000, calle Lules 1811, entre Cochabamba y Constitución, esquina de los boulevares San Juan y Rioja. Muy buena posición. Mide 10 por 30 varas. Edificio: amplia sala de material con puerta negocio, 4 piezas de madera, cocina, w. c. Todas las piezas con sótano, azotea en la sala, agua, etc., luz eléctrica, etc. Renta 60 pesos. Visítese. Datos José Bacigaluppi, San Martín 56, U. T. 1164 Av.

EL DGO. 2 de abril, a las 3. v7

BUENA CASA, POR $ 3.250

A 3 cuadras al S. de la avenida Triunvirato (altura 1400), 1 del bulevar Dorrego y sobre el Parque Rancagua. Calle Estados 4460; entre Murri y Otaro. Mide 10 por 45 va. Adecuando al frente. Base 3.250 $ que reconoce al Banco Hogar Argentino, devolviendo lo amortizado y el excedente al contado, Renta 53 $. Edificio: 2 piezas, caballerizas, al fondo, entrada para carros, con portón de hierro, cocina, w. c., cielos rasos yeso, agua, etc., etc. Visítese. Datos José Bacigaluppi, San Martín 56, U. T. 1164 Av.

EL DGO. 9 de abril a las 3. v7

TERRENOS

TERRENO CENTRAL, A $ 5

la v. c. En un gran barrio populoso y de porvenir. Tranvías 85, 88, 89, 94, 95 y 99, por los bulevares Gaona, San Martín y Bella Vista, que distan pocas cuadras del terreno en venta. Frente a la calle Virgenes entre Payssandú y Espinosa (esta última con tranvía núm. 85) Mide 10 por 33 va. Entre edificios. Base 5 $ v. c. (costó el triple), 1/2 contado y 1/2 a 6 y 12 meses, interés 6 o/o. Visítese. Datos José Bacigaluppi, San Martín 56, U. T. 1164 Av.

EL DGO. 9 de abril a las 4. v7

Francisco Abalo

JUDICIAL — DE LA PRO-

piedad de altos y bajos, avenida La Plata números 2035 y 2037 (antes 1037 y 2039), entre las calles Zañartu y Zelarrayán, en un soleado barrio de familias y eléctrico al frente. Por orden del señor juez de primera instancia en lo civil doctor Fernando Klappenbach y como perteneciente al juicio seguido por don Constante Olivieri contra don Carmelo Catanzaro. Sólido edificio en mal construido con materiales de primera como se detalla: Casa baja, gran salón de negocio con persianas metálicas, 2 dormitorios, 1 pieza de altos, baño. Casa alta: sala y escritorio al frente, vestíbulo, 4 dormitorios, 1 pieza en altos, baños, cielos rasos de yeso, patios de mosaicos, escalera de mármol, zaguán estucado en yeso, aguas corrientes, cloacas internas en la propiedad, oficinas, etc. Su terreno mide 7m794 mm. de frente por 20 metros 267 milímetros en el costado Norte, 17 metros 55 cts. en el costado Sur y 8 metros 194 milímetros en su contrafrente al Oeste. Base de venta, pesos 18.000. 8 o/o a cuenta de precio y 2 o/o de comisión. Más datos Palacio de Justicia, secretaría del doctor Jorge Figueroa Alcorta o en mis oficinas, Bolívar 258.

EL DOMINGO 9 de abril a las 4.—Francisco Abalo.—Jorge Figueroa Alcorta.

JUDICIAL DE UNA CASA

quinta en la estación Florida, F. C. C. A. partido de Vicente López, a sólo 600 metros de la estación.

EL DOMINGO 16 de abril a las 4.30 de acuerdo al siguiente edicto judicial. Por disposición del señor juez de primera instancia en lo civil doctor Fernando Klappenbach, se hace saber por quince días que en la testamentaría de doña Eleonoria Fernández González de del Mazo, cuyos autos tramitan por la secretaría del señor Carlos Schatz, ha sido nombrado el martillero, señor Francisco Abalo para que venda en público remate una casa quinta en la estación Florida del F. C. C. A. partido de Vicente López, calle General Paz número 1841, entre Arenales y Libertad antes Corrientes 1441 edificada en un terreno de 17 metros 30 centímetros de frente por 56 metros de fondo, superficie 968.80 m. c. Su edificio consta de 6 dormitorios, comedor, 1 pieza de altos, sobre el comedor, 1 pieza chica, baño, cocina con piso de baldosa blanca, galería, cielos rasos de madera, puertas, celosías, zarzo de hierro, pozo semisurgente con molino y estanque de hierro, frente con pilares de mampostería y verjas y a los otros costados con alambrado tejido. Base retasada con el 25 o/o $,864 pesos, 8 o/o a cuenta de precio y 2 por ciento de comisión. Más datos Palacio de Justicia, secretaría del autorizante o en mis oficinas, Bolívar 258.—Francisco Abalo. a2

Bartolomé Delucchi

JUDICIAL — EN FLORIDA,

F. C. C. A. La esquina Ayacucho y Urquiza. A 2 cuadras de la estación. Orden del señor juez de lo civil, doctor A. Seeber (interin a cargo del juzgado del doctor Padilla), secretaría del doctor Castillo Quesada, autos Lorenzo Brunengo con doña Ida Goenaga, 49m79 de frente al SO. frente a la calle Ayacucho (adoquinada), por 85m82 al SE. frente a Urquiza. Superficie 2.302.85 m. c. 2.737.12 v. c. Tasación pesos 5.505.35. Base las 2/3 partes de la tasación pesos 3.736.90.

EL DOMINGO 16 de abril a las 4 p. m. en el mismo terreno, 8 o/o a cuenta de precio 3 o/o de comisión. Más datos en mi escritorio, Lavalle 344. a2

F. Constenla y Cía.

JUDICIAL — EN LANUS —

Casa central, moderna, 3 salas al frente, 3 dormitorios, baño, cocina, w. c., y otras comodidades. Calle General Ferré entre Sitio de Montevideo y Tucumán. Base pesos 8.050 m|n. El comprador puede tomar pesos 6.000 m|n. en hipoteca al 9 o/o a uno o dos años de plazo. Orden del juez de La Plata, doctor Sánchez Elía, secretaría del doctor Casco. Autos don Florencio Taratuel contra Juan Maimone y otra, cobro hipotecario.

EL DOMINGO 9 de abril a las 4 p. m. sobre la misma. Informes General Mitre número 7, Avellaneda.—F. Constenla y Cía. a5

J. Dell Intento

JUDICIAL — CASA DE 4

piezas en Flores, calle Morón 3562, entre Bolivia y Sud América, a dos cuadras del bulevar Avellaneda y del tranvía 99 y pocas más de la calle Rivadavia y tranvías en combinación con el subterráneo. Tiene aguas corrientes y adoquinado pagado. Su terreno mide 8m64c. de frente por 34.84 de fondo. Base pesos 6.000 m|n.

EL DOMINGO 16 de abril, a las 4 p. m. Por orden del señor juez doctor A. Seeber, en los autos sucesorios de don Jorge Lanzati, que tramitan por la secretaría del doctor Castellanos. Seña 8 o/o. Comisión 2 o/o. Datos, Bolívar 171, escritorio 22. a2v16

Dermidio B. Aldao

JUDICIAL — TERRENO EN

Coghlan. Av. Monroe entre Holmberg y Plaza, a 4 cuadras de la estación del F. C. y a 1 de los tranvías. Orden del Sr. juez Dr. Klappenbach, secretaría Ayarragaray en el juicio Agustín Cinelli con Juan Vignale. Base $ 7.50 cada 75 decímetros cuadrados.

EL DOMINGO 9 de abril a las 3 en el mismo terreno. Es el lote 13 de la manzana 4. Mide 8.66 m. de frente al N. O. por 28.95 de fondo en el costado S. O. y 26.84 en el del N. E. Superficie 248.06 m. c. (980.74 v. c.). 8 o/o a cuenta de precio y a 2 o/o de comisión. Informes 25 de Mayo 140, esc. 12.—D. B. Aldao. m24

Castex, Muñiz y Mejía

JUDICIAL — EN CHASCO-

mús, el establecimiento "Santa María", con superficie de 3.015 hectáreas, 50 áreas, a 9 leguas al Norte de la estación Chascomús, y a 4 leguas de la estación Tagle, F. C. S., excelentes poblaciones, pueblos, tambos, tranquesa australianos, galpón, montes, jagüel, dividido en 11 potreros, campo excelente para agricultura o ganadería. Base de venta pesos 402.066.66 m|n. c|l. (2/3 partes de la tasación). Tasación 603.100 pesos m|n.

EL VIERNES 14 de abril a las 4 p. m. en nuestro salón de ventas Lavalle 456, de acuerdo con el siguiente

EDICTO JUDICIAL

Por disposición del señor juez de primera instancia en lo civil de la capital de la República, doctor Jerónimo Balarino, se hace saber por el término de 15 días que en los autos Sociedad Crédito Territorial Argentino versus Soriano Nazar María Ventura Newton de (cobro de crédito hipotecario), han sido designados los martilleros públicos Castex, Muñiz y Mejía para que el día y hora que al efecto designen, en su local de ventas situado en esta capital, calle Lavalle 456, procedan a la venta en pública subasta, previa publicación de edictos en el "Boletín Judicial" y LA PRENSA, con la base de 432.066.66 pesos m|n. o sea las 2/3 partes de la tasación de pesos 603.100 m|n. de una fracción de campo denominado "Santa María" con todas las poblaciones, plantíos, molinos, tanques y alambrados, el cual se halla ubicado en el cuartel séptimo del partido de Chascomús, provincia de Buenos Aires, con una superficie de 3.015 hectáreas, 50 áreas cuyos linderos según título de hijuela son: al Nordeoste con el Fte. San Bolomboón, sur con Ricardo Newton y al Este con Tomás Newton y María N. de Galarani. Los martilleros quedan autorizados para exigir del que resulte comprador el 8 o/o de seña y a cuenta de precio y el 2 o/o de su comisión. El campo reconoce un contrato de arrendamiento a favor del señor Lorenzo Larralde por 4 años a contar desde el 1.o de abril de 1916, a razón de 10 pesos m|n. la cuadra, cuyo texto podrán conocer los interesados en la secretaría del autorizante donde se tramitan los autos, o en el escritorio de los martilleros, Buenos Aires, marzo 17 de 1916.—Horacio H. Dobranich. Datos y planos pueden solicitarse en nuestra casa.—Castex, Muñiz y Mejía. Nota: Los interesados pueden dirigirse antes del remate a la sociedad "Crédito Territorial Argentino", B. Mitre 839, donde se les informará de las facilidades de pago que se les podría conceder en caso de compra, de la colonia a la sociedad. m21

Antonio D. Fabbio

COMO JUDICIAL — POR DI-

visión de condominio, casa de altos y bajos, Carcarañá 348 entre Necochea y Almirante Brown, 4 piezas y 2 cocinas de madera. Mide el terreno 10 varas por 52. Dista 50 metros del mercado de patatas, estación Casa Amarilla y 200 de la diagonal Sur. De la importancia de esta ubicación se dará idea visitándola. Renta $ 1.200 pesos anuales.

EL DOMINGO 9 de abril, a las 4.—Antonio D. Fabbio, Florida 339. 1p

Serafín Otero

JUDICIAL — EL DOMINGO

16 de abril a las 4 p. m. de acuerdo con el siguiente edicto remataré la propiedad ubicada en la calle Méjico esquina Deán Funes compuesta de una casa para la familia frente a Méjico, con sala, dos dormitorios comedor y pieza de altos; frente a Deán Funes, un negocio de lechería y en la esquina gran salón para negocio y una pieza. La carpintería es de cedro, pisos pino tea, cielos rasos de yeso, celosías metálicas, gas, luz eléctrica y demás servicios. La venta se realizará sobre la misma propiedad y en un solo lote. Datos a mi escritorio Cangallo 465 y secretaría del doctor Villafañe (5.o piso) tribunales.

EDICTO

Por disposición del señor juez de comercio de la capital, doctor Eduardo M. Naón, secretaría del autorizante, se hace saber por quince días, que se ha ordenado en autos Pastorino de Gamba Teresa contra concurso de Fortunato Capurro la venta en remate público, de la propiedad Méjico número 2891 al 2899 y Deán Funes 596 y 598 edificada en terreno de 18m32 centímetros por el costado Este, 18m61 centímetros por el costado Este, 18m61 centímetros por la calle Deán Funes, 18m246 mm., por la calle México e igual dimensión por el lado Norte, con la base de veinte y siete mil quinientos pesos moneda legal, habiendo designado para efectuarla al martillero Serafín Otero, quien podrá exigir el 8 o/o de seña y el 2 o/o de comisión. Buenos Aires, marzo 28 de 1916.—Federico Villafañe, secretario. a2

Arturo Demarco

COMO JUDICIAL, CASITA

Cosen 3751, con 2 pieza y cocina, 10 por 36. Base $ 1.500. Remataré en mi oficina, Rivadavia 948.

EL SABADO 8 a las 2 p. m. a7

Emilio Pianacci

CASA EN PUNTA ALTA

partido de Bahía Blanca. Por orden del Banco de la Provincia de Buenos Aires, sección Crédito Hipotecario. Préstamo N.o H.o 2073. Su terreno da frente a las calles J. J. Passo, C. Pellegrini e Ingeniero Luiggi y se compone de 9.718 metros cuadrados, más o menos.

EL DOMINGO 9 de abril de 1916 a las 4 de la tarde sobre la misma propiedad. Base de venta, pesos 21.600 m|n. Reconoce hipotecas de pesos 17.000 bonos hipotecarios serie A reducida a 16.244 pesos 152 milésimos y con la que deberá cargar el comprador. Seña 10 o/o. Comisión 2 o/o, en dinero efectivo en el acto del remate. Más detalles en diarios "La Nueva Provincia" y "Bahía Blanca", de Bahía Blanca o dirigirse al martillero o al Banco.—Emilio Pianacci, Bahía Blanca. m30

Angel López

JUDICIAL — EN LA BOCA

—sa calle Lamadrid 357, entre Brown y Necochea, en pleno centro de la Boca. Terreno de 7 varas de frente al Sur por 50 varas de fondo. Entran en la venta los dos edificios de madera, cloacas, adoquinado pagado, buena renta. Para los detalles de las casas, concurrir visitarlas. Base $ 12.000. Es regalado.

EL DOMINGO 9 de abril, a las 5 p. m. Más datos, Olavarría 792, o Av. de Mayo 676.—Angel López. v9

Armando Soler

CASA, ALVAREZ THOMAS

212, de 8,26 por 21,90 metros, 5 habitaciones, dependencias, etc., tranvías 87, 94, 95, 96 y 97. Base pesos 5,000.

EL DOMINGO 9 de abril a las 4 p. m. Seña 8 o/o. Comisión 2 o/o. Informes, Pichincha 1085. v8

Luis Mussi e hijo

EN QUILMES—SEIS LOTES

de terreno calle Alsina y M. Quintana, calle adoquinada, a 4 cuadras de la estación del ferrocarril y tranvía 22 de plaza Mayo al frente. Lindos lotes de 10 por 28 varas, 10 por 18 y 10 por 23 varas. Sin base con facilidades de pago, orden terminante con cualquier oferta. Títulos perfectos.

EL DOMINGO 9 de abril a las 4 de la tarde sobre los mismos. Exigiremos en el acto del remate el 8 o/o de seña y el 2 por ciento de comisión. Más detalles en nuestra casa Bolívar 179.—L. Mussi e hijo. a5

Adolfo Bullrich & Cía.

JUDICIAL

Establecimiento San Gregorio en CORDOBA

2.857 hectáreas, de las cuales 2.300 alfalfadas

con muy buenas aguas e importantes poblaciones. A una cuadra de la estación Luca F. C. C. A.) a 1 legua de Ticino (F. C. C. A.) y a menos de 5 leguas de Villa María.

BASE $ 135 la hectárea con facilidades de pago

El miércoles 12 de abril a las 3 p. m.

en nuestra casa Florida 269 y 273

ADOLFO BULLRICH & CIA.

JUDICIAL — SAN GREGO-

rio, en Córdoba. Un buen establecimiento moderno con 2.857 hectáreas, 56 áreas y 35 centiáreas de excelente campo, de las cuales alrededor de 2.300 hectáreas están alfalfadas y el resto cultivadas con trigo y maíz. El establecimiento Norte del campo dista una cuadra de la estación Luca (F. C. C. A.). Está además a una legua al Norte de la estación Ticino (línea de Rosario a Córdoba), a una legua al Este de Dalmacio Vélez (ramal de Villa María a Río Cuarto), y a unos 23 kilómetros al SO. de Villa María. Está alambrado en su perímetro con siete hilos incluso dos de púa y dividido en diez potreros. Tiene casco de estancia con casa-habitación de tres piezas, despensa, tavanería, pisos de madera, otras dos casas de material con 2 piezas, galpón para peones, otro galpón de 15x80, un galpón de cinc para herrería, galpón cocina, un tinglado para máquinas y 4 molinos con tanques australianos, bebederos, etc., que provean de riquísima agua, que se encuentra entre los 4 y 5 metros de profundidad en todo el campo. Venta en un lote. Base, $ 135 m|n. la hectárea, pudiendo el comprador tomar a su cargo una hipoteca por 450.000 francos que vencen en marzo de 1921 al 8 1/2 por ciento de interés anual en las condiciones que establezca el Banco ejecutante en sus préstamos.

EL MIERCOLES 12 de abril, a las 3 de la tarde, en nuestra casa, calle Florida 269 y 273, por orden del señor juez de primera instancia, doctor Pedro V. Meléndez, en el juicio seguido por el Banco Alemán Transatlántico contra doña Rosario Ibarlucea de Chaves (en concurso) y otros, que tramitan por ante la secretaría del doctor Arotos Olmos. El campo es de forma regular y linda al Norte con Fermín Macías y quintas del pueblo Luca (antes Fidel Carranza, Ludueña y Torres y Olazábal), al Este chacras de la colonia La Palestina (antes Federico Freytes), al Sur arroyo Cañada de Luca en medio, con Morea y Mendiondal, y al Oeste con herederos de López, antes Juan Cian. Visítese por las estaciones Luca, Ticino o Villa María. Para informes, Luca, dirigiéndose al señor Baltasar Casas, por Ticino dirigiéndose al señor Domingo Cantarelli, a quienes podrán solicitar planos con mayores detalles. Al comprador exigiremos el 8 o/o a cuenta de precio y el 2 o/o de nuestra comisión. Cualquier otro informe y planos, pueden obtenerse en nuestra casa, Florida 269 y 273.—Adolfo Bullrich y Cía. al

PETIT HOTEL DE LUJO —

Melo 2084, próximo a Callao. Construcción sólida y con materiales selectos. Base, pesos 120.000, quedando el comprador constituir una hipoteca por 220.000 francos, sobre París, al cambio que rija en el Banco de la Nación el día anterior al de la escrituración a cinco años de plazo, con 8 o/o de interés anual, por semestres adelantados cancelable en cualquier momento con previo aviso de un trimestre.

EL MIERCOLES 12 de abril a las 3 de la tarde, en n

Banco Hipotecario Nacional
25 DE MAYO 245
CAPITAL

FINCA, CALLE GALLO 1896

esquina Berutti núms. 3002|24. No. Ho. 23214, serie L. El Banco Hipotecario Nacional rematará en su local

EL VIERNES 7 DE ABRIL DE 1916, A LAS 2.30 P. M. una finca ubicada en la calle Gallo número 1896, esquina Berutti números 3002|24 (antes 602 y 642). Edificio compuesto de amplio salón para negocio, cinco habitaciones, vestíbulo, baño, cuarto de vestir, cocina, dos w. c. y en altos, dos piezas de servicio. Terreno mide 13 metros 040 milímetros de frente al SE., sobre la calle Gallo, 28.13 metros de fondo en el lado NE., sobre la calle Berutti, 26 metros 185 milímetros en el costado SO., y 9.80 metros en el NO., o lo más o menos que resulte.

Base de venta $ 25.000

El comprador continuará haciendo el servicio de la hipoteca originaria de $ 24.000, que reconoce la propiedad, reducida hoy a $ 21.949 con 641 milésimos y abonará en dinero el exceso sobre esta suma hasta el precio de compra. Los títulos pueden ser examinados en la oficina del Banco antes del remate. Verificado éste no habrá lugar a reclamo. Seña 5 o|o. Comisión 1 o|o en dinero efectivo. Este remate se efectúa con sujeción a lo dispuesto en las leyes vigentes números 8172 y 9155. Por informes, ocurrir al Banco Hipotecario Nacional.—Aviso iniciado en LA PRENSA el 24 de marzo de 1916.
m24

FINCA — CALLE GRANADEROS

números 174|76 entre las de Bacacay y vías del F. C. C. N. No. Ho. 12681. Serie C. H. A. 6 o|o. El Banco Hipotecario Nacional rematará en su local

EL VIERNES 14 DE ABRIL DE 1916 A LAS 2.30 p. m., una finca ubicada en la calle Granaderos número 174 y 176. Edificio compuesto de dos plantas a saber: por el número 174 entrada a la planta baja con hall, sala, antesala, comedor, tres dormitorios, cocina, dos baños, una pieza de servicio, w. c., etc., y el piso alto por el número 176 consta de sala, antesala, vestíbulo, escritorio, comedor, tres dormitorios, cocina, w. c., 2 baños, una pieza de servicio, etc. Terreno mide 8.66 metros de frente al E., 46.06 metros de fondo en el costado N., y 46.18 metros en el del S., o lo poco más o menos que resulte dentro de sus muros.

Base de venta pesos 33.000

El comprador continuará haciendo el servicio de la hipoteca originaria de 29.000 pesos que reconoce la propiedad, reducida hoy a pesos 27.586 con 930 milésimos y abonará en dinero el exceso sobre esta suma hasta el precio de compra. Los títulos pueden ser examinados en la oficina del Banco antes del remate. Verificado éste, no habrá lugar a reclamo. Seña 5 o|o. Comisión 1 o|o en dinero efectivo. Este remate se efectúa con sujeción a las disposiciones vigentes números 8172 y 9155. Por informes, ocurrir al Banco Hipotecario Nacional. Aviso iniciado en LA PRENSA el 31 de marzo de 1916.
m31

CASA, CALLE, ARAOZ NU-

mero 791, entre las de Loyola y Castillo. No. Ho. 10069, serie C. H. A. 6 o|o. El Banco Hipotecario Nacional rematará en su local

EL VIERNES 7 DE ABRIL DE 1916, A LA 1.30 P. M. una casa ubicada en la calle Aráoz núm. 791 (antes número 889), entre las de Loyola y Castillo. EDIFICIO EN EL ESTADO EN QUE SE ENCUENTRA, consta de 4 piezas, cocina, etc. Terreno mide 8.66 mts. de frente al NO., por 37.80 metros de fondo en el costado NE., y 37.70 metros en el del SO., teniendo en su contrafrente al SE., 8.70 metros o lo poco más o menos que resulte.

Base de venta, $ 9.100

El comprador continuará haciendo el servicio de la hipoteca originaria de $ 8.500, que reconoce la propiedad, reducida hoy a $ 8.086, con 238 milésimos y abonará en dinero el exceso sobre esta suma hasta el precio de compra. Los títulos pueden ser examinados en la oficina del Banco antes del remate. Verificado éste no habrá lugar a reclamo. Seña 5 o|o. Comisión 1 o|o en dinero efectivo. Este remate se efectúa con sujeción a lo dispuesto en las leyes vigentes números 8172 y 9155. Por informes, ocurrir al Banco Hipotecario Nacional.—Aviso iniciado en LA PRENSA el 24 de marzo de 1916.
m24

FINCA — CALLE GRANA-

deros números 174|76 entre las de Bacacay y vías del F. C. C. N. No. Ho. 12681. Serie C. H. A. 6 o|o. El Banco Hipotecario Nacional rematará en su local

EL VIERNES 14 DE ABRIL DE 1916 A LAS 2.30 p. m., una finca ubicada en la calle Granaderos número 174 y 176. Edificio compuesto de dos plantas a saber: por el número 174 entrada a la planta baja con hall, sala, antesala, comedor, tres dormitorios, cocina, dos baños, una pieza de servicio, w. c., etc., y el piso alto por el número 176 consta de sala, antesala, vestíbulo, escritorio, comedor, tres dormitorios, cocina, w. c., 2 baños, una pieza de servicio, etc. Terreno mide 8.66 metros de frente al E., 46.06 metros de fondo en el costado N., y 46.18 metros en el del S., o lo poco más o menos que resulte dentro de sus muros.

Base de venta pesos 33.000

El comprador continuará haciendo el servicio de la hipoteca originaria de 29.000 pesos que reconoce la propiedad, reducida hoy a pesos 27.586 con 930 milésimos y abonará en dinero el exceso sobre esta suma hasta el precio de compra. Los títulos pueden ser examinados en la oficina del Banco, antes del remate. Verificado éste, no habrá lugar a reclamo. Seña 5 o|o y comisión 1 o|o en dinero efectivo. Este remate se efectúa con sujeción a lo dispuesto en las leyes vigentes números 8172 y 9155. Por informes ocurrir al Banco Hipotecario Nacional. Aviso iniciado en LA PRENSA el 31 de marzo de 1916.
m31

CASA, CALLE, ARAOZ NU-

mero 791, entre las de Loyola y Castillo. No. Ho. 10069, serie C. H. A. 6 o|o. El Banco Hipotecario Nacional rematará en su local

EL VIERNES 7 DE ABRIL DE 1916, A LA 1.30 P. M. una casa ubicada en la calle Aráoz núm. 791 (antes número 889), entre las de Loyola y Castillo. EDIFICIO EN EL ESTADO EN QUE SE ENCUENTRA, consta de 4 piezas, cocina, etc. Terreno mide 8.66 mts. de frente al NO., por 37.80 metros de fondo en el costado NE., y 37.70 metros en el del SO., teniendo en su contrafrente al SE., 8.70 metros o lo poco más o menos que resulte.

Base de venta, $ 9.100

El comprador continuará haciendo el servicio de la hipoteca originaria de $ 8.500, que reconoce la propiedad, reducida hoy a $ 8.086, con 238 milésimos y abonará en dinero el exceso sobre esta suma hasta el precio de compra. Los títulos pueden ser examinados en la oficina del Banco antes del remate. Verificado éste no habrá lugar a reclamo. Seña 5 o|o. Comisión 1 por ciento o|o en dinero efectivo en el acto del remate, el que se efectúa con sujeción a lo dispuesto en las leyes vigentes números 8172 y 9155. Por informes ocurrir al Banco Hipotecario Nacional (25 de Mayo No. 245, capital federal) o a su sucursal en La Plata.—Aviso iniciado en LA PRENSA el 24 de marzo de 1916.
m24

CASA EN LA CIUDAD DE

La Plata. Préstamo No. Ho. 1978|12164, serie C. H. A. 6 o|o. de $ 8.000. El Banco Hipotecario Nacional rematará en el local de su sucursal, en la ciudad de La Plata, establecida en calle 51 No. 529.

EL DIA MARTES ONCE DE ABRIL DE MIL NOVECIENTOS DIEZ Y SEIS A LAS DOS DE LA TARDE, una finca, ubicada en la ciudad de La Plata, calle 48 núm. 806, edificada en terreno que es parte de los lotes 13 y 14 de la manzana L, sección 4a., y que se compone de 10 metros de frente al NO., por 30 metros de fondo, empezando a contarse los 10 metros de frente a los 10 metros del ángulo formado por las calles 11 y 48 hacia el SO.; lindando: por su frente, con la calle 48; al SO., y NE. con más terreno de los lotes 13 y 14, y al SE. con parte del lote 13.

Base de venta, $ 12.000

El comprador continuará haciendo el servicio de la hipoteca originaria de $ 8.000, que reconoce la propiedad, reducida hoy a $ 7.598 con 036 milésimos, y abonará en dinero el exceso sobre esta suma hasta el precio de compra. Los títulos pueden ser examinados en la oficina del Banco, antes del remate. Verificado éste, no habrá lugar a reclamo. Seña 5 por ciento, y comisión 1 por ciento, que serán exigidas en efectivo en el acto del remate, el que se efectúa con sujeción a lo dispuesto en las leyes vigentes números 8172 y 9155. Por informes ocurrir al Banco Hipotecario Nacional, (25 de Mayo No. 245, capital federal) o a su sucursal en La Plata.—Aviso iniciado en LA PRENSA el 28 de marzo de 1916.
m28

CASA EN LA CIUDAD DE

La Plata. Préstamo Nº Ho. 1978|12164, serie C. H. A. 6 o|o. de $ 8.000. El Banco Hipotecario Nacional rematará en el local de su sucursal, en la ciudad de La Plata, establecida en calle 51 No. 529.

EL DIA MARTES ONCE DE ABRIL DE MIL NOVECIENTOS DIEZ Y SEIS A LAS DOS DE LA TARDE, una finca, ubicada en la ciudad de La Plata, calle 48 núm. 806, edificada en terreno que es parte de los lotes 13 y 14 de la manzana L, sección 4a., y que se compone de 10 metros de frente al NO., por 30 metros de fondo, empezando a contarse los 10 metros de frente a los 10 metros del ángulo formado por las calles 11 y 48 hacia el SO.; lindando: por su frente, con la calle 48; al SO., y NE. con más terreno de los lotes 13 y 14, y al SE. con parte del lote 13.

Base de venta, $ 12.000

El comprador continuará haciendo el servicio de la hipoteca originaria de $ 8.000, que reconoce la propiedad, reducida hoy a $ 7.598 con 036 milésimos, y abonará en dinero el exceso sobre esta suma hasta el precio de compra. Los títulos pueden ser examinados en la oficina del Banco, antes del remate. Verificado éste, no habrá lugar a reclamo. Seña 5 por ciento, y comisión 1 por ciento, que serán exigidas en efectivo en el acto del remate, el que se efectúa con sujeción a lo dispuesto en las leyes vigentes números 8172 y 9155. Por informes ocurrir al Banco Hipotecario Nacional (25 de Mayo núm. 245, capital federal) o a su sucursal en La Plata.—Aviso iniciado en LA PRENSA el 30 de marzo de 1916.
m30

SEIS CHACRAS Y UN CHA-

let, en la ciudad de La Plata. Préstamo No. Ho. 30|14851, serie C. H. A., 6 o|o, de $ 100.000. El Banco Hipotecario Nacional rematará en el local de su sucursal en la ciudad de La Plata, establecida en la calle 51 núm. 529.

EL DIA MIERCOLES DOCE DE ABRIL DE MIL NOVECIENTOS DIEZ Y SEIS, A LAS TRES DE LA TARDE, los siguientes inmuebles con todo lo edificado y adherido al suelo, situados en la misma ciudad, a saber: PRIMERO: La chacra número 36, de la sección B, compuesta de 21 hectáreas, 14 áreas y 64 centiáreas; lindando al NE. con parte de la chacra 4 de la sección A; al NO., la chacra 37; al SO. parte de la 76 y al SE. la 65. Las tres últimas de la sección B, todas calles en medio. SEGUNDO. La chacra núm. 87 de la sección B, compuesta de 21 hectáreas, 14 áreas y 64 centiáreas; lindando al NE. con parte de la chacra 5, de la sección A; al NO., la 88; al SO. parte de la 77, y al SE. la 86. Las tres últimas de la sección B, y todas calles en medio. TERCERO. La chacra No. 88 de la sección B, compuesta de 21 hectáreas, 14 áreas y 64 centiáreas; lindando al NE. con parte de la chacra 5, de la sección A; al NO. la 89; al SO. parte de la 77 y al SE. la 87. Las tres últimas de la sección B, y todas calles en medio. CUARTO. La chacra No. 89 de la sección B, compuesta de 20 hectáreas, 89 áreas y 80 centiáreas; lindando al NE. con las chacras 16 y 17; al NO. la chacra 6; al SE. la chacra 4, todas de la sección A, y al SO. las chacras 87 y 88 de la sección B, todas calles en medio. QUINTO. La chacra No. 89 de la sección B, compuesta de 21 hectáreas, 14 áreas y 64 centiáreas; lindando al NE. con la chacra 6 de la sección A; al NO. la 90; al SO. la 78 y al SE. la 88. Las tres últimas de la sección B, y todas calles en medio. SEXTO. La chacra No. 6 de la sección A, compuesta de 20 hectáreas, 89 áreas y 80 centiáreas, lindando al SO. con las chacras 85 y 86 de la sección B; al SE. la chacra 5; al NO. la 5 y al NE. las chacras 14 y 15. Estas tres últimas de la sección A, y todas calles en medio. SEPTIMO. Un terreno con todo lo edificado, formado por los lotes números 1 y 2 de la manzana L, por del lote 5 de la manzana L, sección cuarta del plano general, compuesto de 1.400 metros cuadrados: lindando al SE. la calle 42; al SO. la calle 12; al NO. el lote 3 y parte del 4 y al NE. el resto del lote 5; todos de su manzana.

Base de venta, $ 122.000

El comprador continuará haciendo el servicio de la hipoteca originaria de 10.000 pesos que reconoce la propiedad, reducida hoy a pesos 9.145 con 684 milésimos y abonará en dinero el exceso sobre esta suma hasta el precio de compra. Los títulos pueden ser examinados en la oficina del Banco antes del remate. Verificado éste, no habrá lugar a reclamo. Seña 5 por ciento y comisión 1 por ciento, que serán exigidas en efectivo en el acto del remate, el que se efectúa con sujeción a lo dispuesto en las leyes vigentes números 8172 y 9155. Por informes ocurrir al Banco Hipotecario Nacional (25 de Mayo núm. 245, capital federal) o a su sucursal en La Plata. Aviso iniciado en LA PRENSA el 5 de abril de 1916.
a5

CAMPO EN EL PARTIDO DE

Patagones, con superficie de 2276 hectáreas y 67 áreas. Préstamo N.o H.o 1089|3467 Serie C. H. A. 6 o|o. de pesos 25.000. El Banco Hipotecario Nacional rematará en el local de su sucursal en la ciudad de La Plata, establecida en la calle 51 número 529.

EL DIA LUNES DIEZ Y SIETE DE ABRIL DE MIL NOVECIENTOS DIEZ Y SEIS A LAS TRES DE LA TARDE, un lote de campo ubicado en la sección quinta del partido de Patagones, bahía San Blas, jurisdicción de la provincia de Buenos Aires, el que es parte de la estancia denominada "Tres Bonetes" parte del lote número 75 que designa el plano demostrativo que acredita su título, con cuanto en él se encuentra adherido al suelo, designado como lote número 4 en el plano que firmado por el ingeniero Octavio S. Pico se encuentra agregado al expediente de préstamo con una superficie de 2.275 hectáreas y 67 áreas; lindando: al SO., con campo de don Teodoro Serantes; al NO., con los lotes 40 y 41; al SE., con el lote 44; al NE., con parte del 39 y al ENE. con la bahía San Blas.

Base de venta, pesos 35.000

El comprador continuará haciendo el servicio de la hipoteca originaria de pesos 25.000 que reconoce la propiedad, reducida hoy a pesos 23.225 con 990 milésimos y abonará en dinero el exceso sobre esta suma hasta el precio de compra. Los títulos pueden ser examinados en la oficina del Banco antes del remate. Verificado éste, no habrá lugar a reclamo. Seña 5 o|o y comisión 1 o|o que serán exigidas en efectivo en el acto del remate, el que se efectúa con sujeción a lo dispuesto en las leyes vigentes números 8172 y 9155. Por informes ocurrir al Banco Hipotecario Nacional (25 de Mayo número 245, capital federal) o a su sucursal en La Plata. Aviso iniciado en LA PRENSA el 3 de abril de 1916.
a3

CAMPO CON SUPERFICIE

de 141 hectáreas, 99 áreas, 4 centiáreas y 80 decímetros cuadrados en el partido de Coronel Pringles. Préstamo N.o H.o 8934|82305. Serie L. de pesos 13.000. El Banco Hipotecario Nacional rematará en el local de su sucursal en la ciudad de La Plata, establecida en la calle 51 número 529

EL DIA JUEVES TRECE DE ABRIL DE MIL NOVECIENTOS DIEZ Y SEIS A LAS CUATRO DE LA TARDE, cuatro fracciones de terreno de campo con poblaciones, alambrados y demás adherido al suelo, situadas en el partido de Coronel Pringles, jurisdicción de la provincia de Buenos Aires; designadas en el plano respectivo con los números 2, 3, 4 y 5 y compuestas unidas de 141 hectáreas, 99 áreas, 4 centiáreas y 80 decímetros cuadrados; lindando: al NO. con Juana Palavecino, por el SO. con Celestina Ferrando de Palavecino, al SE. con Felipe Medina y al NE. con Braulio Palavecino.

Base de venta, pesos 15.000

El comprador continuará haciendo el servicio de la hipoteca originaria de 10.000 pesos que reconoce la propiedad, reducida hoy a pesos 9.145 con 684 milésimos y abonará en dinero el exceso sobre esta suma hasta el precio de compra. Los títulos pueden ser examinados en la oficina del Banco antes del remate. Verificado éste, no habrá lugar a reclamo. Seña 5 por ciento y comisión 1 por ciento, que serán exigidas en efectivo en el acto del remate, el que se efectúa con sujeción a lo dispuesto en las leyes vigentes números 8172 y 9155. Por informes ocurrir al Banco Hipotecario Nacional (25 de Mayo número 245, capital federal) o a su sucursal en La Plata. Aviso iniciado en LA PRENSA el 5 de abril de 1916.
a5

ESTABLECIMIENTO de cam-

po "Granja Independencia" en el partido de Lobos, con una superficie de 140 hectáreas, 54 áreas y 35 centiáreas. Préstamo N.o H.o 2365|24890. Serie K. de 20.000 pesos. El Banco Hipotecario Nacional rematará en el local de su sucursal en la ciudad de La Plata, establecida en la calle 51, número 529.

EL DIA MIERCOLES DIEZ Y NUEVE DE ABRIL DE MIL NOVECIENTOS DIEZ Y SEIS A LAS DOS DE LA TARDE, un establecimiento denominado "Granja Independencia" con sus poblaciones, alambrados y demás adherido al suelo, ubicado en el partido de Lobos, jurisdicción de la provincia de Buenos Aires, compuesta su superficie de 140 hectáreas, 54 áreas, 35 centiáreas, que linda: al Sur, calle Circunvalación en medio con el pueblo Caminos Arévalo; al SE. en parte con Valergas y en parte con Salvador Otero; al NE. con el mismo señor Valergas; al NO. con una calle pública y al SO. calle en medio con Lusardy y el ferrocarril a Navarro. Lo desalindado es parte de las chacras designadas en el plano general de dicho pueblo con los números 4, 7, 8, 11, 12 y 18.

Base de venta pesos 35.000

El comprador continuará haciendo el servicio de la hipoteca originaria de 20.000 pesos que reconoce la propiedad, reducida hoy a pesos 17.221 con 673 milésimos y abonará en dinero el exceso sobre esta suma hasta el precio de compra. Los títulos pueden ser examinados en la oficina del Banco antes del remate. Verificado éste, no habrá lugar a reclamo. Seña 5 por ciento, y comisión 1 por ciento, que serán exigidas en efectivo en el acto del remate, el que se efectúa con sujeción a lo dispuesto en las leyes vigentes números 8172 y 9155. Por informes ocurrir al Banco Hipotecario Nacional (25 de Mayo núm. 245, capital federal) o a su sucursal en La Plata. Aviso iniciado en LA PRENSA el 29 de marzo de 1916.
m29

CAMPO EN EL PARTIDO

de Rauch Préstamo No. Ho. 2467|17101, serie C. H. A., 6 o|o. El Banco Hipotecario Nacional rematará en su local, calle 25 de Mayo núm. 245 (capital federal).

EL DIA MIERCOLES DOCE DE ABRIL DE MIL NOVECIENTOS DIEZ Y SEIS, A LA UNA Y TREINTA DE LA TARDE, 8 fracciones de campo en el partido de Rauch, jurisdicción de la provincia de Buenos Aires, que a continuación se detallan:

Nº	Superficie hect.	mt. cds.	Hipoteca actual	Deuda actual	Base de venta
1	100	—	5.000	5.385:451	7.500
2	100	—	5.000	5.385:451	7.500
3	100	—	5.100	4.904:607	7.000
4	100	—	5.100	4.904:607	7.000
5	100	—	5.100	4.904:607	7.000
6	100	—	5.100	4.904:607	7.000
7	99	2725.16	5.100	4.904:607	7.000
8	99	2725.16	5.100	4.904:608	7.000

La superficie expresada para cada lote es tomada del plano firmado por el agrimensor nacional señor Aquiles Armani, que se encuentra agregado al pedimento de préstamo. El lote comprador continuará haciendo el servicio de la hipoteca originaria que reconoce cada lote y abonarán en dinero el exceso sobre la deuda actual hasta el precio de compra. Los títulos pueden ser examinados en la oficina del Banco antes del remate. Verificado éste, no habrá lugar a reclamo. Seña 5 por ciento, comisión 1 por ciento, que serán exigidas en efectivo en el acto del remate, el que se efectúa con sujeción a lo dispuesto en las leyes vigentes números 8172 y 9155. Por informes ocurrir al Banco Hipotecario Nacional (25 de Mayo No. 245, capital federal o a su sucursal en la ciudad de La Plata, calle 51 número 529. Aviso iniciado en LA PRENSA el 29 de marzo de 1916.
m28

CASA EN LA CIUDAD DE

La Plata, en la calle 51 número 529

EL DIA JUEVES TRECE DE ABRIL DE MIL NOVECIENTOS DIEZ Y SEIS A LAS CUATRO DE LA TARDE, cuatro fracciones de terreno de campo con poblaciones, alambrados y demás adherido al suelo, situadas en el partido de Coronel Pringles, jurisdicción de la provincia de Buenos Aires; designadas en el plano respectivo con los números 2, 3, 4 y 5 y compuestas unidas de 141 hectáreas, 99 áreas, 4 centiáreas y 80 decímetros cuadrados; lindando al NO. con Juana Palavecino, por el SO. con Celestina Ferrando de Palavecino, al SE. con Felipe Medina y al NE. con Braulio Palavecino.

Base de venta, pesos 15.000

El comprador continuará haciendo el servicio de la hipoteca originaria de 10.000 pesos que reconoce la propiedad, reducida hoy a pesos 9.145 con 684 milésimos y abonará en dinero el exceso sobre esta suma hasta el precio de compra. Los títulos pueden ser examinados en la oficina del Banco antes del remate. Verificado éste, no habrá lugar a reclamo. Seña 5 por ciento y comisión 1 por ciento, que serán exigidas en efectivo en el acto del remate, el que se efectúa con sujeción a lo dispuesto en las leyes vigentes números 8172 y 9155. Por informes ocurrir al Banco Hipotecario Nacional (25 de Mayo número 245, capital federal) o a su sucursal en La Plata. Aviso iniciado en LA PRENSA el 5 de abril de 1916.
a5

DOS CASAS EN EL PUEBLO

Mónes Cazón, partido de Pehuajó. Préstamo N.o H.o 2855|19888, 2.a. Ley 3195. 1.a serie, de $ 12.000. El Banco Hipotecario Nacional rematará en el local de su sucursal en la ciudad de La Plata, establecida en la calle 51 número 529.

EL DIA VIERNES CATORCE DE ABRIL DE MIL NOVECIENTOS DIEZ Y SEIS A LAS CUATRO DE LA TARDE, dos casas unidas situadas en el partido de Pehuajó, jurisdicción de la provincia de Buenos Aires, pueblo Mónes Cazón, publicadas la primera en la Avenida Ezequiel Ramos Mejía (sin número) esquina avenida Sarmiento y la segunda en la avenida Ezequiel Ramos Mejía (sin número), entre la avenida Sarmiento y las calle Nicolás Avellaneda. Están edificadas en los lotes designados en el plano respectivo con los números 1, 2, 3, 17, 18 y 19 de la manzana 6 y se componen según sus títulos de las siguientes extensiones: El lote 2 de 13 metros de frente al SO. 30 metros al SE., y 26 metros al Norte. El lote 2 de 10 mts. 51 cent. de frente al Norte 34 mts. 77 cnts. en el SO., 31 mts. 52 centímetros en el NE. y 10 metros en el SE. El lote 3 se compone de 10 metros 51 centímetros de frente al Norte, 31 metros 52 centímetros en el SO., 28 metros 27 centímetros al NE. y 10 metros al SE. Y los lotes 17, 18 y 19 se componen cada uno de 10 metros de frente al SO. por 30 metros de fondo. La superficie total es de 1.725 metros 40 decímetros cuadrados, lindando: por el Norte con la avenida Sarmiento, por el SO. con la Avenida Ezequiel Ramos Mejía, por el SE. con los solares 12, 13 y 16 y por el NE. con el 4.

Base de venta, pesos 16.000

El comprador continuará haciendo el servicio de la hipoteca originaria de pesos 12.000 que reconoce la propiedad, reducida hoy a pesos 11.681 con 432 milésimos y abonará en dinero el exceso sobre esta suma hasta el precio de compra. Los títulos pueden ser examinados en la oficina del Banco antes del remate. Verificado éste, no habrá lugar a reclamo. Seña 5 o|o y comisión 1 o|o que serán exigidas en efectivo en el acto del remate, el que se efectúa con sujeción a lo dispuesto en las leyes vigentes números 8172 y 9155. Por informes ocurrir al Banco Hipotecario Nacional (25 de Mayo número 245, capital federal) o a su sucursal en La Plata. Aviso iniciado en LA PRENSA el 29 de marzo de 1916.
m29

SUCURSAL ROSARIO

POR EJECUCION JUDICIAL

—Casa en la ciudad de Rosario. Préstamo No. Ho. 372|15192, serie C. H. A. 6 o|o de pesos 5.700.—El Banco Hipotecario Nacional rematará en el local de su sucursal en la ciudad de Rosario, establecida en la calle Córdoba No. 1648

EL DIA SABADO QUINCE DE ABRIL DE MIL NOVECIENTOS DIEZ Y SEIS A LAS DIEZ DE LA MAÑANA, un terreno con lo en él edificado, clavado y plantado, situado en la ciudad de Rosario, barrio Echesortú, calle Mendoza números 3859-65-67 entre las de Castellanos y Alsina, compuesto su terreno de 13 metros 856 milímetros de frente al Norte por 60.82 metros de fondo. Lindando: por el Norte, con la calle Mendoza; por el Este, con Rafael Dolmastro y por el Oeste y Sur, con Casiano Casas.

Base de venta, $ 7.500

El comprador continuará haciendo el servicio de la hipoteca originaria de $ 5.700 que reconoce la propiedad, reducida hoy a pesos 5.446 con 583 milésimos y abonará en dinero el exceso sobre esta suma hasta el precio de compra. Los títulos pueden ser examinados en la oficina del Banco antes del remate. Verificado éste, no habrá lugar a reclamo. Seña 5 o|o y comisión 1 por ciento que serán exigidas, en efectivo en el acto del remate, el que se efectúa con sujeción a lo dispuesto en las leyes vigentes números 8172 y 9155. Por informes ocurrir al Banco Hipotecario Nacional (25 de Mayo número 245, capital federal) o a su sucursal en La Plata y en el Rosario.—Aviso iniciado en LA PRENSA el 31 de marzo de 1916.
m31

SUCURSAL TUCUMAN

TEATRO ALBERDI EN LA

ciudad de Tucumán. Préstamo N.o H.o 1017|4522, serie C. H. A. 6 o|o de pesos 110.000. El Banco Hipotecario Nacional rematará en el local de su sucursal en la ciudad de Tucumán, establecida en la calle 24 de Septiembre número 740.

EL DIA VIERNES 14 DE ABRIL DE MIL NOVECIENTOS DIEZ Y SEIS A LAS DOS DE LA TARDE, el teatro Alberdi y el terreno en que se encuentra edificado, con todo lo cercado y plantado; ubicado en esa ciudad en la calle Crisóstomo Alvarez números 889, 891, 893, 895, 897, y 899, capdina Jujuy, números 70, 74, 88, 90, 92, 94, 96 y 98. El terreno mide 31 metros 50 centímetros sobre la calle Crisóstomo Alvarez por 43 metros sobre la calle Jujuy; lindando: al Norte con los señores Cotolla hermanos, al Sur con la calle Crisóstomo Alvarez, al Este con Angel Paganelli y al Oeste con la calle Jujuy.

Base de venta, pesos 164.000

El comprador continuará haciendo el servicio de la hipoteca originaria de pesos 140.000 que reconoce la propiedad, reducida hoy a pesos 133.775 con 305 milésimos y abonará en dinero el exceso sobre esta suma hasta el precio de compra. Los títulos pueden ser examinados en la oficina del Banco antes del remate. Verificado éste, no habrá lugar a reclamo. Seña 5 o|o y comisión 1 o|o que serán exigidas en efectivo en el acto del remate, el que se efectúa con sujeción a las leyes vigentes números 8172 y 9155. Por informes ocurrir al Banco Hipotecario Nacional (25 de Mayo número 245, capital federal) o a su sucursal en Córdoba.—Aviso iniciado en LA PRENSA el 4 de abril de 1916.
a4

CASA EN LA CIUDAD DE

Gualeguay, con superficie de 1.200 metros cuadrados. Préstamo N.o H.o 63 8:20. Serie C. H. A. 6 o|o de pesos 8.000. El Banco Hipotecario Nacional rematará en el local de la sucursal del Banco de la Nación Argentina en Gualeguay, establecida en la calle San Antonio esquina Uruguay.

EL DIA MIERCOLES DIEZ Y NUEVE DE ABRIL DE MIL NOVECIENTOS DIEZ Y SEIS A LAS CUATRO DE LA TARDE, una casa y terreno ubicada en la ciudad de Gualeguay, tercer cuartel, en las calles San Luis y Victoria, compuestas de varias piezas de material con techos clavado y plantado en el terreno de 1.200 metros cuadrados más o menos lindando: al Norte don Patricio Alsina; al Sur, calle en medio don Javier Díaz; al Este, la testamentaría de don Juan Pagardoy y al Oeste calle en medio don Patricio Alsina.

Base de venta pesos 8.000

El comprador continuará haciendo el servicio de la hipoteca originaria de $ 33.000 que reconoce la propiedad, reducida hoy a $ 31.323 con 747 milésimos y abonará en dinero el exceso sobre esta suma hasta el precio de compra. Los títulos pueden ser examinados en la oficina del Banco antes del remate. Verificado éste, no habrá lugar a reclamo. Seña 5 o|o y comisión 1 o|o que serán exigidas en efectivo en el acto del remate, el que se efectúa con sujeción a lo dispuesto en las leyes vigentes números 8172 y 9155. Por informes ocurrir al Banco Hipotecario Nacional (25 de Mayo núm. 245, capital federal) o a su sucursales en las ciudades de La Plata y Bahía Blanca. Aviso iniciado en LA PRENSA el 29 de marzo de 1916.
m29

SUCURSAL BAHIA BLANCA

CASA EN LA COLONIA ME-

danos, partido de Villarino. Préstamo N.o H.o 23|4478, serie C. H. A. 6 o|o, de pesos 3.000. El Banco Hipotecario Nacional rematará en el local de la sucursal en Bahía Blanca, establecida en la calle San Martín núm. 82.

EL DIA MARTES ONCE DE ABRIL DE MIL NOVECIENTOS DIEZ Y SEIS A LAS CUATRO DE LA TARDE, un terreno con todo lo en él edificado y adherido al suelo, señalado como letra B de la manzana 8 en el lote 30, sección 4a. de la provincia, ubicado en el partido de Villarino, colonia Médanos, jurisdicción de la provincia de Buenos Aires, compuesto de 50 metros en cada uno de sus cuatro costados o sea una superficie total de 2.500 metros cuadrados: lindando: al NE., calle en medio, con el solar A, manzana 7; al NO., calle en medio con el solar D, manzana 1; al SO., con el solar A., y al S. E., con el solar D., ambos de la manzana 8. Está situado a una cuadra de la estación Médanos y forma esquina; el edificio está formado por dos cuerpos que constan: el 1.o en el centro del terreno, de una pieza, cuarto de baño, etc., y el 2.o cuerpo sobre la esquina compuesto de gran salón y una pieza, w. c. etc.

Base de venta, $ 6.200

El comprador continuará haciendo el servicio de la hipoteca originaria de $ 5.000 que reconoce la propiedad, reducida hoy a $ 2.737 con 429 milésimos y abonará en dinero el exceso sobre esta suma hasta el precio de compra. Los títulos pueden ser examinados en la oficina del Banco antes del remate. Verificado éste, no habrá lugar a reclamo. Seña 5 o|o y comisión 1 o|o que serán exigidas en efectivo en el acto del remate, el que se efectúa con sujeción a lo dispuesto en las leyes vigentes números 8172 y 9155. Por informes ocurrir al Banco Hipotecario Nacional (25 de Mayo número 245, capital federal) o a su sucursal en La Plata. Aviso iniciado en LA PRENSA el 3 de abril de 1916.
a3

CAMPO CON SUPERFICIE

de 141 hectáreas, 99 áreas, 4 centiáreas y 80 decímetros cuadrados en el partido de Coronel Pringles. Préstamo N.o H.o 8934|82305. Serie L. de pesos 13.000. El Banco Hipotecario Nacional rematará en el local de su sucursal en la ciudad de La Plata, establecida en la calle 51 número 529

EL DIA JUEVES TRECE DE ABRIL DE MIL NOVECIENTOS DIEZ Y SEIS A LAS CUATRO DE LA TARDE, cuatro fracciones de terreno de campo con poblaciones, alambrados y demás adherido al suelo, situadas en el partido de Coronel Pringles, jurisdicción de la provincia de Buenos Aires; designadas en el plano respectivo con los números 2, 3, 4 y 5 y compuestas unidas de 141 hectáreas, 99 áreas, 4 centiáreas y 80 decímetros cuadrados; lindando: al NO. con Juana Palavecino, por el SO. con Celestina Ferrando de Palavecino, al SE. con Felipe Medina y al NE. con Braulio Palavecino.

Base de venta, pesos 15.000

El comprador continuará haciendo el servicio de la hipoteca originaria de 10.000 pesos que reconoce la propiedad, reducida hoy a pesos 9.145 con 684 milésimos y abonará en dinero el exceso sobre esta suma hasta el precio de compra. Los títulos pueden ser examinados en la oficina del Banco antes del remate. Verificado éste, no habrá lugar a reclamo. Seña 5 por ciento y comisión 1 por ciento, que serán exigidas en efectivo en el acto del remate, el que se efectúa con sujeción a lo dispuesto en las leyes vigentes números 8172 y 9155. Por informes ocurrir al Banco Hipotecario Nacional (25 de Mayo número 245, capital federal) o a su sucursal en La Plata. Aviso iniciado en LA PRENSA el 5 de abril de 1916.
a5

CUATRO CASAS EN EL

pueblo General Paz. Préstamo N.o H.o 2351|12247, serie C. H. A. 6 o|o, de $ 33.000. El Banco Hipotecario Nacional rematará en el local de la sucursal en la ciudad de Córdoba, establecida en la calle San Jerónimo esquina Chacabuco, el día MARTES ONCE DE ABRIL DE MIL NOVECIENTOS DIEZ Y SEIS A LAS DOS DE LA TARDE, cuatro casas ubicadas en el pueblo General Paz de ese municipio, dos con frente a la calle de 25 de Mayo números 1312 y 1316, compuestas cada una de 10 metros de frente por 35 metros de fondo y frente a la calle 12, hoy Jacinto Ríos, en su costado Oeste. Otra con frente a dicha última calle, da 10 metros de frente por 30 metros de fondo, designada con el número 68, y la última con frente a la calle Viamonte núm. 15 y 37, se compone de 10 metros de frente sobre la calle núm. 3, hoy Rosario de Santa Fe, por 35 metros de fondo y frente a la calle 14, hoy Viamonte. Las tres primeras casas lindan, por estar unidas: al N., con calle 25 de Mayo y Elcina López de Prunoda, Rosendo Ponce y Diego García Macedo; al S. con doña Eloisa López de Prunoda; al E., con esta misma señora y Rosendo Ponce, Diego García Macedo y Ramón I. Gómez; al O., con la calle 12, hoy Jacinto Ríos, y la última casa linda: al E., con la calle 14, hoy Viamonte; al S., con la núm. 3, hoy Rosario de Santa Fe, al O., con Diego García Macedo, y al N., con el señor González. Todas estas propiedades están situadas en la manzana núm. 74 del referido pueblo General Paz.

Base de venta, $ 41.000

El comprador continuará haciendo el servicio de la hipoteca originaria de $ 33.000 que reconoce la propiedad, reducida hoy a pesos 31.323 con 747 milésimos y abonará en dinero el exceso sobre esta suma hasta el precio de compra. Los títulos pueden ser examinados en la oficina del Banco antes del remate. Verificado éste, no habrá lugar a reclamo. Seña 5 o|o y comisión 1 o|o que serán exigidas en efectivo en el acto del remate, el que se efectúa con sujeción a lo dispuesto en las leyes vigentes números 8172 y 9155. Por informes ocurrir al Banco Hipotecario Nacional (25 de Mayo